



แผนพัฒนาท้องถิ่น
(๒๕๖๖ - ๒๕๗๐)
เปลี่ยนแปลง ครั้งที่ ๑/๒๕๖๖

องค์การบริหารส่วนตำบลบึงปรือ
อำเภอเทพารักษ์
จังหวัดนครราชสีมา

ส่วนที่ ๑

สภาพทั่วไปและข้อมูลพื้นฐาน

สภาพทั่วไป และ ข้อมูลพื้นฐานขององค์การบริหารส่วนตำบล

ลักษณะทั่วไปและประวัติความเป็นมาของพื้นที่องค์การบริหารส่วนตำบลบึงปรือ

ประวัติความเป็นมา

ตำบลบึงปรือ มีลักษณะพื้นที่ตั้งอยู่บนภูเขาหินทรายทั้งตำบล พื้นที่ส่วนใหญ่เป็นที่ราบเชิงเขา มีร่องน้ำที่อยู่เชิงเขาหรือไหล่เขาเป็นจำนวนมาก ดังนั้น บริเวณที่เป็นที่ตั้งหมู่บ้านบึงปรือ มีแหล่งน้ำที่ชาวบ้านตั้งบ้านเรือนอยู่บริเวณนั้น นิยมเรียกว่า “บึง” อยู่กลางหมู่บ้าน และในบึงดังกล่าวมีต้นวัชพืชชนิดหนึ่ง ชาวบ้านเรียกว่า “ต้นปรือ” อยู่ในบึงดังกล่าวเป็นจำนวนมาก เมื่อมีการตั้งหมู่บ้าน จึงตั้งชื่อหมู่บ้านดังกล่าวว่า “บ้านบึงปรือ” ตั้งอยู่ทางทิศตะวันตกเฉียงเหนือของจังหวัดนครราชสีมา ระยะทางห่างจากตัวจังหวัด โดยประมาณ ๑๐๕ กิโลเมตร ต่อมารัฐบาลมีนโยบายจัดตั้งตำบลสำนักตะคร้อเป็นกิ่งอำเภอ จึงได้แยกตำบล ในปี ๒๕๓๘ จึงมีตำบลใหม่เกิดขึ้น คือ “ตำบลบึงปรือ” ตามชื่อของหมู่บ้านดังกล่าว ปัจจุบันมีหมู่บ้านในเขตปกครองทั้งสิ้น จำนวน ๑๑ หมู่บ้าน

๑.๑ สภาพทั่วไป

ลักษณะที่ตั้ง

องค์การบริหารส่วนตำบลบึงปรือ ตั้งอยู่ทางทิศตะวันตกที่ว่าการอำเภอเทพารักษ์ เป็นระยะทางประมาณ ๑๒.๕ กิโลเมตร และอยู่ห่างจากจังหวัดนครราชสีมา ไปทางทิศตะวันตกเฉียงเหนือ คิดเป็นระยะทางประมาณ ๑๐๕ กิโลเมตร มีเนื้อที่รวม ๑๓๒.๖๘ ตารางกิโลเมตร หรือ ๘๓,๕๑๔ ไร่ มีอาณาเขตพื้นที่อยู่ติดกับท้องถื่นใกล้เคียง ๔ ตำบล คือ ตำบลละตะแบก, ตำบลหนองแวง, ตำบลสำนักตะคร้อ, ตำบลวังยายทอง

องค์การบริหารส่วนตำบลบึงปรือ ได้รับการยกฐานะเป็นองค์การบริหารส่วนตำบล มีฐานะเป็นนิติบุคคลและเป็นราชการบริหารส่วนท้องถิ่น ตามพระราชบัญญัติสภาพัฒนาการและองค์การบริหารส่วนตำบล พ.ศ. ๒๕๓๗ ตามประกาศกระทรวงมหาดไทย เมื่อวันที่ ๒๓ กุมภาพันธ์ ๒๕๔๐ โดยมี นายอุไร พงษาเกษตร กำนันตำบลบึงปรือ เป็นประธานกรรมการบริหาร (โดยตำแหน่ง) คนแรก

อาณาเขตติดต่อ

| | |
|------------------------------|---|
| ทิศเหนือ | ติดต่อ ตำบลละตะแบก อำเภอเทพสถิต จังหวัดชัยภูมิ |
| ทิศใต้ | ติดต่อ ตำบลหนองแวง อำเภอเทพารักษ์ จังหวัดนครราชสีมา |
| ทิศตะวันออก | ติดต่อ ตำบลสำนักตะคร้อ อำเภอเทพารักษ์ จังหวัดนครราชสีมา |
| ทิศตะวันออกเฉียงเหนือ | ติดต่อ ตำบลวังยายทอง อำเภอเทพารักษ์ จังหวัดนครราชสีมา |
| ทิศตะวันตก | ติดต่อ อำเภอลำสนธิ จังหวัดลพบุรี |

ติดต่อบ้านโนนเต็ง ตำบลหนองแวง โดยมีแนวเขตเริ่มต้นจากทางเกวียน บริเวณพิกัด QS ๖๙๐๙๑๑ ไปทางทิศตะวันตก ถึงกึ่งกลางลำห้วยโปร่งยายชี บริเวณพิกัด QS ๖๘๑๙๑๑ ระยะทางประมาณ ๙๐๐ เมตร ไปทางทิศตะวันตกเฉียงใต้ ตามกึ่งกลางลำห้วยโปร่งยายชี บริเวณพิกัด QS ๖๖๔๙๐๑ ระยะทางประมาณ ๒.๖ กิโลเมตร ไปถึงสันเขา บริเวณ พิกัด QS ๙๓๓๘๙๘ ระยะทางประมาณ ๓.๑ กิโลเมตร ไปทางทิศตะวันตกเฉียงเหนือ ถึงกึ่งกลางลำห้วย บริเวณพิกัด QS ๖๑๙๙๐๓ ระยะทางประมาณ ๑.๖ กิโลเมตร บริเวณพิกัด QS ๖๑๖๙๐๘ ระยะทางประมาณ ๖๐๐ เมตร ไปทางทิศตะวันตกเฉียงใต้ ตามร่องเขา บริเวณพิกัด QS ๕๘๙๙๐๐ ระยะทางประมาณ ๓ กิโลเมตร ไปทางทิศตะวันตกเฉียงเหนือ สิ้นสุดที่สันเขาพังเหย บริเวณพิกัด QS ๕๖๐๙๑๓ ระยะทางประมาณ ๓.๔ กิโลเมตร รวมระยะทางด้านทิศใต้ ประมาณ ๑๕.๒ กิโลเมตร

ทิศตะวันตก

ติดต่ออำเภอลำสนธิ จังหวัดลพบุรี โดยมีแนวเขตเริ่มต้นจากสันเขาพังเหย บริเวณพิกัด QS ๕๖๐๙๑๓ ไปทางทิศเหนือตามสันเขา สิ้นสุดที่บริเวณพิกัด QS ๕๖๐๙๖๒ ระยะทางประมาณ ๕.๒ กิโลเมตร รวมระยะทางด้านทิศตะวันตกประมาณ ๕.๒ กิโลเมตร

ด้านการปกครอง

องค์การบริหารส่วนตำบลบึงปรือ เป็นตำบลหนึ่งในเขตปกครองของอำเภอเทพารักษ์ มีหมู่บ้าน ในเขตปกครอง จำนวน ๑๑ หมู่บ้าน

| หมู่ที่ | บ้าน | ผู้ปกครอง | ชื่อ - สกุล | หมายเหตุ |
|---------|-------------|-------------|-------------------------|----------|
| ๑ | มะค่าพัฒนา | ผู้ใหญ่บ้าน | นายสมพร เจริญโคกสูง | |
| ๒ | ซำบสำราญ | ผู้ใหญ่บ้าน | นางสาวอมรรัตน์ ขจัดภัย | |
| ๓ | เกาะแหลม | ผู้ใหญ่บ้าน | นายศราวุธ โอกาส | |
| ๔ | มะค่างาม | ผู้ใหญ่บ้าน | นางพยุ่ง ทำดี | |
| ๕ | ดอยเจดีย์ | ผู้ใหญ่บ้าน | นายสิริวัฒน์ เย็นจันทิก | |
| ๖ | สะพานเลียบ | ผู้ใหญ่บ้าน | นายประจวบ คุณนท | |
| ๗ | บึงปรือ | ผู้ใหญ่บ้าน | นางโสภา ชุตกลาง | |
| ๘ | ห้วยน้ำเค็ม | กำนัน | นางธนัชญา สีกาศรี | |
| ๙ | น้ำโตน | ผู้ใหญ่บ้าน | นายประจักษ์ ประสารวรรณ | |
| ๑๐ | เขาแดงโม | ผู้ใหญ่บ้าน | นายสมคิด ลือทองกลาง | |
| ๑๑ | สันติสุข | ผู้ใหญ่บ้าน | นายอนุวัฒน์ ไหวพริบ | |

ด้านประชากร

| หมู่ที่ | ชื่อหมู่บ้าน | ครัวเรือน | จำนวนประชากร | | รวม |
|---------|--------------|--------------|--------------|--------------|--------------|
| | | | ชาย | หญิง | |
| ๑ | มะค่าคูก | ๗๗ | ๑๓๕ | ๑๒๗ | ๒๖๒ |
| ๒ | ซับสำราญ | ๘๔ | ๑๘๐ | ๑๗๖ | ๓๕๖ |
| ๓ | เกาะแหลม | ๒๐๙ | ๒๙๔ | ๓๑๓ | ๖๐๗ |
| ๔ | มะค่างาม | ๑๒๙ | ๒๓๖ | ๒๔๐ | ๔๗๖ |
| ๕ | ดอยเจดีย์ | ๙๗ | ๑๖๐ | ๑๓๒ | ๒๙๒ |
| ๖ | สะพานเลียบบ | ๔๗ | ๖๗ | ๕๖ | ๑๒๓ |
| ๗ | บึงปรือ | ๑๖๙ | ๒๓๖ | ๒๖๗ | ๕๐๓ |
| ๘ | ห้วยน้ำเค็ม | ๑๔๒ | ๒๖๘ | ๒๒๐ | ๔๘๘ |
| ๙ | น้ำโตน | ๑๕๑ | ๒๓๕ | ๒๒๔ | ๔๕๙ |
| ๑๐ | เขาแดงโม | ๑๒๐ | ๒๓๐ | ๑๙๔ | ๔๒๔ |
| ๑๑ | สันติสุข | ๔๕ | ๘๕ | ๖๙ | ๑๕๔ |
| | รวม | ๑,๒๗๐ | ๒,๑๒๖ | ๒,๐๑๘ | ๔,๑๔๔ |

พื้นที่ถือครองและการใช้ประโยชน์

ตำบลบึงปรือ มีพื้นที่ทั้งหมดประมาณ ๘๓,๕๑๔ ไร่ เป็นพื้นที่ทำการเกษตรประมาณ ๒๒,๒๒๕ ไร่ พื้นที่อยู่อาศัย ๑,๗๕๐ ไร่ ที่สาธารณะประโยชน์ ๑,๖๒๕ ไร่ และที่ดินเขตป่าสงวน ประมาณ ๕๗,๙๑๔ ไร่ ตาราง แสดงพื้นที่ถือครองและการใช้ประโยชน์ที่ดินในตำบลบึงปรือ

| หมู่ที่ | พื้นที่ทั้งหมด | พื้นที่ทำการเกษตร (ไร่) | จำแนกพื้นที่เป็น (ไร่) | | | |
|---------|----------------|-------------------------|------------------------|---------------|--------------|---------------|
| | | | นา | พืชไร่ | พืชสวน | อื่นๆ |
| ๑ | มะค่าพัฒนา | ๑๐,๒๐๐ | ๖๕ | ๓,๐๗๙ | ๒๑๐ | ๖,๘๔๖ |
| ๒ | ซับสำราญ | ๖,๒๐๐ | ๗๕ | ๒,๖๐๓ | ๑๐๓ | ๓,๔๑๙ |
| ๓ | เกาะแหลม | ๗,๒๒๕ | ๑๙๖ | ๓,๗๒๑ | ๒๙๙ | ๓,๐๐๙ |
| ๔ | มะค่างาม | ๖,๕๐๐ | ๘๐ | ๔,๔๗๖ | ๑๔๖ | ๑,๗๙๘ |
| ๕ | ดอยเจดีย์ | ๗,๖๐๐ | ๑๐๖ | ๔,๓๗๒ | ๖๐ | ๓,๐๖๒ |
| ๖ | สะพานเลียบบ | ๘,๓๐๐ | ๑๓๗ | ๔,๕๕๐ | ๑๑๐ | ๓,๕๐๓ |
| ๗ | บึงปรือ | ๙,๘๐๐ | ๒๓๙ | ๖,๘๓๐ | ๑๕๖ | ๒,๕๗๕ |
| ๘ | ห้วยน้ำเค็ม | ๘,๒๐๐ | ๘๘ | ๕,๐๙๙ | ๒๔๑ | ๒,๗๗๒ |
| ๙ | น้ำโตน | ๖,๕๐๐ | ๙๗ | ๓,๕๐๔ | ๑๕๑ | ๒,๗๙๘ |
| ๑๐ | เขาแดงโม | ๙,๔๐๐ | ๒๒๔ | ๕,๔๑๗ | ๑๑๕ | ๓,๖๕๔ |
| ๑๑ | สันติสุข | ๓,๐๐๐ | ๕๓ | ๒,๔๕๙ | ๙๕ | ๓๙๓ |
| | รวม | ๘๒,๙๒๕ | ๑,๓๖๐ | ๔๖,๑๑๐ | ๑,๖๘๖ | ๓๓,๗๖๙ |

๑.๒ ลักษณะโครงสร้างพื้นฐานขององค์การบริหารส่วนตำบลบึงปรือ

๑.๒.๑ การคมนาคม การจราจร

การคมนาคมติดต่อระหว่างอำเภอ และจังหวัด รวมทั้งการคมนาคมภายในตำบลและหมู่บ้าน มีรายละเอียดดังนี้

| | | | |
|-------------------------|-------|----|-----|
| ๑. ถนนลาดยาง | จำนวน | ๒ | สาย |
| ๒. ถนนลูกรัง | จำนวน | ๑๒ | สาย |
| ๓. ถนนคอนกรีตเสริมเหล็ก | จำนวน | ๓๐ | สาย |
| ๔. ถนนหินคลุก | จำนวน | ๑๕ | สาย |

๑.๒.๒ การประปา

- หมู่บ้านที่ได้รับบริการด้านประปาผิวดิน มี ๑๐ หมู่บ้าน อีก ๑ หมู่บ้านยังไม่มีระบบประปา ยังใช้น้ำตามแหล่งน้ำธรรมชาติอยู่
- สระน้ำสาธารณประโยชน์ จำนวน ๒๓ แห่ง

๑.๒.๓ การไฟฟ้า

- มีไฟฟ้าใช้ทั้ง ๑๑ หมู่บ้าน จำนวน ๑,๒๗๐ ครัวเรือน ไม่มีไฟฟ้าใช้ จำนวน ๐ ครัวเรือน

๑.๒.๔ การโทรคมนาคม

- มีหอกระจายข่าวเสียงตามสาย จำนวน ๑๑ แห่ง ตั้งอยู่หมู่ที่ ๑,๒,๓,๔,๕,๖,๗,๘,๙,๑๐ และ ๑๑

๑.๓ ด้านเศรษฐกิจ

๑.๓.๑ การเกษตร

ประชากรในเขตองค์การบริหารส่วนตำบลบึงปรือ ประกอบอาชีพทำไร่ ทำนา เลี้ยงวัวเนื้อ เลี้ยงวัวนม ปลูกพืชผักผลไม้ และรับจ้างทั่วไป

๑.๓.๒ หน่วยธุรกิจในเขตองค์การบริหารส่วนตำบลบึงปรือ

| | | | |
|----------------------|-------|----|--------|
| - กองทุนหมู่บ้าน | จำนวน | ๑๑ | กองทุน |
| - อุตสาหกรรมขนาดเล็ก | จำนวน | - | แห่ง |
| - ร้านค้า | จำนวน | ๓๒ | แห่ง |
| - ร้านเสริมสวย/ตัดผม | จำนวน | ๑ | แห่ง |
| - บ้านเช่า | จำนวน | ๕ | แห่ง |
| - โรงสีข้าว | จำนวน | ๑ | แห่ง |
| - ฟาร์มเลี้ยงสัตว์ | จำนวน | ๒ | แห่ง |
| - ตลาดนัดเคลื่อนที่ | จำนวน | ๑ | แห่ง |

๑.๔ ด้านสังคม

๑.๔.๑ ศาสนา

ประชาชนในตำบลบึงปรือ นับถือศาสนาพุทธ โดยมีศาสนาสถาน ๑๐ แห่ง คือ

๑. วัดบ้านมะค่าคูก ตั้งอยู่ที่หมู่ที่ ๑ บ้านมะค่าคูก ตำบลบึงปรือ อำเภอเทพารักษ์ จังหวัดนครราชสีมา
๒. วัดบ้านซบสำราญ (สำนักสงฆ์บ้านซบสำราญ) ตั้งอยู่ที่หมู่ที่ ๒ บ้านซบสำราญ ตำบลบึงปรือ อำเภอเทพารักษ์ จังหวัดนครราชสีมา
๓. วัดป่าบ้านเกาะแหลม ตั้งอยู่ที่หมู่ที่ ๓ บึงปรือแหลม ตำบลบึงปรือ อำเภอเทพารักษ์ จังหวัดนครราชสีมา
๔. สำนักสงฆ์บ้านมะค่างาม ตั้งอยู่ที่หมู่ที่ ๔ บ้านมะค่างาม ตำบลบึงปรือ อำเภอเทพารักษ์ จังหวัดนครราชสีมา

๕. วัดถ้ำเพกา ตั้งอยู่ที่หมู่ที่ ๕ บ้านดอยเจดีย์ ตำบลบึงปรือ อำเภเทพารักษ์ จังหวัดนครราชสีมา
๖. สำนักสงฆ์บ้านสะพานเลียบ ตั้งอยู่ที่หมู่ที่ ๖ บ้านสะพานเลียบ ตำบลบึงปรือ อำเภเทพารักษ์ จังหวัดนครราชสีมา
๗. วัดบ้านบึงปรือ ตั้งอยู่ที่หมู่ที่ ๗ บ้านบึงปรือ ตำบลบึงปรือ อำเภเทพารักษ์ จังหวัดนครราชสีมา
๘. วัดบ้านห้วยน้ำเค็ม ตั้งอยู่ที่หมู่ที่ ๘ บ้านห้วยน้ำเค็ม ตำบลบึงปรือ อำเภเทพารักษ์ จังหวัดนครราชสีมา
๑๐. วัดวังน้ำโดน ตั้งอยู่ที่หมู่ที่ ๙ บ้านน้ำโดน ตำบลบึงปรือ อำเภเทพารักษ์ จังหวัดนครราชสีมา
๑๑. วัดบ้านเขาแดงโม ตั้งอยู่ที่หมู่ที่ ๑๐ บ้านเขาแดงโม ตำบลบึงปรือ อำเภเทพารักษ์ จังหวัดนครราชสีมา

๑.๔.๒ วัฒนธรรม

ประเพณีที่สำคัญของตำบลบึงปรือ คือ

- งานเทศกาลรูปหล่อหลวงพ่อกุณ ชมพระอาทิตย์ตกดิน ณ ช่องเขาขาด จัดขึ้นในเดือนธันวาคม-มกราคม ของทุกปี

๑.๔.๓ การศึกษา

๑. มีสถานศึกษาในสังกัดเขตการศึกษาเขตที่ ๕ จำนวน ๓ แห่ง
- ๑.๑ โรงเรียนมัธยมบึงปรือ ตั้งอยู่ที่หมู่ที่ ๕ จำนวนนักเรียนทั้งหมด ๘๓ คน
โดยมี.....นายราวี ไม้ลา... เป็น ผู้อำนวยการสถานศึกษาโรงเรียนมัธยม บึงปรือ

จำนวนนักเรียนในแต่ละชั้นเรียน

| ชั้นเรียน | ชาย (คน) | หญิง (คน) | รวม (คน) |
|-----------|----------|-----------|----------|
| ม. ๑ | ๕ | ๖ | ๑๑ |
| ม. ๒ | ๑๕ | ๑๑ | ๒๖ |
| ม. ๓ | ๙ | ๑๕ | ๒๔ |
| ม. ๔ | - | ๔ | ๔ |
| ม. ๕ | ๖ | ๓ | ๙ |
| ม. ๖ | ๒ | ๕ | ๗ |
| รวม | ๓๙ | ๔๔ | ๘๓ |

- ๑.๒ โรงเรียนห้วยน้ำเค็ม ตั้งอยู่ที่หมู่ที่ ๘ จำนวนนักเรียนทั้งหมด ๑๐๑ คน

จำนวนนักเรียนในแต่ละชั้นเรียน

| ชั้นเรียน | ชาย (คน) | หญิง (คน) | รวม (คน) |
|-----------|----------|-----------|----------|
| อนุบาล ๒ | ๖ | ๘ | ๑๔ |
| ป. ๑ | ๑๑ | ๕ | ๑๖ |
| ป. ๒ | ๔ | ๘ | ๑๒ |
| ป. ๓ | ๘ | ๖ | ๑๔ |
| ป. ๔ | ๙ | ๘ | ๑๗ |
| ป. ๕ | ๗ | ๖ | ๑๓ |
| ป. ๖ | ๖ | ๑๐ | ๑๖ |

| | | | |
|-------------------|-----------|-----------|------------|
| รวม | ๔๕ | ๔๒ | ๘๗ |
| ม. ๑ | ๖ | ๖ | ๑๒ |
| ม. ๒ | ๕ | ๙ | ๑๔ |
| ม. ๓ | ๖ | ๙ | ๑๕ |
| รวมทั้งหมด | ๕๑ | ๕๐ | ๑๐๑ |

๑.๓ โรงเรียนบ้านบึงปรือ ตั้งอยู่หมู่ที่ ๗ จำนวนนักเรียนทั้งหมด ๑๘๖ คน
รายชื่อข้าราชการครูและบุคลากรทางการศึกษา
ของโรงเรียนบ้านบึงปรือ

| ชั้นเรียน | ชาย (คน) | หญิง (คน) | รวม (คน) |
|------------|-----------|-----------|------------|
| อนุบาล ๒ | ๒๓ | ๒๑ | ๔๔ |
| ป. ๑ | ๑๔ | ๑๔ | ๒๘ |
| ป. ๒ | ๑๒ | ๗ | ๑๙ |
| ป. ๓ | ๑๑ | ๑๐ | ๒๑ |
| ป. ๔ | ๙ | ๑๐ | ๑๙ |
| ป. ๕ | ๑๘ | ๑๒ | ๒๙ |
| ป. ๖ | ๑๒ | ๑๓ | ๒๖ |
| รวม | ๙๙ | ๘๗ | ๑๘๖ |

ศูนย์พัฒนาเด็กเล็กในเขตตำบลบึงปรือ

จำนวน ๒ แห่ง

๑. ศูนย์พัฒนาเด็กเล็ก อบต.บึงปรือ (บ้านมะค่างาม) ตั้งอยู่หมู่ที่ ๔ จำนวน ๑ แห่ง
(ตั้งอยู่ในพื้นที่ขององค์การบริหารส่วนตำบลบึงปรือ)

จำนวนครู

- ผู้ดูแลเด็กอนุบาลและปฐมวัย

จำนวน.....๒.....คน

จำนวนนักเรียนในแต่ละชั้นเรียน

| ชั้นเรียน | ชาย (คน) | หญิง (คน) | รวม (คน) |
|------------|-----------|-----------|-----------|
| อนุบาล | ๒๑ | ๒๑ | ๒๑ |
| | | | |
| รวม | ๒๑ | ๒๑ | ๒๑ |

๒. ศูนย์พัฒนาเด็กเล็กบ้านบึงปรือ ตั้งอยู่หมู่ที่ ๕ จำนวน ๑ แห่ง

จำนวนครู/ อาจารย์

- ผู้ดูแลเด็กอนุบาลและปฐมวัย

จำนวน.....๕.....คน

จำนวนนักเรียนในแต่ละชั้นเรียน

| ชั้นเรียน | ชาย (คน) | หญิง (คน) | รวม (คน) |
|-----------|----------|-----------|----------|
| อนุบาล | ๔๐ | ๔๐ | ๘๐ |
| | | | |
| รวม | ๔๐ | ๔๐ | ๘๐ |

๑.๔.๔ กีฬา นันทนาการ/พักผ่อน

| | | | |
|------------------------|-------|---|------|
| ๑. สนามกีฬาเอนกประสงค์ | จำนวน | - | แห่ง |
| ๒. สนามฟุตบอล | จำนวน | ๒ | แห่ง |
| ๓. สนามบาสเกตบอล | จำนวน | - | แห่ง |
| ๔. สระว่ายน้ำ | จำนวน | - | แห่ง |
| ๕. ห้องสมุดประชาชน | จำนวน | - | แห่ง |
| ๖. สวนสาธารณะ | จำนวน | - | แห่ง |
| ๗. สนามเด็กเล่น | จำนวน | - | แห่ง |

๑.๔.๕ ด้านการสาธารณสุข

- มีโรงพยาบาลส่งเสริมสุขภาพตำบลบึงปรือ จำนวน ๑ แห่ง

๑.๔.๖ ด้านการรักษาความสงบเรียบร้อยความปลอดภัยในชีวิตและทรัพย์สิน

- ชมรมอาสาสมัคร อพปร. จำนวน ๑ ชมรม

๑.๕ ด้านทรัพยากรธรรมชาติและสิ่งแวดล้อม

| | | | |
|---------------------|-------|----|------|
| - บึง | จำนวน | ๒ | แห่ง |
| - ฝาย | จำนวน | ๔ | แห่ง |
| - บ่อน้ำตื้น | จำนวน | - | แห่ง |
| - บ่อน้ำบาดาล | จำนวน | ๒๑ | แห่ง |
| - สระน้ำ | จำนวน | ๑๑ | แห่ง |
| - คลองส่งน้ำ (คสล.) | จำนวน | ๑ | แห่ง |
| - คลองธรรมชาติ | จำนวน | ๑๒ | แห่ง |
| - ที่สาธารณะ | จำนวน | - | แห่ง |

โครงสร้างองค์การบริหารส่วนตำบลบึงปรือ

กระบวนการบริหารงานบุคคล

๑. คณะผู้บริหารองค์การบริหารส่วนตำบล

| ลำดับที่ | ชื่อ - สกุล | ตำแหน่ง | หมายเหตุ |
|----------|------------------------|-----------------------|----------|
| ๑ | นายศุภโชค ภูมิโคกรักษ์ | นายก อบต. | |
| ๒ | นายอำนาจ โพธิ์นอก | รองนายก อบต. | |
| ๓ | นายดวง กลิ้งสำโรง | รองนายก อบต. | |
| ๔ | นายสัญญา พาขุนทด | เลขานุการคณะผู้บริหาร | |

๒. สมาชิกสภาองค์การบริหารส่วนตำบล

| ลำดับที่ | ชื่อ - สกุล | ตำแหน่ง | หมายเหตุ |
|----------|-----------------------|-------------------|----------|
| ๑ | นายดอน เขียดกลาง | ประธานสภา อบต. | |
| ๒ | นายเอกพล กุดซ้าย | รองประธานสภา อบต. | |
| ๓ | นายหวาน โภฏกลางดอน | สมาชิก อบต. ม ๓ | |
| ๔ | นายอรุณ กกสันเทียะ | สมาชิก อบต. ม ๔ | |
| ๕ | นางรื่นจวน สุขหวาน | สมาชิก อบต. ม ๕ | |
| ๖ | นายสามารถ หุยขุนทด | สมาชิก อบต. ม ๖ | |
| ๗ | นายฉลอง หวังช่วยกลาง | สมาชิก อบต. ม ๗ | |
| ๘ | นายสุทิน พิมายกลาง | สมาชิก อบต. ม ๘ | |
| ๙ | นายศิริวิทย์ กุลสำโรง | สมาชิก อบต. ม ๙ | |
| ๑๐ | นายธวัชชัย ถัดจ่อหอ | สมาชิก อบต. ม ๑๐ | |
| ๑๑ | นายเฉลียว ศรีรงค์ | สมาชิก อบต. ม ๑๑ | |

เลขานุการสภาองค์การบริหารส่วนตำบล

| ลำดับที่ | ชื่อ - สกุล | ตำแหน่ง | หมายเหตุ |
|----------|------------------------|-------------------|----------|
| ๑ | นางเครือวัลย์ มวมขุนทด | เลขานุการสภา อบต. | |

๔. บุคลากรภายในองค์กร

- พนักงานส่วนตำบล จำนวน ๑๔ คน

| ลำดับที่ | ชื่อ - สกุล | ตำแหน่ง | สังกัดส่วนราชการ |
|-------------------|----------------------------------|------------------------|------------------|
| สำนักปลัดฯ | | | |
| ๑ | นางเครือวัลย์ มวมขุนทด | นักบริหารงาน อบต. | สำนักปลัดฯ |
| ๒ | นางบังอร เพี้ยซ้าย | รองปลัด อบต. | สำนักปลัดฯ |
| ๓ | ว่าที่ร้อยตรีทอง เหมชำนาญสูงเนิน | หัวหน้าสำนักปลัด | สำนักปลัดฯ |
| ๔ | นางจิรภัทร พัทธภุสสิทธิ์ | นักวิชาการตรวจสอบภายใน | สำนักปลัดฯ |
| ๕ | นางสุมาลี หกขุนทด | นักทรัพยากรบุคคล | สำนักปลัดฯ |
| ๖ | นายเต็มศักดิ์ กันขุนทด | นักจัดการงานทั่วไป | สำนักปลัดฯ |
| กองการคลัง | | | |

| | | | |
|---|--------------------------|--|-------------------|
| ๗ | นายสุรชัย ชิวขุนทด | เจ้าพนักงานจัดเก็บรายได้ | กองคลัง |
| ๘ | นางสาวจุฬารัตน์ วรธงไชย | นักวิชาการพัสดุปฏิบัติการ | กองคลัง |
| กองช่าง | | | |
| ๙ | นายสมเกียรติ ตอนสันเทียะ | นายช่างโยธา รักษาการ ผู้อำนวยการกองช่าง | กองช่าง |
| กองการศึกษา ศาสนา และ วัฒนธรรม | | | |
| ๑๐ | นางสาวสุพรรณษา ศรีโยธา | ผู้อำนวยการกองการศึกษา | กองการศึกษาฯ |
| ๑๑ | นายวชิราวุธ จันทร์เพ็ง | นักวิชาการศึกษา | กองการศึกษาฯ |
| ๑๒ | นางสาวอรรพรรณ นันขุนทด | ตำแหน่ง ครูผู้ดูแลเด็ก | กองการศึกษาฯ |
| กองสวัสดิการสังคม | | | |
| ๑๓ | นางสาวรัตนา พันชนะ | ผู้อำนวยการกองสวัสดิการ สังคม | กองสวัสดิการสังคม |
| ๑๔ | นางสาวชลลัดดา กังศรานนท์ | นักพัฒนาชุมชน | กองสวัสดิการสังคม |

พนักงานจ้าง

จำนวน ๑๑ คน

พนักงานจ้างทั่วไป จำนวน ๘ คน

พนักงานจ้างตามภารกิจ จำนวน ๔ คน

| ลำดับที่ | ชื่อ - สกุล | ตำแหน่ง | สังกัดส่วนราชการ |
|--------------------|------------------------|---|------------------|
| สำนักปลัดฯ | | | |
| ๑ | นายสุเทพ จักพุดชา | พนักงานจ้างทั่วไป ตำแหน่ง นักการภารโรง | สำนักปลัดฯ |
| ๒ | นางสาวลัดดา เขตกลาง | พนักงานจ้างทั่วไป ตำแหน่ง คนงานทั่วไป | สำนักปลัดฯ |
| ๓ | นางเบญจวรรณ กรวยค้ำพลู | พนักงานจ้างทั่วไป ตำแหน่ง คนครัว | สำนักปลัดฯ |
| ๔ | | พนักงานจ้างตามภารกิจ ตำแหน่ง ผู้ช่วยเจ้าพนักงาน ป้องกันและบรรเทาสาธารณภัย | สำนักปลัดฯ |
| ๕ | นางสาวชลธิชา ศรีรงค์ | พนักงานจ้างทั่วไป ตำแหน่ง คนงานทั่วไป | สำนักปลัดฯ |
| ๖ | | พนักงานจ้างทั่วไป ตำแหน่ง พนักงานขับรถยนต์ | สำนักปลัดฯ |
| ส่วนการคลัง | | | |

| | | | |
|--------------------|---------------------|---|-------------|
| ๗ | นางสาวลัดดา เขตกลาง | พนักงานจ้างตามภารกิจ ตำแหน่ง ผู้ช่วยเจ้าหน้าที่การเงิน และบัญชี | ส่วนการคลัง |
| กองการศึกษา | | | |
| ๘ | | พนักงานจ้างตามภารกิจ ตำแหน่ง ผู้ดูแลเด็กอนุบาล และปฐมวัย | กองการศึกษา |
| ๙ | นางสาวสุนันทา ทำดี | พนักงานจ้างตามภารกิจ ตำแหน่ง ผู้ดูแลเด็กอนุบาล และปฐมวัย | กองการศึกษา |
| ๑๐ | | พนักงานจ้างทั่วไป ตำแหน่ง ผู้ดูแลเด็กอนุบาล และปฐมวัย | กองการศึกษา |
| ๑๑ | | พนักงานจ้างทั่วไป ตำแหน่ง ผู้ดูแลเด็กอนุบาล และปฐมวัย | กองการศึกษา |

ส่วนที่ ๒

ยุทธศาสตร์การพัฒนาองค์กรปกครองส่วนท้องถิ่น

๑. ความสัมพันธ์ระหว่างแผนพัฒนาระดับมหภาค

๑.๑ แผนยุทธศาสตร์ชาติ ๒๐ ปี (พ.ศ. ๒๕๖๑-๒๕๘๐)

๑. ยุทธศาสตร์ชาติด้านความมั่นคง

ยุทธศาสตร์ชาติด้านความมั่นคง มีเป้าหมายการพัฒนาที่สำคัญ คือ ประเทศชาติมั่นคง ประชาชน มีความสุข เน้นการบริหารจัดการสถานะแวดล้อมของประเทศให้มีความมั่นคง ปลอดภัย เอกရာช อธิปไตย และมีความสงบเรียบร้อยในทุกกระดับ ตั้งแต่ระดับชาติ สังคม ชุมชน มุ่งเน้นการพัฒนาคน เครื่องมือ เทคโนโลยี และระบบฐานข้อมูลขนาดใหญ่ให้มีความพร้อมสามารถรับมือกับภัยคุกคามและภัยพิบัติได้ทุกรูปแบบ และทุกระดับความรุนแรง ควบคู่ไปกับการป้องกันและแก้ไขปัญหาด้านความมั่นคงที่มีอยู่ในปัจจุบัน และที่อาจเกิดขึ้นในอนาคต ใช้กลไกการแก้ไขปัญหาแบบบูรณาการทั้งกับส่วนราชการ ภาคเอกชน ประชาสังคม และองค์กรที่ไม่ใช่รัฐรวมถึงประเทศ เพื่อนบ้านและมิตรประเทศทั่วโลกบนพื้นฐานของหลักธรรมาภิบาล

ตัวชี้วัด ประกอบด้วย

(๑) ความสุขของประชากรไทย

(๒) ความมั่นคงปลอดภัยของประเทศ

(๓) ความพร้อมของกองทัพ หน่วยงานด้านความมั่นคง และการมีส่วนร่วมของภาครัฐ ภาคเอกชน และภาคประชาชนในการป้องกันและแก้ไขปัญหาความมั่นคง

(๔) บทบาทและการยอมรับในด้านความมั่นคงของไทยในประชาคมระหว่างประเทศ และ

(๕) ประสิทธิภาพการบริหารจัดการความมั่นคงแบบองค์รวม

๒. ยุทธศาสตร์ชาติด้านการสร้างความสามารถในการแข่งขัน

ยุทธศาสตร์ชาติด้านการสร้างความสามารถในการแข่งขัน มีเป้าหมายการพัฒนาที่มุ่งเน้นการยกระดับศักยภาพของประเทศในหลากหลายมิติ บนพื้นฐานแนวคิด ๓ ประการ ได้แก่

(๑) “ต่อยอดอดีต” โดยมองกลับไปที่รากเหง้าทางเศรษฐกิจ อัตลักษณ์ วัฒนธรรม ประเพณี วิถีชีวิต และจุดเด่นทางทรัพยากรธรรมชาติที่หลากหลาย รวมทั้งความได้เปรียบเชิงเปรียบเทียบของประเทศใน ด้านอื่น ๆ นำมาประยุกต์ผสมผสานกับเทคโนโลยีและนวัตกรรม เพื่อให้สอดคล้องกับบริบทของเศรษฐกิจและสังคมโลกสมัยใหม่

(๒) “ปรับปัจจุบัน” เพื่อปูทางสู่อนาคต ผ่านการพัฒนาโครงสร้างพื้นฐานวิทยาศาสตร์ เทคโนโลยี และดิจิทัล และการปรับสภาพแวดล้อมให้เอื้อต่อการพัฒนาอุตสาหกรรมและบริการอนาคต

(๓) “สร้างคุณค่าใหม่ในอนาคต” ด้วยการเพิ่มศักยภาพของผู้ประกอบการ พัฒนาคู่มือใหม่ รวมถึงปรับรูปแบบธุรกิจ เพื่อตอบสนองต่อความต้องการของตลาด ผสมผสานกับยุทธศาสตร์ที่รองรับอนาคต บนพื้นฐานของการต่อยอดอดีตและปรับปัจจุบัน พร้อมทั้งการส่งเสริมและสนับสนุนจากภาครัฐ ให้ประเทศไทยสามารถสร้างฐานรายได้ และการจ้างงานใหม่ขยายโอกาสทางการค้าและการลงทุนในเวทีโลก ควบคู่ไปกับการยกระดับรายได้และการกินดีอยู่ดี รวมถึงการเพิ่มขึ้นของคนชั้นกลางและลดความเหลื่อมล้ำของคนในประเทศได้ในคราวเดียวกัน

ตัวชี้วัด ประกอบด้วย

(๑) รายได้ประชาชาติ การขยายตัวของผลิตภัณฑ์มวลรวมภายในประเทศ และการกระจายรายได้

(๒) ผลิตภาพการผลิตของประเทศทั้งในปัจจุบันการผลิตและแรงงาน

(๓) การลงทุนเพื่อการวิจัยและพัฒนา

(๔) ความสามารถในการแข่งขันของประเทศ

๓. ยุทธศาสตร์ชาติด้านการพัฒนาและเสริมสร้างศักยภาพทรัพยากรมนุษย์

ยุทธศาสตร์ชาติด้านการพัฒนาและเสริมสร้างศักยภาพทรัพยากรมนุษย์มีเป้าหมายการพัฒนาที่สำคัญ เพื่อพัฒนาคนในทุกมิติและทุกช่วงวัยให้เป็นคนดี เก่งและมีคุณภาพ โดยคนไทยมีความพร้อมทั้งกาย ใจ สติปัญญา มีพัฒนาการที่รอบด้าน และมีสุขภาวะที่ดีในทุกช่วงวัย มีจิตสาธารณะ รับผิดชอบต่อสังคมและผู้อื่น มัธยัสถ์ อดออม โอบอ้อมอารี มีวินัย รักชาติ ศาสนา และพระมหากษัตริย์ เป็นพลเมืองดีของชาติ มีหลักคิดที่ถูกต้องมีทักษะที่จำเป็นในศตวรรษที่ ๒๑ มีทักษะสื่อสารภาษาอังกฤษและภาษาที่ ๓ และอนุรักษ์ภาษาท้องถิ่น มีนิสัยรักการเรียนรู้และพัฒนาตนเองอย่างต่อเนื่องตลอดชีวิต สู้งาน เป็นคนไทยที่มีทักษะสูง เป็นนักนวัตกรรม นักคิด ผู้ประกอบการ เกษตรกรยุคใหม่และอื่น ๆ โดยมีสัมมาชีพตามความถนัดของตนเอง

ตัวชี้วัด ประกอบด้วย

- (๑) การพัฒนาคุณภาพชีวิต สุขภาวะ และความเป็นอยู่ที่ดีของคนไทย
- (๒) ผลสัมฤทธิ์ทางการศึกษาและการเรียนรู้ตลอดชีวิต
- (๓) การพัฒนาสังคมและครอบครัวไทย

๔. ยุทธศาสตร์ชาติด้านการสร้างโอกาสและความเสมอภาคทางสังคม

ยุทธศาสตร์ชาติด้านการสร้างโอกาสและความเสมอภาคทางสังคม มีเป้าหมายการพัฒนาที่สำคัญที่ให้ความสำคัญการดึงเอาพลังของภาคส่วนต่างๆ ทั้งภาคเอกชน ประชาคม ชุมชนท้องถิ่น มาร่วมขับเคลื่อน โดยการสนับสนุนการรวมตัวของประชาชนในการร่วมคิดร่วมทำเพื่อส่วนรวม การกระจายอำนาจและความรับผิดชอบไปสู่กลไกบริหารราชการแผ่นดินในระดับท้องถิ่น การเสริมสร้างความเข้มแข็งของชุมชนในการจัดการตนเอง และการเตรียมความพร้อมของประชากรไทย ทั้งในมิติสุขภาพ เศรษฐกิจ สังคม และสภาพแวดล้อมให้เป็นประชากร ที่มีคุณภาพ สามารถพึ่งตนเองและทำประโยชน์แก่ครอบครัว ชุมชน และสังคมให้นานที่สุด โดยรัฐ ให้หลักประกันการเข้าถึงบริการและสวัสดิการที่มีคุณภาพอย่างเป็นธรรมและทั่วถึง

ตัวชี้วัด ประกอบด้วย

- (๑) ความแตกต่างของรายได้และการเข้าถึงบริการภาครัฐระหว่างกลุ่มประชากร (๒) ความก้าวหน้าของการพัฒนาคน
- (๓) ความก้าวหน้าในการพัฒนาจังหวัดในการเป็นศูนย์กลางความเจริญทางเศรษฐกิจ สังคม และเทคโนโลยี และ
- (๔) คุณภาพชีวิตของประชากรผู้สูงอายุ

๕. ยุทธศาสตร์ชาติด้านการสร้างการเจริญเติบโตบนคุณภาพชีวิตที่เป็นมิตรกับสิ่งแวดล้อม

ยุทธศาสตร์ชาติด้านการสร้างการเติบโตบนคุณภาพชีวิตที่เป็นมิตรกับสิ่งแวดล้อม มีเป้าหมายการพัฒนาที่สำคัญเพื่อนำไปสู่การบรรลุเป้าหมายการพัฒนาที่ยั่งยืนในทุกมิติ ทั้งมิติด้านสังคม เศรษฐกิจ สิ่งแวดล้อม ธรรมภิบาล และความ เป็นหุ้นส่วนความร่วมมือระหว่างกันทั้งภายในและภายนอกประเทศอย่างบูรณาการ ใช้พื้นที่เป็นตัวตั้งในการกำหนดกลยุทธและแผนงาน และการให้ทุกฝ่ายที่เกี่ยวข้องได้เข้ามามีส่วนร่วมในแบบทางตรงให้มากที่สุดเท่าที่จะเป็นไปได้ โดยเป็นการดำเนินการบนพื้นฐานการเติบโตร่วมกัน ไม่ว่าจะ เป็นทางเศรษฐกิจ สิ่งแวดล้อม และคุณภาพชีวิตโดยให้ความสำคัญกับการสร้างสมดุลทั้ง ๓ ด้าน อันจะนำไปสู่ความยั่งยืนเพื่อคนรุ่นต่อไปอย่างแท้จริง

ตัวชี้วัด ประกอบด้วย

- (๑) พื้นที่สีเขียวที่เป็นมิตรกับสิ่งแวดล้อม
- (๒) สภาพแวดล้อมและทรัพยากรธรรมชาติ ที่เสื่อมโทรมได้รับการฟื้นฟู
- (๓) การเติบโตที่เป็นมิตรกับสิ่งแวดล้อม
- (๔) ปริมาณก๊าซเรือนกระจก มูลค่าเศรษฐกิจฐานชีวภาพ

๖. ยุทธศาสตร์ชาติด้านการปรับสมดุลและพัฒนาระบบการบริหารจัดการภาครัฐ

ยุทธศาสตร์ชาติด้านการปรับสมดุลและพัฒนาาระบบการบริหารจัดการภาครัฐ มีเป้าหมายการพัฒนาที่สำคัญเพื่อปรับเปลี่ยนภาครัฐที่ยึดหลัก “ภาครัฐของประชาชน เพื่อประชาชนและประโยชน์ส่วนรวม” โดยภาครัฐต้องมีขนาดที่เหมาะสมกับบทบาทภารกิจ แยกแยะบทบาทหน่วยงานของรัฐที่ทำหน้าที่ในการกำกับหรือในการให้บริการยึดหลักธรรมาภิบาล ปรับวัฒนธรรมการทำงานให้มุ่งผลสัมฤทธิ์และผลประโยชน์ส่วนรวม มีความทันสมัย และพร้อมที่จะปรับตัวให้ทันต่อการเปลี่ยนแปลงของโลกอยู่ตลอดเวลา โดยเฉพาะอย่างยิ่งการนำนวัตกรรม เทคโนโลยีข้อมูลขนาดใหญ่ ระบบทำงานที่เป็นดิจิทัลเข้ามาประยุกต์ใช้อย่างคุ้มค่า และปฏิบัติงานเทียบได้กับมาตรฐานสากล รวมทั้งมีลักษณะเปิดกว้าง เชื่อมโยงถึงกันและเปิดโอกาสให้ทุกภาคส่วนเข้ามามีส่วนร่วม เพื่อตอบสนองความต้องการของประชาชนได้อย่างสะดวก รวดเร็วและโปร่งใส โดยทุกภาคส่วนในสังคมต้องร่วมกันปลูกฝังค่านิยมความซื่อสัตย์สุจริต ความมัธยัสถ์ และสร้างจิตสำนึกในภาคปฏิเสธไม่ยอมรับการทุจริตประพฤติมิชอบอย่างสิ้นเชิง นอกจากนี้ กฎหมายต้องมีความชัดเจน มีเพียงเท่าที่จำเป็น มีความทันสมัยมีความเป็นสากล มีประสิทธิภาพ และนำไปสู่การลดความเหลื่อมล้ำและเอื้อต่อการพัฒนา โดยกระบวนการยุติธรรมมีการบริหารที่มีประสิทธิภาพ เป็นธรรม ไม่เลือกปฏิบัติ และการอำนวยความสะดวกตามหลักนิติธรรม

ตัวชี้วัด ประกอบด้วย

- (๑) ระดับความพึงพอใจของประชาชนต่อการให้บริการสาธารณะของภาครัฐ
- (๒) ประสิทธิภาพของการบริการภาครัฐ
- (๓) ระดับความโปร่งใส การทุจริต ประพฤติมิชอบ
- (๔) ความเสมอภาค ในกระบวนการยุติธรรม

๑.๒ เป้าหมายการพัฒนาที่ยั่งยืน (Sustainable Development Goals : SDGs)

เป้าหมายการพัฒนาที่ยั่งยืน (Sustainable Development Goals : SDGs) มีทั้งหมด ๑๗ เป้าหมาย (Goals) ภายใต้อันหนึ่งเป้าหมายจะประกอบไปด้วยเป้าหมายย่อย ๆ ที่เรียกว่า เป้าประสงค์ (Targets) ซึ่งมีจำนวนทั้งหมด ๑๖๙ เป้าประสงค์ และพัฒนา ตัวชี้วัด (Indicators) จำนวน ๒๓๒ ตัวชี้วัด (ทั้งหมด ๒๔๔ ตัวชี้วัดแต่มีตัวที่ซ้ำ ๑๒ ตัว) เพื่อติดตามความก้าวหน้าของเป้าประสงค์ดังกล่าว

เป้าหมายการพัฒนาทั้ง ๑๗ ข้อ สะท้อน ๓ เสาหลักของมิติความยั่งยืน’ (Three Pillars of Sustainability) คือ มิติ ด้านสังคม เศรษฐกิจ และสิ่งแวดล้อม บวกกับอีก ๒ มิติ คือ มิติด้านสันติภาพและสถาบัน และมิติด้านหุ้นส่วนการพัฒนา ที่เชื่อมร้อยทุกมิติของความยั่งยืนไว้ด้วยกัน รวมเป็น ๕ มิติ องค์การสหประชาชาติแบ่งเป้าหมาย ๑๗ ข้อ ออกเป็น ๕ กลุ่ม (เรียกว่า ๕ Ps) ประกอบด้วย

๑. People (มิติด้านสังคม)
๒. Prosperity (มิติด้านเศรษฐกิจ)
๓. Planet (มิติด้านสิ่งแวดล้อม)
๔. Peace (มิติด้านสันติภาพและสถาบัน)
๕. Partnership (มิติด้านหุ้นส่วนการพัฒนา)

เป้าหมายทั้ง ๑๗ เป้าหมาย ประกอบด้วย

เป้าหมายที่ ๑ : ขจัดความยากจนทุกรูปแบบในทุกพื้นที่

เป้าประสงค์ ๑. ภายในปี ๒๕๗๓ ขจัดความยากจนขั้นรุนแรงทั้งหมด ซึ่งในปัจจุบันวัดจากคนที่มีความใช้จ่ายดำรงชีพรายวันต่ำกว่า ๑.๒๕ ดอลลาร์

เป้าประสงค์ ๒ ภายในปี ๒๕๗๓ ลดสัดส่วน ชาย หญิง และเด็ก ในทุกช่วงวัย ที่อยู่ภายใต้ความยากจนในทุกมิติ ตามนิยามของแต่ละประเทศ ให้ลดลงอย่างน้อยครั้งหนึ่ง

เป้าประสงค์ ๓ ดำเนินการให้เป็นผลตามระบบและมาตรการคุ้มครองทางสังคมที่เหมาะสมของแต่ละประเทศ และให้ครอบคลุมถึงกลุ่มที่ยากจนและเปราะบางภายในปี ๒๕๗๓

เป้าประสงค์ ๔ ภายในปี ๒๕๗๓ สร้างหลักประกันว่าชายและหญิงทุกคน โดยเฉพาะที่ยากจนและเปราะบาง มีสิทธิเท่าเทียมกันในทรัพยากรทางเศรษฐกิจ รวมถึงการเข้าถึงบริการขั้นพื้นฐาน การเป็นเจ้าของและควบคุมเหนือที่ดินและอสังหาริมทรัพย์อื่น มรดกทรัพยากรธรรมชาติ เทคโนโลยีใหม่ที่เหมาะสม และบริการทางการเงิน ซึ่งรวมถึงระบบการเงินระดับฐานราก (microfinance)

เป้าประสงค์ ๕ ภายในปี ๒๕๗๓ สร้างภูมิคุ้มกัน และลดการเปิดรับและความเปราะบางต่อเหตุรุนแรงที่เกี่ยวข้องกับภูมิอากาศ และภัยพิบัติทางเศรษฐกิจ สังคมและสิ่งแวดล้อม ให้กับผู้ที่ยากจนและอยู่ในสถานการณ์เปราะบาง

เป้าประสงค์ ๖ สร้างหลักประกันว่าจะมีการระดมทรัพยากรอย่างมีนัยสำคัญจากแหล่งที่หลากหลาย รวมไปถึงการยกระดับความร่วมมือเพื่อการพัฒนา เพื่อที่จะจัดให้มีแนวทางที่เพียงพอและคาดเดาได้ แก่ประเทศกำลังพัฒนา โดยเฉพาะอย่างยิ่ง ประเทศพัฒนาน้อยที่สุด ในการดำเนินงานตามแผนงานและนโยบายเพื่อยุติความยากจนในทุกมิติ

เป้าประสงค์ ๗ สร้างกรอบนโยบายที่เหมาะสมในระดับประเทศ ระดับภูมิภาค และระดับนานาชาติ บนฐานของยุทธศาสตร์การพัฒนาที่สนับสนุนความยากจน (pro-poor) และคำนึงถึงความละเอียดอ่อนเชิงเพศภาวะ (gender-sensitive) เพื่อจะสนับสนุนการเร่งการลงทุนเพื่อปฏิบัติการขจัดความยากจน

เป้าหมายที่ ๒ : ยุติความหิวโหย บรรลุความมั่นคงทางอาหารและยกระดับโภชนาการและส่งเสริมเกษตรกรรมที่ยั่งยืน

เป้าประสงค์ ๑ ยุติความหิวโหยและสร้างหลักประกันให้ทุกคนโดยเฉพาะคนที่ยากจนและอยู่ในภาวะเปราะบาง อันรวมถึงทารก ได้เข้าถึงอาหารที่ปลอดภัย มีโภชนาการ และเพียงพอตลอดทั้งปี ภายในปี ๒๕๗๓

เป้าประสงค์ ๒ ยุติภาวะทุพโภชนาการทุกรูปแบบและแก้ไขปัญหาค่าความต้องการสารอาหารของหญิงวัยรุ่น หญิงตั้งครรภ์และให้นมบุตร และผู้สูงอายุ ภายในปี ๒๕๗๓ รวมถึงบรรลุเป้าหมายที่ตกลงร่วมกันระหว่างประเทศว่าด้วยภาวะแคระแกร็นและผอมแห้งในเด็กอายุต่ำกว่า ๕ ปี ภายในปี ๒๕๖๘

เป้าประสงค์ ๓ เพิ่มผลิตภาพทางการเกษตรและรายได้ของผู้ผลิตอาหารรายเล็ก โดยเฉพาะผู้หญิง คนพื้นเมือง เกษตรแบบครอบครัว คนเลี้ยงปศุสัตว์ ชาวประมง ให้เพิ่มขึ้นเป็น ๒ เท่า โดยรวมถึงการเข้าถึงที่ดินและทรัพยากรและปัจจัยนำเข้าในการผลิต ความรู้ บริการทางการเงิน ตลาด และโอกาสสำหรับการเพิ่มมูลค่าและการจ้างงานนอกฟาร์มอย่างปลอดภัยและเท่าเทียม ภายในปี ๒๕๗๓

เป้าประสงค์ ๔ สร้างหลักประกันระบบการผลิตที่ยั่งยืนและสามารถนำไปปรับใช้ในระบบการเกษตรที่สามารถเพิ่มผลผลิตและการผลิตได้ ที่ช่วยรักษาระบบนิเวศน์ ที่เพิ่มความเข้มแข็งในการรับมือกับการเปลี่ยนแปลงสภาพภูมิอากาศ สภาพอากาศที่รุนแรง ความแห้งแล้ง น้ำท่วม และภัยพิบัติอื่นๆ ที่จะทำให้เกิดการเปลี่ยนแปลงต่อคุณภาพพื้นที่และดินภายในปี ๒๕๗๓

เป้าประสงค์ ๕ คงความหลากหลายทางพันธุกรรมของเมล็ดพันธุ์พืชที่ใช้เพาะปลูก สัตว์ในไร่นาและที่เลี้ยงตามบ้านเรือน และชนิดพันธุ์ตามธรรมชาติที่เกี่ยวข้องกับพืชและสัตว์เหล่านั้น รวมถึงให้มีธนาคารเมล็ดพันธุ์และพืชที่มีการจัดการที่ดีและมีความหลากหลาย ทั้งในระดับประเทศ ระดับภูมิภาค และระดับนานาชาติ และสร้างหลักประกันว่าจะมีการเข้าถึงและแบ่งปันผลประโยชน์ที่เกิดจากการใช้ทรัพยากรทางพันธุกรรมและองค์ความรู้ท้องถิ่นที่เกี่ยวข้องอย่างเป็นธรรมและเท่าเทียม ตามที่ตกลงกันระหว่างประเทศ ภายในปี ๒๕๗๓

เป้าประสงค์ ๖ เพิ่มการลงทุนตลอดจนการยกระดับความร่วมมือระหว่างประเทศในเรื่องโครงสร้างพื้นฐานในชนบท การวิจัยเกษตรและการขยายบริการ การพัฒนาเทคโนโลยี และการทำธนาคารยีนของพืชและสัตว์ เพื่อยกระดับขีดความสามารถในการผลิตสินค้าเกษตรในประเทศกำลังพัฒนา โดยเฉพาะอย่างยิ่งในประเทศพัฒนาน้อยที่สุด

เป้าประสงค์ ๗ แก้ไขและป้องกันการกีดกันและการบิดเบือนทางการค้าในตลาดเกษตรโลก รวมถึงทางการจัดการ อดหนุนสินค้าเกษตรเพื่อการส่งออกทุกรูปแบบและมาตรการเพื่อการส่งออกทุกแบบที่ให้ผลในลักษณะเดียวกัน โดยให้เป็นไปตามอาณัติของรอบการพัฒนาโดฮา

เป้าประสงค์ ๘ เลือกใช้มาตรการที่สร้างหลักประกันได้ว่าตลาดโภคภัณฑ์อาหารและตลาดอนุพันธ์สามารถทำงานได้อย่างเหมาะสม และอำนวยความสะดวกในการเข้าถึงข้อมูลของตลาดและข้อมูลสำรองอาหารได้อย่างทันการณ เพื่อจำกัดความผันผวนของราคาอาหารที่รุนแรง

เป้าหมายที่ ๓ : สร้างหลักประกันว่าคนมีชีวิตที่มีสุขภาพดีและส่งเสริมความเป็นอยู่ที่ดีสำหรับทุกคนในทุกวัย

เป้าประสงค์ ๑ ลดอัตราการตายของมารดาทั่วโลกให้ต่ำกว่า ๗๐ ต่อการเกิดมีชีพ ๑ แสนคน ภายในปี ๒๕๗๓ ส่วนที่ ๒ ยุทธศาสตร์การพัฒนาระบบการปกครองส่วนท้องถิ่น ๒๐

เป้าประสงค์ ๒ ยุติการตายที่ป้องกันได้ของทารกแรกเกิดและเด็กอายุต่ำกว่า ๕ ปี โดยทุกประเทศมุ่งลดอัตราการตายในทารกถึงให้ต่ำถึง ๑๒ คน ต่อ การเกิดมีชีพ ๑,๐๐๐ คน และลดอัตราการตายในเด็กอายุต่ำกว่า ๕ ปี ลงให้ต่ำถึง ๒๕ คน ต่อการเกิดมีชีพ ๑,๐๐๐ คน ภายในปี ๒๕๗๓

เป้าประสงค์ ๓ ยุติการแพร่กระจายของเอดส์ วัณโรค มาลาเรีย และโรคเขตร้อนที่ถูกกละเลย และต่อสู้กับโรคดื้อยาต้านจุลชีพ โรคติดต่อทางน้ำ และโรคติดต่ออื่นๆ ภายในปี ๒๕๗๓

เป้าประสงค์ ๔ ลดการตายก่อนวัยอันควรจากโรคไม่ติดต่อให้ลดลงหนึ่งในสาม ผ่านทางการป้องกันและการรักษาโรค และสนับสนุนสุขภาพจิตและความเป็นอยู่ที่ดี ภายในปี ๒๕๗๓

เป้าประสงค์ ๕ เสริมสร้างการป้องกันและการรักษาการใช้สารในทางที่ผิด ซึ่งรวมถึงการใช้ยาเสพติดในทางที่ผิดและการใช้แอลกอฮอล์ในทางอันตราย

เป้าประสงค์ ๖ ลดจำนวนการตายและบาดเจ็บจากอุบัติเหตุทางถนนทั่วโลกครั้งหนึ่ง ภายในปี ๒๕๖๓

เป้าประสงค์ ๗ สร้างหลักประกันว่ามีการเข้าถึงบริการ ข้อมูล การให้การศึกษาเกี่ยวกับอนามัยเจริญพันธุ์โดยถ้วนหน้า รวมถึงการวางแผนครอบครัว และการผสมผสานอนามัยเจริญพันธุ์ในยุทธศาสตร์และแผนงานระดับชาติ ภายในปี ๒๕๗๓

เป้าประสงค์ ๘ บรรลุการมีหลักประกันสุขภาพถ้วนหน้า รวมถึงการป้องกันความเสี่ยงทางการเงิน การเข้าถึงบริการสาธารณสุขจำเป็นที่มีคุณภาพ และเข้าถึงยาและวัคซีนจำเป็นที่ปลอดภัย มีประสิทธิภาพ มีคุณภาพ และมีราคาที่สามารถซื้อหาได้

เป้าประสงค์ ๙ ลดจำนวนการตายและการเจ็บป่วยจากสารเคมีอันตรายและจากมลพิษและการปนเปื้อนทางอากาศ น้ำ และดิน ให้ลดลงอย่างมาก ภายในปี ๒๕๗๓

เป้าประสงค์ ๑๐ เสริมการดำเนินงานของกรอบอนุสัญญาขององค์การอนามัยโลกว่าด้วยการควบคุมยาสูบในทุกประเทศตามความเหมาะสม

เป้าประสงค์ ๑๑ สนับสนุนการวิจัยและการพัฒนาวัคซีนและยาสำหรับโรคติดต่อและไม่ติดต่อที่ส่งผลกระทบต่อประเทศกำลังพัฒนา ให้มีการเข้าถึงยาและวัคซีนจำเป็นในราคาที่ซื้อหาได้ ตามปฏิญญาโดฮาความตกลงว่าด้วยสิทธิในทรัพย์สินทางปัญญาที่เกี่ยวกับการค้าและการสาธารณสุข ซึ่งเน้นย้ำสิทธิสำหรับประเทศกำลังพัฒนาที่จะใช้บทบัญญัติในความตกลงว่าด้วยสิทธิในทรัพย์สินทางปัญญาที่เกี่ยวกับการค้าอย่างเต็มที่ในเรื่องการผ่อนปรนเพื่อจะปกป้องสุขภาพสาธารณะและโดยเฉพาะการเข้าถึงยาโดยถ้วนหน้า

เป้าประสงค์ ๑๒ เพิ่มการใช้เงินที่เกี่ยวข้องกับสุขภาพ และการสรรหา การพัฒนา การฝึกฝน และการเก็บรักษากำลังคนด้านสุขภาพในประเทศกำลังพัฒนา โดยเฉพาะอย่างยิ่งในประเทศพัฒนาน้อยที่สุดและรัฐกำลังพัฒนาที่เป็นเกาะขนาดเล็ก

เป้าประสงค์ ๑๓ เสริมขีดความสามารถสำหรับทุกประเทศ โดยเฉพาะอย่างยิ่งในประเทศกำลังพัฒนา ในเรื่องการแจ้งเตือนล่วงหน้า การลดความเสี่ยง และการบริหารจัดการความเสี่ยงด้านสุขภาพในระดับประเทศและระดับโลก

เป้าหมายที่ ๔ : สร้างหลักประกันว่าทุกคนมีการศึกษาที่มีคุณภาพอย่างครอบคลุมและเท่าเทียม และสนับสนุนโอกาสในการเรียนรู้ตลอดชีวิต

เป้าประสงค์ ๑ สร้างหลักประกันว่าเด็กชายและเด็กหญิงทุกคนสำเร็จการศึกษาระดับประถมศึกษาและมัธยมศึกษาที่มีคุณภาพ เท่าเทียม และไม่มีค่าใช้จ่าย นำไปสู่ผลลัพธ์ทางการเรียนที่มีประสิทธิผล ภายในปี ๒๕๗๓

เป้าประสงค์ ๒ สร้างหลักประกันว่าเด็กชายและเด็กหญิงทุกคนเข้าถึงการพัฒนา การดูแล และการจัดการศึกษาระดับก่อนประถมศึกษา สำหรับเด็กปฐมวัยที่มีคุณภาพ ภายในปี ๒๕๗๓ เพื่อให้เด็กเหล่านั้นมีความพร้อมสำหรับการศึกษาระดับประถมศึกษา

เป้าประสงค์ ๓ ให้ชายและหญิงทุกคนเข้าถึงการศึกษาระดับอาชีวศึกษา อุดมศึกษา รวมถึงมหาวิทยาลัยที่มีราคาที่สามารถจ่ายได้และมีคุณภาพ ภายในปี ๒๕๗๓

เป้าประสงค์ ๔ เพิ่มจำนวนเยาวชนและผู้ใหญ่ที่มีทักษะที่จำเป็น รวมถึงทักษะทางเทคนิคและอาชีพสำหรับการจ้างงาน การมีงานที่ดี และการเป็นผู้ประกอบการ ภายในปี ๒๕๗๓

เป้าประสงค์ ๕ ขจัดความเหลื่อมล้ำทางเพศในการศึกษา และสร้างหลักประกันว่ากลุ่มที่เปราะบางซึ่งรวมถึงผู้พิการ ชนพื้นเมือง และเด็ก เข้าถึงการศึกษาและการฝึกอาชีพทุกระดับอย่างเท่าเทียม ภายในปี ๒๕๗๓

เป้าประสงค์ ๖ สร้างหลักประกันว่าเยาวชนทุกคนและผู้ใหญ่ในสัดส่วนสูง ทั้งชายและหญิง สามารถอ่านออกเขียนได้ และคำนวณได้ ภายในปี ๒๕๗๓

เป้าประสงค์ ๗ สร้างหลักประกันว่าผู้เรียนทุกคนได้รับความรู้และทักษะที่จำเป็นสำหรับส่งเสริมการพัฒนาอย่างยั่งยืน รวมถึง การศึกษาสำหรับการพัฒนาอย่างยั่งยืนและการมีวิถีชีวิตที่ยั่งยืน สิทธิมนุษยชน ความเสมอภาคระหว่างเพศ การส่งเสริมวัฒนธรรมแห่งความสงบสุขและไม่ใช้ความรุนแรง การเป็นพลเมืองของโลก และความนิยมในความหลากหลายทางวัฒนธรรมและในส่วนร่วมของวัฒนธรรมต่อการพัฒนาที่ยั่งยืน ภายในปี ๒๕๗๓

เป้าประสงค์ ๘ สร้างและยกระดับอุปกรณ์และเครื่องมือทางการศึกษาที่อ่อนไหวต่อเด็ก ผู้พิการ และเพศภาวะ และให้มีสภาพแวดล้อมทางการเรียนรู้ที่ปลอดภัย ปราศจากความรุนแรง ครอบคลุมและมีประสิทธิผลสำหรับทุกคน

เป้าประสงค์ ๙ ขยายจำนวนทุนการศึกษาในทั่วโลกที่ให้สำหรับประเทศกำลังพัฒนา โดยเฉพาะประเทศพัฒนาน้อยที่สุด รัฐบาลกำลังพัฒนาที่เป็นเกาะขนาดเล็ก และประเทศในแอฟริกา ในการสมัครเข้าศึกษาต่อในระดับอุดมศึกษา รวมถึงการฝึกอาชีพ และโปรแกรมด้านเทคโนโลยีสารสนเทศและการสื่อสาร ด้านเทคนิค วิศวกรรม และวิทยาศาสตร์ในประเทศพัฒนาแล้วและประเทศกำลังพัฒนาอื่นๆ ภายในปี ๒๕๖๓

เป้าประสงค์ ๑๐ เพิ่มจำนวนครูที่มีคุณภาพ รวมถึงการดำเนินการผ่านความร่วมมือระหว่างประเทศในการฝึกอบรมครูในประเทศกำลังพัฒนา เฉพาะอย่างยิ่งในประเทศพัฒนาน้อยที่สุด และรัฐกำลังพัฒนาที่เป็นเกาะขนาดเล็ก ภายในปี ๒๕๗๓

เป้าหมายที่ ๕ : บรรลุความเท่าเทียมระหว่างเพศ และเสริมอำนาจให้แก่สตรีและเด็กหญิง

เป้าประสงค์ ๑ ยุติการเลือกปฏิบัติทุกรูปแบบที่มีต่อผู้หญิงและเด็กหญิงในทุกที่

เป้าประสงค์ ๒ ขจัดความรุนแรงทุกรูปแบบที่มีต่อผู้หญิงและเด็กหญิงทั้งในที่สาธารณะและที่รโหฐาน รวมถึงการค้ามนุษย์ การกระทำทางเพศ และการแสวงประโยชน์ในรูปแบบอื่น

เป้าประสงค์ ๓ ขจัดแนวปฏิบัติที่เป็นภัยทุกรูปแบบ อาทิ การแต่งงานในเด็กก่อนวัยอันควรโดยการบังคับ และการทำลายอวัยวะเพศหญิง

เป้าประสงค์ ๔ ยอมรับและให้คุณค่าต่อการดูแลและการทำงานบ้านแบบไม่ได้รับค่าจ้าง โดยจัดเตรียมบริการสาธารณะ โครงสร้างพื้นฐานและนโยบายการคุ้มครองทางสังคมให้ และสนับสนุนความรับผิดชอบร่วมกันภายในครัวเรือนและ ครอบครัว ตามความเหมาะสมของแต่ละประเทศ

เป้าประสงค์ ๕ สร้างหลักประกันว่าผู้หญิงจะมีส่วนร่วมอย่างเต็มที่และมีประสิทธิผลและมีโอกาสที่เท่าเทียมในการเป็น ผู้นำในทุกระดับของการตัดสินใจในทางการเมือง เศรษฐกิจ และภาคสาธารณะ

เป้าประสงค์ ๖ สร้างหลักประกันว่าจะมีการเข้าถึงสุขภาพทางเพศและอนามัยเจริญพันธุ์และสิทธิการเจริญพันธุ์โดย ถ้วนหน้า ตามที่ตกลงในแผนปฏิบัติการของการประชุมนานาชาติว่าด้วยประชากรและการพัฒนา และแผนปฏิบัติการ ปักกิ่งและเอกสารผลลัพธ์ของการประชุมทบทวนเหล่านั้น

เป้าประสงค์ ๗ ดำเนินการปฏิรูปเพื่อให้ผู้หญิงมีสิทธิที่เท่าเทียมในทรัพยากรทางเศรษฐกิจ รวมทั้ง การเข้าเป็นเจ้าของ ที่ดิน การควบคุมที่ดินและทรัพย์สินในรูปแบบอื่น การบริการทางการเงิน การรับมรดก และทรัพยากรธรรมชาติ ตาม กฎหมายของประเทศ

เป้าประสงค์ ๘ เพิ่มพูนการใช้เทคโนโลยี โดยเฉพาะเทคโนโลยีสารสนเทศและการสื่อสารเพื่อส่งเสริมการให้อำนาจแก่ ผู้หญิง

เป้าประสงค์ ๙ เลือกใช้และเสริมความเข้มแข็งแก่นโยบายที่ดีและกฎระเบียบที่บังคับใช้ได้ เพื่อส่งเสริมความเสมอภาค ระหว่างเพศและการให้อำนาจแก่ผู้หญิงและเด็กหญิงทุกคนในทุกระดับ

เป้าหมายที่ ๖ : สร้างหลักประกันว่าจะมีการจัดให้มีน้ำและสุขอนามัยสำหรับทุกคนและมีการบริหารจัดการที่ยั่งยืน สำหรับทุกคน

เป้าประสงค์ ๑ บรรลุเป้าหมายการให้ทุกคนเข้าถึงน้ำดื่มที่ปลอดภัยและมีราคาที่สามารถซื้อหาได้ ภายในปี ๒๕๗๓

เป้าประสงค์ ๒ บรรลุเป้าหมายการให้ทุกคนเข้าถึงสุขอนามัยที่พอเพียงและเป็นธรรม และยุติการขับถ่ายในที่โล่ง โดย ให้ความสนใจเป็นพิเศษต่อความต้องการของผู้หญิง เด็กหญิง และกลุ่มที่อยู่ใต้สถานการณ์ที่เปราะบาง ภายในปี ๒๕๗๓

เป้าประสงค์ ๓ ปรับปรุงคุณภาพน้ำ โดยการลดมลพิษ ขจัดสารพิษและลดการปล่อยสารเคมีอันตรายและวัตถุ อันตราย ลดสัดส่วนน้ำเสียที่ไม่ผ่านกระบวนการลงครึ่งหนึ่ง และเพิ่มการนำกลับมาใช้ใหม่และการใช้ซ้ำที่ปลอดภัย อย่างยั่งยืนทั่วโลก ภายในปี ๒๕๗๓

เป้าประสงค์ ๔ เพิ่มประสิทธิภาพการใช้น้ำในทุกภาคส่วนและสร้างหลักประกันว่าจะมีการใช้น้ำและจัดหาน้ำที่ยั่งยืน เพื่อแก้ไขปัญหาการขาดแคลนน้ำ และลดจำนวนประชาชนที่ประสบความทุกข์จากการขาดแคลนน้ำ ภายในปี ๒๕๗๓

เป้าประสงค์ ๕ ดำเนินการบริหารจัดการทรัพยากรน้ำแบบองค์รวมในทุกระดับ รวมถึงผ่านทางความร่วมมือระหว่าง เขตแดนตามความเหมาะสม ภายในปี ๒๕๗๓

เป้าประสงค์ ๖ ปกป้องและฟื้นฟูระบบนิเวศที่เกี่ยวข้องกับแหล่งน้ำ รวมถึงภูเขา ป่าไม้ พื้นที่ชุ่มน้ำ แม่น้ำ ชั้นหินอุ้มน้ำ และทะเลสาบ ภายในปี ๒๕๖๓

เป้าประสงค์ ๗ ขยายความร่วมมือระหว่างประเทศและการสนับสนุนการเสริมสร้างขีดความสามารถให้แก่ประเทศกำลัง พัฒนาในกิจกรรมและแผนงานที่เกี่ยวข้องกับน้ำและสุขอนามัยซึ่งรวมถึงด้านการเก็บน้ำ การขจัดเกลือ การใช้น้ำอย่างมี ประสิทธิภาพ การจัดการน้ำเสีย เทคโนโลยีการนำน้ำกลับมาใช้ใหม่

เป้าประสงค์ ๘ สนับสนุนและเพิ่มความเข้มแข็งในการมีส่วนร่วมของชุมชนท้องถิ่นในการพัฒนาการจัดการน้ำและ สุขอนามัย

เป้าหมายที่ ๗ : สร้างหลักประกันให้ทุกคนสามารถเข้าถึงพลังงานสมัยใหม่ที่ยั่งยืนในราคาที่ย่อมเยา

เป้าประสงค์ ๑ สร้างหลักประกันว่ามีการเข้าถึงการบริการพลังงานสมัยใหม่ในราคาที่สามารถซื้อหาได้ และเชื่อถือได้ ภายในปี ๒๕๗๓

เป้าประสงค์ ๒ เพิ่มสัดส่วนของพลังงานทดแทนในการผสมผสานการใช้พลังงานของโลก ภายในปี ๒๕๗๓

เป้าประสงค์ ๓ เพิ่มอัตราการปรับปรุงประสิทธิภาพการใช้พลังงานของโลกให้เพิ่มขึ้น ๒ เท่า ภายในปี ๒๕๗๓

เป้าประสงค์ ๔ ยกระดับความร่วมมือระหว่างประเทศในการอำนวยความสะดวกในการเข้าถึงการวิจัย และเทคโนโลยีพลังงานที่สะอาด โดยรวมถึงพลังงานทดแทน ประสิทธิภาพการใช้พลังงาน และเทคโนโลยีเชื้อเพลิงฟอสซิลขั้นสูงและสะอาด และสนับสนุนการลงทุนในโครงสร้างพื้นฐานด้านพลังงานและเทคโนโลยีพลังงานที่สะอาด ภายในปี ๒๕๗๓

เป้าประสงค์ ๕ ขยายโครงสร้างพื้นฐานและพัฒนาเทคโนโลยีสำหรับการจัดส่งบริการพลังงานที่เป็นสมัยใหม่และยั่งยืน ให้โดยถ้วนหน้าในประเทศกำลังพัฒนา เฉพาะอย่างยิ่งในประเทศพัฒนาน้อยที่สุด และรัฐกำลังพัฒนาที่เป็นเกาะขนาดเล็ก ภายในปี ๒๕๗๓

เป้าหมายที่ ๘ : ส่งเสริมการเติบโตทางเศรษฐกิจที่ต่อเนื่อง ครอบคลุม และยั่งยืน การจ้างงานเต็มที่ มีผลิตภาพ และการมีงานที่เหมาะสมสำหรับทุกคน

เป้าประสงค์ ๑ ทำให้การเติบโตทางเศรษฐกิจต่อหัวประชากรมีความยั่งยืนตามบริบทของประเทศ โดยเฉพาะอย่างยิ่ง ให้ผลิตภัณฑ์มวลรวมในประเทศของประเทศพัฒนาน้อยที่สุด มีการขยายตัวอย่างน้อยร้อยละ ๗ ต่อปี

เป้าประสงค์ ๒ บรรลุการมีผลิตภาพทางเศรษฐกิจในระดับที่สูงขึ้นผ่านการทำให้หลากหลาย การยกระดับเทคโนโลยี และนวัตกรรม รวมถึงการมุ่งเน้นในภาคส่วนที่มีมูลค่าเพิ่มสูงและใช้แรงงานเข้มข้น

เป้าประสงค์ ๓ ส่งเสริมนโยบายที่มุ่งเน้นการพัฒนาที่สนับสนุนกิจกรรมที่มีผลิตภาพ การสร้างงานที่สมควร ความเป็นผู้ประกอบการ ความสร้างสรรค์และนวัตกรรม และส่งเสริมการเกิดและการเติบโตของวิสาหกิจรายย่อย ขนาดเล็ก และขนาดกลาง ซึ่งรวมถึงผ่านการเข้าถึงบริการทางการเงิน

เป้าประสงค์ ๔ ปรับปรุงประสิทธิภาพการใช้ทรัพยากรของโลกในการบริโภคและการผลิตอย่างต่อเนื่อง และพยายามที่จะไม่เชื่อมโยงระหว่างการเติบโตทางเศรษฐกิจและความเสื่อมโทรมของสิ่งแวดล้อม ซึ่งเป็นไปตามกรอบการดำเนินงาน ๑๐ ปี ว่าด้วยการผลิตและการบริโภคที่ยั่งยืนโดยมีประเทศที่พัฒนาแล้วเป็นผู้นำในการดำเนินการไปจนถึงปี ๒๕๗๓

เป้าประสงค์ ๕ บรรลุการจ้างงานเต็มที่และมีผลิตภาพ และการมีงานที่สมควรสำหรับหญิงและชายทุกคน รวมถึงเยาวชนและผู้มีภาวะทุพพลภาพ และให้มีการจ่ายที่เท่าเทียมสำหรับงานที่มีคุณค่าเท่าเทียมกัน

เป้าประสงค์ ๖ ลดสัดส่วนของเยาวชนที่ไม่มีงานทำ ที่ไม่มีการศึกษา และที่ไม่ได้รับการฝึกอบรม ภายในปี ๒๕๖๓

เป้าประสงค์ ๗ ดำเนินมาตรการโดยทันทีและมีประสิทธิภาพเพื่อขจัดแรงงานบังคับ ยุติความเป็นทาสสมัยใหม่และการค้ามนุษย์ และยับยั้งและกำจัดการใช้แรงงานเด็กในรูปแบบที่เลวร้ายที่สุด ซึ่งรวมถึงการเกณฑ์และการใช้ทหารเด็ก และยุติการใช้แรงงานเด็กในทุกรูปแบบในปี ๒๕๖๘

เป้าประสงค์ ๘ ปกป้องสิทธิแรงงานและส่งเสริมสภาพแวดล้อมในการทำงานที่ปลอดภัยและมั่นคงสำหรับผู้ทำงานทุกคน รวมถึงผู้ทำงานต่างด้าว โดยเฉพาะหญิงต่างด้าว และผู้ทำงานเสี่ยงอันตราย

เป้าประสงค์ ๙ ออกแบบและใช้นโยบายที่ส่งเสริมการท่องเที่ยวที่ยั่งยืนที่จะสร้างงาน และส่งเสริมวัฒนธรรมและผลิตภัณฑ์ท้องถิ่น ภายในปี ๒๕๗๓

เป้าประสงค์ ๑๐ เสริมความแข็งแกร่งของสถาบันทางการเงินภายในประเทศเพื่อส่งเสริมและขยายการเข้าถึงการธนาคาร การประกัน และบริการทางการเงินแก่ทุกคน

เป้าประสงค์ ๑๑ เพิ่มเติมความช่วยเหลือเพื่อการค้า (Aid for Trade) สำหรับประเทศกำลังพัฒนา โดยเฉพาะอย่างยิ่งในประเทศพัฒนาน้อยที่สุด รวมถึงผ่านช่องทางของกรอบการทำงานแบบบูรณาการสำหรับความช่วยเหลือทางวิชาการที่เกี่ยวข้องกับการค้าแก่ประเทศพัฒนาน้อยที่สุด

เป้าประสงค์ ๑๒ พัฒนาและทำให้เกิดการดำเนินงานของยุทธศาสตร์โลกสำหรับการจ้างงานในเยาวชนและดำเนินงานตามข้อตกลงเรื่องงานของโลกขององค์การแรงงานระหว่างประเทศ ภายในปี ๒๕๖๓

เป้าหมายที่ ๙ : สร้างโครงสร้างพื้นฐานที่มีความทนทาน ส่งเสริมการพัฒนาอุตสาหกรรมที่ครอบคลุมและยั่งยืน และส่งเสริมนวัตกรรม

เป้าประสงค์ ๑ พัฒนาโครงสร้างพื้นฐานที่มีคุณภาพ เชื่อถือได้ ยั่งยืนและมีความทนทาน ซึ่งรวมถึงโครงสร้างพื้นฐานของภูมิภาคและที่ข้ามเขตแดน เพื่อสนับสนุนการพัฒนาทางเศรษฐกิจและความเป็นอยู่ที่ดีของมนุษย์ โดยมุ่งเป้าไปที่การเข้าถึงได้ในราคาที่สามารถจ่ายได้และเท่าเทียมสำหรับทุกคน

เป้าประสงค์ ๒ ส่งเสริมการพัฒนาอุตสาหกรรมที่ครอบคลุมและยั่งยืน และภายในปี ๒๕๗๓ ให้เพิ่มส่วนแบ่งของอุตสาหกรรมในการจ้างงานและผลิตภัณฑ์มวลรวมของประเทศ โดยให้เป็นไปตามสถานะแวดล้อมของประเทศ และให้เพิ่มส่วนแบ่งขึ้นเป็น ๒ เท่า ในประเทศพัฒนาน้อยที่สุด

เป้าประสงค์ ๓ เพิ่มการเข้าถึงบริการทางการเงินโดยรวมถึงเครดิตในราคาที่สามารถจ่ายได้ให้แก่อุตสาหกรรมและวิสาหกิจขนาดเล็ก โดยเฉพาะในประเทศกำลังพัฒนา และให้เพิ่มการผนวกกลุ่มเหล่านี้เข้าสู่ห่วงโซ่มูลค่าและตลาด

เป้าประสงค์ ๔ ยกระดับโครงสร้างพื้นฐานและปรับปรุงอุตสาหกรรมเพื่อให้เกิดความยั่งยืน โดยเพิ่มประสิทธิภาพการใช้ทรัพยากรและการใช้เทคโนโลยีและกระบวนการทางอุตสาหกรรมที่สะอาดและเป็นมิตรต่อสิ่งแวดล้อมมากขึ้น โดยทุกประเทศดำเนินการตามขีดความสามารถของแต่ละประเทศ ภายในปี ๒๕๗๓

เป้าประสงค์ ๕ เพิ่มทุนการวิจัยทางวิทยาศาสตร์ ยกระดับขีดความสามารถทางเทคโนโลยีของภาคอุตสาหกรรมในทุกประเทศ โดยเฉพาะในประเทศกำลังพัฒนา และให้ภายในปี ๒๕๗๓ มีการส่งเสริมนวัตกรรมและให้เพิ่มจำนวนผู้ทำงานวิจัยและพัฒนา ต่อประชากร ๑ ล้านคน และการใช้จ่ายในภาคสาธารณะและเอกชนในการวิจัยและพัฒนาให้เพิ่มมากขึ้น

เป้าประสงค์ ๖ อำนวยความสะดวกการพัฒนาโครงสร้างพื้นฐานที่ยั่งยืนและทนทานในประเทศกำลังพัฒนา ผ่านทางการยกระดับการสนับสนุนทางการเงิน เทคโนโลยี และด้านวิชาการให้แก่ประเทศในแอฟริกา ประเทศพัฒนาน้อยที่สุด ประเทศกำลังพัฒนาที่ไม่มีทางออกสู่ทะเล และรัฐกำลังพัฒนาที่เป็นหมู่เกาะขนาดเล็ก

เป้าประสงค์ ๗ สนับสนุนการพัฒนาเทคโนโลยี การวิจัย และนวัตกรรมภายในประเทศกำลังพัฒนา รวมถึงการให้มีสภาพแวดล้อมทางนโยบายที่นำไปสู่ความหลากหลายของอุตสาหกรรมและการเพิ่มมูลค่าของสินค้าโภคภัณฑ์

เป้าประสงค์ ๘ การเพิ่มการเข้าถึงเทคโนโลยีด้านข้อมูลและการสื่อสาร และพยายามที่จะจัดให้มีการเข้าถึงอินเทอร์เน็ตโดยถ้วนหน้าและในราคาที่สามารถจ่ายได้ สำหรับประเทศพัฒนาน้อยที่สุด ภายในปี ๒๕๖๓

เป้าหมายที่ ๑๐ : ลดความไม่เสมอภาคภายในประเทศและระหว่างประเทศ

เป้าประสงค์ ๑ ให้บรรลุอย่างต่อเนื่องและคงการเติบโตของรายได้ในกลุ่มประชากรร้อยละ ๔๐ ที่ยากจนที่สุดในอัตราที่สูงกว่าค่าเฉลี่ยของประเทศ ภายในปี ๒๕๗๓

เป้าประสงค์ ๒ ให้อำนาจและส่งเสริมความครอบคลุมด้านสังคม เศรษฐกิจและการเมืองสำหรับทุกคน โดยไม่คำนึงถึงอายุ เพศ ความบกพร่องทางร่างกาย เชื้อชาติ ชาติพันธุ์ แหล่งกำเนิด ศาสนา หรือสถานะทางเศรษฐกิจหรืออื่นๆ ภายในปี ๒๕๗๓

เป้าประสงค์ ๓ สร้างหลักประกันว่าจะมีโอกาสที่เท่าเทียมและลดความไม่เสมอภาคของผลลัพธ์ รวมถึงโดยการขจัดกฎหมาย นโยบาย และแนวทางปฏิบัติที่เลือกปฏิบัติ และส่งเสริมการออกกฎหมาย นโยบาย และการกระทำที่เหมาะสมในเรื่องนี้

เป้าประสงค์ ๔ เลือกลงนโยบาย โดยเฉพาะนโยบายการคลัง ค่าจ้าง และการคุ้มครองทางสังคม และให้บรรลุความเสมอภาคยิ่งขึ้นอย่างต่อเนื่อง

เป้าประสงค์ ๕ พัฒนากฎระเบียบและการติดตามตรวจสอบตลาดการเงินและสถาบันการเงินของโลก และเสริมความแข็งแกร่งในการดำเนินการกฎระเบียบดังกล่าว

เป้าประสงค์ ๖ สร้างหลักประกันว่าจะมีตัวแทนและเสียงสำหรับประเทศกำลังพัฒนาในการตัดสินใจของสถาบันทางเศรษฐกิจและการเงินระหว่างประเทศเพิ่มมากขึ้น เพื่อให้สถาบันมีประสิทธิภาพ เชื่อถือได้ มีความรับผิดชอบ และชอบธรรมมากขึ้น

เป้าประสงค์ ๗ อำนวยความสะดวกในการอพยพและเคลื่อนย้ายคนให้เป็นไปด้วยความสงบ ปลอดภัยเป็นไปตามระเบียบ และมีความรับผิดชอบ รวมถึงผ่านทาง การดำเนินงานตามนโยบายด้านการอพยพที่มีการวางแผนและการจัดการที่ดี

เป้าประสงค์ ๘ ดำเนินการตามหลักการปฏิบัติที่เป็นพิเศษและแตกต่างสำหรับประเทศกำลังพัฒนา เฉพาะอย่างยิ่งประเทศพัฒนาน้อยที่สุด โดยเป็นไปตามความตกลงองค์การการค้าโลก

เป้าประสงค์ ๙ สนับสนุนการให้ความช่วยเหลือเพื่อการพัฒนาอย่างเป็นทางการและการไหลของเงินซึ่งรวมถึงการลงทุนโดยตรงจากต่างประเทศ ไปยังรัฐที่มีความจำเป็นมากที่สุด โดยเฉพาะอย่างยิ่ง ประเทศกำลังพัฒนาน้อยที่สุด ประเทศในแอฟริกา รัฐกำลังพัฒนาที่เป็นเกาะขนาดเล็ก และประเทศกำลังพัฒนาที่ไม่มีทางออกสู่ทะเล โดยให้เป็นไปตามแผนและแผนงานของประเทศเหล่านั้น

เป้าประสงค์ ๑๐ ลดค่าใช้จ่ายในการทำธุรกรรมของการส่งเงินกลับประเทศของผู้อพยพ (migrant remittance) ให้ต่ำกว่าร้อยละ ๓ และจัดการชำระเงินระหว่างประเทศ (remittance corridors) ที่มีค่าใช้จ่ายสูงกว่าร้อยละ ๕ ภายในปี ๒๕๗๓

เป้าประสงค์ ๑๑ สร้างหลักประกันว่าจะมีการเข้าถึงที่อยู่อาศัยและบริการพื้นฐานที่พอเพียงปลอดภัย และในราคาที่สามารถจ่ายได้ และยกระดับชุมชนแออัด ภายในปี ๒๕๗๓

เป้าประสงค์ ๑๒ จัดให้มีการเข้าถึงระบบคมนาคมขนส่งที่ยั่งยืน เข้าถึงได้ ปลอดภัย ในราคาที่สามารถจ่ายได้ สำหรับทุกคน พัฒนาความปลอดภัยทางถนน โดยการขยายการขนส่งสาธารณะ และคำนึงเป็นพิเศษถึงกลุ่มคนที่อยู่ในสถานการณ์ที่เปราะบาง ผู้หญิง เด็ก ผู้มีความบกพร่องทางร่างกาย และผู้สูงอายุ ภายในปี ๒๕๗๓

เป้าประสงค์ ๑๓ ยกระดับการพัฒนาเมืองและขีดความสามารถให้ครอบคลุมและยั่งยืน เพื่อการวางแผนและการบริหารจัดการการตั้งถิ่นฐานของมนุษย์อย่างมีส่วนร่วม บูรณาการและยั่งยืนในทุกประเทศ ภายในปี ๒๕๗๓

เป้าประสงค์ ๑๔ เสริมความพยายามที่จะปกป้องและคุ้มครองมรดกทางวัฒนธรรมและทางธรรมชาติของโลก

เป้าประสงค์ ๑๕ ลดจำนวนการตายและจำนวนคนที่ได้รับผลกระทบและลดการสูญเสียโดยตรงทางเศรษฐกิจที่เกี่ยวข้องกับผลิตภัณฑ์มวลรวมภายในประเทศของโลกที่เกิดจากภัยพิบัติ ซึ่งรวมถึงภัยพิบัติที่เกี่ยวข้องกับน้ำ โดยมุ่งเป้าปกป้องคนจนและคนที่อยู่ในสถานการณ์ที่เปราะบาง ภายในปี ๒๕๗๓

เป้าประสงค์ ๑๖ ลดผลกระทบทางลบต่อสิ่งแวดล้อมต่อหัวประชากรในเขตเมือง รวมถึงการให้ความสนใจเป็นพิเศษต่อคุณภาพอากาศ และการจัดการของเสียของเทศบาล และการจัดการของเสียอื่นๆ ภายในปี ๒๕๗๓

เป้าประสงค์ ๑๗ จัดให้มีการเข้าถึงพื้นที่สาธารณะสีเขียว ที่ปลอดภัยครอบคลุมและเข้าถึงได้ โดยถ้วนหน้า โดยเฉพาะผู้หญิง เด็ก คนชรา และผู้มีความบกพร่องทางร่างกาย ภายในปี ๒๕๗๓

เป้าประสงค์ ๑๘ สนับสนุนการเชื่อมโยงทางเศรษฐกิจ สังคม และสิ่งแวดล้อมในทางบวกระหว่างพื้นที่เมือง รอบเมือง และชนบท โดยการเสริมความแข็งแกร่งของการวางแผนการพัฒนาในระดับชาติและระดับภูมิภาค

เป้าประสงค์ ๑๙ ภายในปี ๒๕๖๓ เพิ่มจำนวนเมืองและกระบวนการตั้งถิ่นฐานของมนุษย์ที่เลือกใช้และดำเนินการตามนโยบายและแผนที่บูรณาการ เพื่อนำไปสู่ความครอบคลุม ความมีประสิทธิภาพการใช้ทรัพยากร การลดผลกระทบและ

ปรับตัวต่อการเปลี่ยนแปลงสภาพภูมิอากาศ มีภูมิต้านทานต่อภัยพิบัติ และให้พัฒนาและดำเนินการตามการบริหารความเสี่ยงจากภัยพิบัติแบบองค์รวมในทุกระดับ ให้เป็นไปตามกรอบการดำเนินงานเซนไดเพื่อการลดความเสี่ยงจากภัยพิบัติ พ.ศ.๒๕๕๘-๒๕๗๓

เป้าประสงค์ ๒๐ สนับสนุนประเทศพัฒนาน้อยที่สุด รวมถึงผ่านทางความช่วยเหลือทางการเงินและวิชาการในการสร้างอาคารที่ยั่งยืนและทนทานโดยใช้วัสดุท้องถิ่น

เป้าหมายที่ ๑๑ : ทำให้เมืองและการตั้งถิ่นฐานของมนุษย์มีความครอบคลุม ปลอดภัย มีภูมิต้านทานและยั่งยืน

เป้าประสงค์ ๑ สร้างหลักประกันว่าจะมีการเข้าถึงที่อยู่อาศัยและบริการพื้นฐานที่พอเพียงปลอดภัย และในราคาที่ที่สามารถจ่ายได้ และยกระดับชุมชนแออัด ภายในปี ๒๕๗๓

เป้าประสงค์ ๒ จัดให้มีการเข้าถึงระบบคมนาคมขนส่งที่ยั่งยืน เข้าถึงได้ ปลอดภัย ในราคาที่สามารถจ่ายได้ สำหรับทุกคน พัฒนาความปลอดภัยทางถนน โดยการขยายการขนส่งสาธารณะ และคำนึงเป็นพิเศษถึงกลุ่มคนที่อยู่ในสถานการณ์ที่เปราะบาง ผู้หญิง เด็ก ผู้มีความบกพร่องทางร่างกาย และผู้สูงอายุ ภายในปี ๒๕๗๓

เป้าประสงค์ ๓ ยกระดับการพัฒนาเมืองและขีดความสามารถให้ครอบคลุมและยั่งยืน เพื่อการวางแผนและการบริหารจัดการจัดการการตั้งถิ่นฐานของมนุษย์อย่างมีส่วนร่วม บูรณาการและยั่งยืนในทุกประเทศ ภายในปี ๒๕๗๓

เป้าประสงค์ ๔ เสริมความพยายามที่จะปกป้องและคุ้มครองมรดกทางวัฒนธรรมและทางธรรมชาติของโลก

เป้าประสงค์ ๕ ลดจำนวนการตายและจำนวนคนที่ได้รับผลกระทบและลดการสูญเสียโดยตรงทางเศรษฐกิจที่เกี่ยวข้องผลิตภัณฑ์มวลรวมภายในประเทศของโลกที่เกิดจากภัยพิบัติ ซึ่งรวมถึงภัยพิบัติที่เกี่ยวข้องกับน้ำ โดยมุ่งเป้าปกป้องคนจนและคนที่อยู่ในสถานการณ์ที่เปราะบาง ภายในปี ๒๕๗๓

เป้าประสงค์ ๖ ลดผลกระทบทางลบต่อสิ่งแวดล้อมต่อหัวประชากรในเขตเมือง รวมถึงการให้ความสนใจเป็นพิเศษต่อคุณภาพอากาศ และการจัดการของเสียของเทศบาล และการจัดการของเสียอื่นๆ ภายในปี ๒๕๗๓

เป้าประสงค์ ๗ จัดให้มีการเข้าถึงพื้นที่สาธารณะสีเขียว ที่ปลอดภัยครอบคลุมและเข้าถึงได้ โดยถ้วนหน้า โดยเฉพาะผู้หญิง เด็ก คนชรา และผู้มีความบกพร่องทางร่างกาย ภายในปี ๒๕๗๓

เป้าประสงค์ ๘ สนับสนุนการเชื่อมโยงทางเศรษฐกิจ สังคม และสิ่งแวดล้อมในทางบวกระหว่างพื้นที่เมือง รอบเมือง และชนบท โดยการเสริมความแข็งแกร่งของการวางแผนการพัฒนาในระดับชาติและระดับภูมิภาค

เป้าประสงค์ ๙ ภายในปี ๒๕๖๓ เพิ่มจำนวนเมืองและกระบวนการตั้งถิ่นฐานของมนุษย์ที่เลือกใช้และดำเนินการตามนโยบายและแผนที่บูรณาการ เพื่อนำไปสู่ความครอบคลุม ความมีประสิทธิภาพการใช้ทรัพยากร การลดผลกระทบและปรับตัวต่อการเปลี่ยนแปลงสภาพภูมิอากาศ มีภูมิต้านทานต่อภัยพิบัติ และให้พัฒนาและดำเนินการตามการบริหารความเสี่ยงจากภัยพิบัติแบบองค์รวมในทุกระดับ ให้เป็นไปตามกรอบการดำเนินงานเซนไดเพื่อการลดความเสี่ยงจากภัยพิบัติ พ.ศ.๒๕๕๘-๒๕๗๓

เป้าประสงค์ ๑๐ สนับสนุนประเทศพัฒนาน้อยที่สุด รวมถึงผ่านทางความช่วยเหลือทางการเงินและวิชาการในการสร้างอาคารที่ยั่งยืนและทนทานโดยใช้วัสดุท้องถิ่น

เป้าหมายที่ ๑๒ : สร้างหลักประกันให้มีรูปแบบการผลิตและการบริโภคที่ยั่งยืน

เป้าประสงค์ ๑ ดำเนินการให้เป็นผลตามกรอบการดำเนินงานระยะ ๑๐ ปี ว่าด้วยการผลิตและการบริโภคที่ยั่งยืน ทุกประเทศนำไปปฏิบัติโดยประเทศที่พัฒนาแล้วเป็นผู้นำ โดยคำนึงถึงการพัฒนาและขีดความสามารถของประเทศกำลังพัฒนา

เป้าประสงค์ ๒ บรรลุการจัดการที่ยั่งยืนและการใช้ทรัพยากรทางธรรมชาติอย่างมีประสิทธิภาพ ภายในปี ๒๕๗๓

เป้าประสงค์ ๓ ลดขยะเศษอาหารของโลกลงครึ่งหนึ่งในระดับค้าปลีกและผู้บริโภค และลดการสูญเสียอาหารจากระบวนการผลิตและห่วงโซ่อุปทาน รวมถึงการสูญเสียหลังการเก็บเกี่ยว ภายในปี ๒๕๗๓

เป้าประสงค์ ๔ บรรลุเรื่องการจัดการสารเคมีและของเสียทุกชนิดตลอดวงจรชีวิตของสิ่งเหล่านั้นด้วยวิธีที่เป็นมิตรต่อสิ่งแวดล้อม ตามกรอบความร่วมมือระหว่างประเทศที่ตกลงกันแล้ว และลดการ

ปลดปล่อยสิ่งเหล่านั้นออกสู่อากาศ น้ำ และดินอย่างมีนัยสำคัญ เพื่อจะลดผลกระทบทางลบต่อสุขภาพของมนุษย์และสิ่งแวดล้อมให้มากที่สุด ภายในปี ๒๕๖๓

เป้าประสงค์ ๕ ลดการเกิดของเสียโดยให้มีการป้องกัน การลดปริมาณ การใช้ซ้ำ และการนำกลับมาใช้ใหม่ ภายในปี ๒๕๗๓

เป้าประสงค์ ๖ สนับสนุนให้บริษัท โดยเฉพาะบริษัทข้ามชาติและบริษัทขนาดใหญ่ รับแนวปฏิบัติที่ยั่งยืนไปใช้ และผนวกข้อมูลด้านความยั่งยืนลงในวงจรการรายงานของบริษัทเหล่านั้น

เป้าประสงค์ ๗ ส่งเสริมแนวปฏิบัติด้านการจัดซื้อจัดจ้างของภาครัฐที่ยั่งยืน ตามนโยบายและการให้ลำดับความสำคัญของประเทศ

เป้าประสงค์ ๘ สร้างหลักประกันว่าประชาชนในทุกแห่งมีข้อมูลที่เกี่ยวข้องและความตระหนักถึงการพัฒนายั่งยืนและวิถีชีวิตที่สอดคล้องกับธรรมชาติ ภายในปี ๒๕๗๓

เป้าประสงค์ ๙ สนับสนุนประเทศกำลังพัฒนาในการเสริมความแข็งแกร่งของขีดความสามารถด้านวิทยาศาสตร์และเทคโนโลยีที่จะขับเคลื่อนไปสู่รูปแบบการผลิตและการบริโภคที่ยั่งยืนยิ่งขึ้น

เป้าประสงค์ ๑๐ พัฒนาและดำเนินการใช้เครื่องมือเพื่อจะติดตามตรวจสอบผลกระทบของการพัฒนายั่งยืนสำหรับการท่องเที่ยวที่ยั่งยืนที่สร้างงานและส่งเสริมวัฒนธรรมและผลิตภัณฑ์ท้องถิ่น

เป้าประสงค์ ๑๑ ทำให้การอุดหนุนเชื้อเพลิงฟอสซิลที่ไร้ประสิทธิภาพและนำไปสู่การบริโภคที่สิ้นเปลืองมีความสมเหตุสมผล โดยกำจัดการบิดเบือนทางการตลาดโดยให้สอดคล้องสถานะแวดล้อมของประเทศ รวมถึงการปรับโครงสร้างภาษีและเลิกการอุดหนุนที่เป็นภัยเหล่านั้นในที่ยังมีการใช้อยู่ เพื่อให้สะท้อนผลกระทบต่อสิ่งแวดล้อม โดยคำนึงอย่างเต็มที่ถึงความจำเป็นและเงื่อนไขที่เจาะจงของประเทศกำลังพัฒนาและลดผลกระทบทางลบที่อาจเกิดขึ้นที่จะมีต่อการพัฒนาของประเทศเหล่านั้นในลักษณะที่เป็นการคุ้มครองคนจนและชุมชนที่ได้รับผลกระทบ

เป้าหมายที่ ๑๓ : ปฏิบัติการอย่างเร่งด่วนเพื่อต่อสู้การเปลี่ยนแปลงสภาพภูมิอากาศและผลกระทบที่เกิดขึ้น

เป้าประสงค์ ๑ เสริมภูมิทัศน์ทางานและขีดความสามารถในการปรับตัวต่ออันตรายและภัยพิบัติทางธรรมชาติที่เกี่ยวข้องกับภูมิอากาศในทุกประเทศ

เป้าประสงค์ ๒ บูรณาการมาตรการด้านการเปลี่ยนแปลงสภาพภูมิอากาศในนโยบาย ยุทธศาสตร์ และการวางแผนระดับชาติ

เป้าประสงค์ ๓ พัฒนาการศึกษา การสร้างความตระหนักรู้ และขีดความสามารถของมนุษย์และของสถาบันในเรื่องการลดปัญหาการเปลี่ยนแปลงสภาพภูมิอากาศ การปรับตัว การลดผลกระทบ การเตือนภัยล่วงหน้า

เป้าประสงค์ ๔ ดำเนินการให้เกิดผลตามพันธกรณีที่ผูกมัดต่อประเทศพัฒนาแล้วซึ่งเป็นภาคีของอนุสัญญาสหประชาชาติว่าด้วยการเปลี่ยนแปลงสภาพภูมิอากาศที่มีเป้าหมายร่วมกันระดมทุนจากทุกแหล่งให้ได้จำนวน ๑ แสนล้านเหรียญสหรัฐต่อปี ภายในปี ๒๕๖๓ เพื่อจะแก้ปัญหาความจำเป็นของประเทศกำลังพัฒนาในบริบทของการดำเนินการด้านการลดก๊าซเรือนกระจกที่สำคัญและมีความโปร่งใสในการดำเนินงานและทำให้กองทุน Green Climate Fund ดำเนินการอย่างเต็มที่โดยเร็วที่สุดผ่านการให้ทุน

เป้าประสงค์ ๕ ส่งเสริมกลไกที่จะเพิ่มขีดความสามารถในการวางแผนและการบริหารจัดการที่เกี่ยวข้องกับการเปลี่ยนแปลงสภาพภูมิอากาศอย่างมีประสิทธิภาพในประเทศพัฒนาน้อยที่สุด และให้ความสำคัญต่อผู้หญิง เยาวชน และชุมชนท้องถิ่นและชายขอบ

เป้าหมายที่ ๑๔ : อนุรักษ์และใช้ประโยชน์จากมหาสมุทร ทะเล และทรัพยากรทางทะเลอย่างยั่งยืนเพื่อการพัฒนาที่ยั่งยืน

เป้าประสงค์ ๑ ป้องกันและลดมลพิษทางทะเลทุกประเภทอย่างมีนัยสำคัญ โดยเฉพาะจากกิจกรรมบนแผ่นดิน รวมถึงเศษซากขยะในทะเลและมลพิษจากธาตุอาหาร (nutrient pollution) ภายในปี ๒๕๖๘

เป้าประสงค์ ๒ บริหารจัดการและปกป้องระบบนิเวศทางทะเลและชายฝั่งเพื่อหลีกเลี่ยงผลกระทบทางลบที่มีนัยสำคัญ รวมถึงโดยการเสริมภูมิต้านทานและปฏิบัติการเพื่อฟื้นฟู เพื่อบรรลุการมีมหาสมุทรที่มีสุขภาพดีและมีผลผลิต ภายในปี ๒๕๖๓

เป้าประสงค์ ๓ ลดและแก้ปัญหาผลกระทบของการเป็นกรดในมหาสมุทร โดยรวมถึงผ่านทาง การเพิ่มพูนความร่วมมือทางวิทยาศาสตร์ในทุกระดับ

เป้าประสงค์ ๔ ภายในปี ๒๕๖๓ ให้กำกับอย่างมีประสิทธิภาพในเรื่องการเก็บเกี่ยวและยุติการประมงเกินขีดจำกัด การประมงที่ผิดกฎหมายที่ไม่มีการรายงาน และที่ไม่มีการควบคุม และแนวปฏิบัติด้านการประมงที่เป็นไปในทางทำลาย และดำเนินการให้เป็นผลตามแผนการบริหารจัดการที่อยู่บนฐานวิทยาศาสตร์ เพื่อจะฟื้นฟูมวลปลา (fish stock) ในเวลาที่สั้นที่สุดที่จะเป็นไปได้ อย่างน้อยที่สุดในระดับที่สามารถไปถึงจุดสูงสุดที่ให้ผลตอบแทนแบบยั่งยืน (maximum sustainable yield) ตามคุณลักษณะทางชีววิทยาของสัตว์น้ำเหล่านั้น

เป้าประสงค์ ๕ ภายในปี ๒๕๖๓ อนุรักษ์พื้นที่ทางทะเลและชายฝั่งอย่างน้อยร้อยละ ๑๐ ให้เป็นไปตามกฎหมายระหว่างประเทศและภายในประเทศ และอยู่บนพื้นฐานของข้อมูลทางวิทยาศาสตร์ที่ดีที่สุดที่มีอยู่

เป้าประสงค์ ๖ ภายในปี ๒๕๖๓ ยับยั้งรูปแบบการอุดหนุนการประมงบางอย่างที่มีส่วนทำให้เกิดการประมงเกินขีดจำกัด ขจัดการอุดหนุนที่มีส่วนทำให้เกิดการประมงที่ผิดกฎหมาย ที่ไม่มีการรายงาน และที่ไม่มีการควบคุม และระงับการริเริ่มการอุดหนุนในลักษณะดังกล่าว ตระหนักว่าการปฏิบัติที่เป็นพิเศษและแตกต่างที่เหมาะสมและมีประสิทธิภาพสำหรับประเทศกำลังพัฒนาและประเทศพัฒนาน้อยที่สุดควรเป็นส่วนควบในการเจรจาการอุดหนุนการประมงขององค์การการค้าโลก

เป้าประสงค์ ๗ ภายในปี ๒๕๗๓ เพิ่มผลประโยชน์ทางเศรษฐกิจแก่รัฐกำลังพัฒนาที่เป็นเกาะขนาดเล็กและประเทศพัฒนาน้อยที่สุดจากการใช้ทรัพยากรทางทะเลอย่างยั่งยืน รวมถึงผ่านทาง การบริหารจัดการอย่างยั่งยืนในเรื่องการประมง การเพาะเลี้ยงสัตว์น้ำ และการท่องเที่ยว

เป้าประสงค์ ๘ เพิ่มความรู้ทางวิทยาศาสตร์ พัฒนาขีดความสามารถในการวิจัย และถ่ายทอดเทคโนโลยีทางทะเล โดยคำนึงถึงหลักเกณฑ์และแนวปฏิบัติเกี่ยวกับการถ่ายทอดเทคโนโลยีทางทะเลของคณะกรรมการสมุทรศาสตร์ระหว่างรัฐบาล เพื่อจะพัฒนาคุณภาพมหาสมุทรและเพิ่มพูนให้ความหลากหลายทางชีวภาพในทะเลมีส่วนสนับสนุนการพัฒนาของประเทศกำลังพัฒนามากขึ้น เฉพาะอย่างยิ่งในรัฐกำลังพัฒนาที่เป็นเกาะขนาดเล็กและประเทศพัฒนาน้อยที่สุด

เป้าประสงค์ ๙ จัดให้มีการเข้าถึงทรัพยากรทางทะเลและตลาดสำหรับชาวประมงพื้นบ้านรายเล็ก

เป้าประสงค์ ๑๐ เพิ่มพูนการอนุรักษ์และการใช้มหาสมุทรและทรัพยากรเหล่านั้นอย่างยั่งยืน โดยการดำเนินการให้เกิดผลตามกฎหมายระหว่างประเทศตามที่สะท้อนใน UNCLOS ซึ่งเป็นกรอบทางกฎหมายสำหรับการอนุรักษ์และการใช้มหาสมุทรและทรัพยากรเหล่านั้นอย่างยั่งยืน ตามที่ระบุในย่อหน้าที่ ๑๕๘ ของเอกสาร The Future We Want

เป้าหมายที่ ๑๕ : ปกป้อง ฟื้นฟู และสนับสนุนการใช้ระบบนิเวศบนบกอย่างยั่งยืน จัดการป่าไม้อย่างยั่งยืนต่อสู่การกลายสภาพเป็นทะเลทราย หยุดการเสื่อมโทรมของที่ดินและฟื้นสภาพดิน และหยุดยั้งการสูญเสียมหาความหลากหลายทางชีวภาพ

เป้าประสงค์ ๑ สร้างหลักประกันว่าจะมีการอนุรักษ์ การฟื้นฟู และการใช้ระบบนิเวศบนบกและในน้ำจัดในแผ่นดิน รวมทั้งบริการทางระบบนิเวศอย่างยั่งยืน เฉพาะอย่างยิ่ง ป่าไม้ พื้นที่ชุ่มน้ำ ภูเขาและเขตแห้งแล้ง โดยเป็นไปตาม ข้อบังคับภายใต้ความตกลงระหว่างประเทศ ภายในปี ๒๕๖๓

เป้าประสงค์ ๒ ส่งเสริมการดำเนินการด้านการบริหารจัดการป่าไม้ทุกประเภทอย่างยั่งยืน หยุดยั้งการตัดไม้ทำลายป่า ฟื้นฟูป่าที่เสื่อมโทรม และเพิ่มการปลูกป่าและฟื้นฟูป่าทั่วโลก ภายในปี ๒๕๖๓

เป้าประสงค์ ๓ ต่อสู้การกลายสภาพเป็นทะเลทราย ฟื้นฟูแผ่นดินที่เสื่อมโทรม รวมถึงแผ่นดินที่ได้รับผลกระทบจากการ กลายสภาพเป็นทะเลทราย ความแห้งแล้ง และอุทกภัย และพยายามที่จะบรรลุถึงโลกที่ไร้ความเสื่อมโทรมของที่ดิน ภายในปี ๒๕๗๓

เป้าประสงค์ ๔ สร้างหลักประกันว่าจะมีการอนุรักษ์ระบบนิเวศภูเขาและความหลากหลายทางชีวภาพของระบบนิเวศ เหล่านั้น เพื่อจะเพิ่มพูนขีดความสามารถของระบบนิเวศเหล่านั้นที่จะให้ผลประโยชน์อันสำคัญต่อการพัฒนาที่ยั่งยืน ภายในปี ๒๕๗๓

เป้าประสงค์ ๕ ปฏิบัติการที่จำเป็นและเร่งด่วนเพื่อลดการเสื่อมโทรมของถิ่นที่อยู่ตามธรรมชาติ หยุดยั้งการสูญเสีย ความหลากหลายทางชีวภาพ และภายในปี ๒๕๖๓ จะปกป้องและป้องกันการสูญพันธุ์ของชนิดพันธุ์ที่ถูกคุกคาม

เป้าประสงค์ ๖ สร้างหลักประกันว่าจะมีการแบ่งปันผลประโยชน์ที่เกิดจากการใช้ประโยชน์ทรัพยากรพันธุกรรมอย่าง เท่าเทียมและยุติธรรม และส่งเสริมการเข้าถึงทรัพยากรเหล่านั้นอย่างเหมาะสม

เป้าประสงค์ ๗ ปฏิบัติการอย่างเร่งด่วนเพื่อจะยุติการค้าและการขนย้ายชนิดพันธุ์พืชและสัตว์คุ้มครอง และแก้ปัญหาทั้ง อุปสงค์และอุปทานต่อผลิตภัณฑ์สัตว์ป่าที่ผิดกฎหมาย

เป้าประสงค์ ๘ นำมาตรการมาใช้เพื่อป้องกันการนำเข้าและลดผลกระทบของชนิดพันธุ์ต่างถิ่นที่รุกรายในระบบนิเวศ บกและน้ำและควบคุมหรือขจัด priority species ภายในปี ๒๕๖๓

เป้าประสงค์ ๙ บูรณาการมูลค่าของระบบนิเวศและความหลากหลายทางชีวภาพเข้าไปสู่การวางแผน กระบวนการพัฒนา ยุทธศาสตร์การลดความยากจน และบัญชีทั้งระดับท้องถิ่นและระดับประเทศ ภายในปี ๒๕๖๓

เป้าประสงค์ ๑๐ ระดมและเพิ่มทรัพยากรทางการเงินจากทุกแหล่งเพื่อการอนุรักษ์และการใช้ความหลากหลายทาง ชีวภาพและระบบนิเวศอย่างยั่งยืน

เป้าประสงค์ ๑๑ ระดมทรัพยากรจากทุกแหล่งและทุกระดับเพื่อสนับสนุนเงินแก่การบริหารจัดการป่าไม้อย่างยั่งยืน และจัดหาแรงจูงใจที่เหมาะสมสำหรับประเทศกำลังพัฒนาให้เกิดความก้าวหน้าในการบริหารจัดการ ซึ่งรวมถึงการ อนุรักษ์และการปลูกป่า

เป้าประสงค์ ๑๒ เพิ่มพูนการสนับสนุนในระดับโลกสำหรับความพยายามที่จะต่อสู้กับการล่า การเคลื่อนย้ายชนิดพันธุ์ คุ้มครอง รวมถึงโดยการเพิ่มขีดความสามารถของชุมชนท้องถิ่น

เป้าหมายที่ ๑๖ : ส่งเสริมสังคมที่สงบสุขและครอบคลุมเพื่อการพัฒนาที่ยั่งยืน ให้ทุกคนเข้าถึงความยุติธรรม และสร้าง สถาบันที่มีประสิทธิภาพ รับผิดชอบ และครอบคลุมในทุกระดับ

เป้าประสงค์ ๑ ลดความรุนแรงทุกรูปแบบและอัตราการตายที่เกี่ยวข้องในทุกแห่งให้ลดลงอย่างมีนัยสำคัญ

เป้าประสงค์ ๒ ยุติการข่มเหง การใช้หาประโยชน์อย่างไม่ถูกต้อง การค้ามนุษย์ และความรุนแรงและการทรมานทุก รูปแบบที่มีต่อเด็ก

เป้าประสงค์ ๓ ส่งเสริมนิติธรรมทั้งในระดับชาติและระหว่างประเทศ และสร้างหลักประกันว่าจะมีการเข้าถึงความ ยุติธรรมอย่างเท่าเทียมแก่ทุกคน

เป้าประสงค์ ๔ ลดการลักลอบเคลื่อนย้ายอาวุธและเงิน เสริมความแข็งแกร่งของกระบวนการติดตามและการส่งคืน สินทรัพย์ที่ถูกขโมยไป และต่อสู้กับอาชญากรรมที่จัดตั้งในลักษณะองค์กรทุกรูปแบบ ภายในปี ๒๕๗๓

เป้าประสงค์ ๕ ลดการทุจริตในตำแหน่งหน้าที่และการรับสินบนทุกรูปแบบ

เป้าประสงค์ ๖ พัฒนาสถาบันที่มีประสิทธิผล มีความรับผิดชอบ และโปร่งใสในทุกระดับ

เป้าประสงค์ ๗ สร้างหลักประกันว่าจะมีกระบวนการตัดสินใจที่มีความรับผิดชอบ ครอบคลุม มีส่วนร่วม และมีความเป็นตัวแทนที่ดี ในทุกระดับการตัดสินใจ

เป้าประสงค์ ๘ ขยายและเสริมความแข็งแกร่งของการมีส่วนร่วมของประเทศกำลังพัฒนาในสถาบันโลกาภิบาล

เป้าประสงค์ ๙ จัดให้มีเอกลักษณ์ทางกฎหมายสำหรับทุกคน โดยรวมถึงการให้มีสติบัตร ภายในปี ๒๕๗๓

เป้าประสงค์ ๑๐ สร้างหลักประกันว่าสาธารณชนสามารถเข้าถึงข้อมูลและมีการปกป้องเสรีภาพขั้นพื้นฐาน โดยเป็นไปตามกฎหมายภายในประเทศและความตกลงระหว่างประเทศ

เป้าประสงค์ ๑๑ เสริมความแข็งแกร่งของสถาบันระดับชาติที่เกี่ยวข้อง โดยรวมถึงการทำผ่านทางความร่วมมือระหว่างประเทศ เพื่อสร้างขีดความสามารถในทุกระดับ โดยเฉพาะในประเทศกำลังพัฒนา เพื่อจะป้องกันความรุนแรงและต่อสู้กับการก่อการร้ายและอาชญากรรม

เป้าประสงค์ ๑๒ ส่งเสริมและบังคับใช้กฎหมายและนโยบายที่ไม่เลือกปฏิบัติเพื่อการพัฒนาที่ยั่งยืน

เป้าหมายที่ ๑๗ : เสริมความเข้มแข็งให้แก่งlobalization การดำเนินงานและฟื้นฟูหุ้นส่วนความร่วมมือระดับโลกเพื่อการพัฒนาที่ยั่งยืน

เป้าประสงค์ ๑ เสริมความแข็งแกร่งของการระดมทรัพยากรภายในประเทศ โดยรวมถึงผ่านทางสนับสนุนระหว่างประเทศไปยังประเทศกำลังพัฒนา เพื่อพัฒนาขีดความสามารถภายในประเทศในการเก็บภาษีและรายได้อื่นๆ ของรัฐ

เป้าประสงค์ ๒ ประเทศพัฒนาแล้วจะดำเนินการให้เป็นผลตามพันธกรณีเรื่องการให้ความช่วยเหลือเพื่อการพัฒนาอย่างเป็นทางการโดยเต็มที่ โดยรวมถึงพันธกรณีที่ให้ไว้โดยประเทศพัฒนาแล้วหลายประเทศที่จะบรรลุเป้าหมายการมีสัดส่วน ODA/GNI ร้อยละ ๐.๗ สำหรับให้แก่ประเทศกำลังพัฒนา และมีสัดส่วน ODA/GNI ร้อยละ ๐.๑๕ ถึง ๐.๒๐ สำหรับให้แก่ประเทศพัฒนาน้อยที่สุด โดยสนับสนุนให้ผู้ให้ ODA พิจารณาตั้งเป้าหมายที่จะให้มีสัดส่วน ODA/GNI ถึงอย่างน้อยร้อยละ ๐.๒๐ สำหรับให้แก่ประเทศพัฒนาน้อยที่สุด

เป้าประสงค์ ๓ ระดมทรัพยากรทางการเงินเพิ่มเติมจากแหล่งที่หลากหลายไปยังประเทศกำลังพัฒนา

เป้าประสงค์ ๔ ช่วยประเทศกำลังพัฒนาในการบรรลุความยั่งยืนของหนี้ระยะยาว โดยใช้นโยบายที่ประสานงานกันที่มุ่งส่งเสริมการจัดการเงินทุนโดยการก่อหนี้ การบรรเทาหนี้และการปรับโครงสร้างหนี้ตามความเหมาะสม และแก้ปัญหาหนี้ต่างประเทศของประเทศที่ยากจนและมีหนี้สินในระดับสูงเพื่อลดการประสบปัญหาหนี้

เป้าประสงค์ ๕ ใช้และดำเนินการให้เกิดผลตามระบอบการส่งเสริมการลงทุนสำหรับประเทศพัฒนาน้อยที่สุด

เป้าประสงค์ ๖ เพิ่มพูนความร่วมมือระหว่างประเทศและในภูมิภาคแบบเหนือ-ใต้ ใต้-ใต้ และไตรภาคี และการเข้าถึงวิทยาศาสตร์ เทคโนโลยี และนวัตกรรม และยกระดับการแบ่งปันความรู้ตามเงื่อนไขที่ตกลงร่วมกัน โดยรวมถึงผ่านการพัฒนาการประสานงานระหว่างกลไกที่มีอยู่เดิมเฉพะอย่างยิ่งในระดับของสหประชาชาติ และผ่านทางกลไกอำนวยความสะดวกด้านเทคโนโลยีของโลก

ส่วนที่ ๒ ยุทธศาสตร์การพัฒนางานองค์กรปกครองส่วนท้องถิ่น ๓๑

เป้าประสงค์ ๗ ส่งเสริมการพัฒนา การถ่ายทอด และการเผยแพร่เทคโนโลยีที่เป็นมิตรกับสิ่งแวดล้อมให้กับประเทศกำลังพัฒนาภายใต้เงื่อนไขที่อำนวยความสะดวกแก่ประเทศกำลังพัฒนารวมทั้งตามเงื่อนไขสิทธิพิเศษตามที่ตกลงร่วมกัน

เป้าประสงค์ ๘ ให้ธนาคารเทคโนโลยีและกลไกการเสริมสร้างขีดความสามารถด้านวิทยาศาสตร์ เทคโนโลยีและนวัตกรรมสำหรับประเทศพัฒนาน้อยที่สุด ทำงานได้อย่างเต็มที่ภายในปี ๒๕๖๐ และเพิ่มพูนการใช้เทคโนโลยีสนับสนุนที่สำคัญ

เป้าประสงค์ ๙ เพิ่มพูนการสนับสนุนระหว่างประเทศสำหรับการดำเนินการด้านการเสริมสร้างขีดความสามารถที่มีประสิทธิผลและมีการตั้งเป้าในประเทศกำลังพัฒนาเพื่อสนับสนุนแผนระดับชาติที่จะดำเนินงานในทุกเป้าหมายการพัฒนาที่ยั่งยืน รวมถึงผ่านทางความร่วมมือแบบเหนือ-ใต้ ใต้-ใต้ และไตรภาคี

เป้าประสงค์ ๑๐ ส่งเสริมระบบการค้าพหุภาคีที่เป็นสากล มีกติกา เปิดกว้าง ไม่เลือกปฏิบัติ และเสมอภาค ภายใต้องค์การการค้าโลก โดยรวมถึงผ่านการสิ้นสุดการเจรจาภายใต้วาระการพัฒนารอบโดฮา

เป้าประสงค์ ๑๑ เพิ่มส่วนแบ่งการส่งออกของประเทศกำลังพัฒนาในการส่งออกทั่วโลกให้สูงขึ้นอย่างมีนัยสำคัญ โดยเพิ่มส่วนแบ่งของประเทศพัฒนาน้อยที่สุดให้สูงขึ้น ๒ เท่าในปี ๒๕๖๓

เป้าประสงค์ ๑๒ ทำให้เกิดการดำเนินการในเวลาที่เหมาะสมในเรื่องการเข้าถึงตลาดปลอดภาษีและปลอดการจำกัดปริมาณในระยะยาวสำหรับประเทศพัฒนาน้อยที่สุด โดยให้สอดคล้องกับการตัดสินใจขององค์การการค้าโลก โดยรวมถึงการสร้างหลักประกันว่ากว่าด้วยแหล่งกำเนิดสินค้าที่มีการให้สิทธิพิเศษทางการค้าที่ใช้กับประเทศพัฒนาน้อยที่สุด จะมีความโปร่งใสและเรียบง่าย และมีส่วนช่วยอำนวยความสะดวกในการเข้าถึงตลาด

เป้าประสงค์ ๑๓ เพิ่มพูนเสถียรภาพเศรษฐกิจมหภาคของโลก โดยรวมถึงผ่านทาง การประสานงานนโยบายและความสอดคล้องเชิงนโยบาย

เป้าประสงค์ ๑๔ ยกระดับความสอดคล้องเชิงนโยบายเพื่อการพัฒนาที่ยั่งยืน

เป้าประสงค์ ๑๕ เคารพพื้นที่ทางนโยบายและความเป็นผู้นำของแต่ละประเทศที่จะสร้างและดำเนินงานตามนโยบายเพื่อการขจัดความยากจนและการพัฒนาที่ยั่งยืน

เป้าประสงค์ ๑๖ ยกระดับหุ้นส่วนความร่วมมือระดับโลกเพื่อการพัฒนาที่ยั่งยืน โดยร่วมเติมเต็มโดยหุ้นส่วนความร่วมมือจากภาคส่วนที่หลากหลายซึ่งจะระดมและแบ่งปันความรู้ ความเชี่ยวชาญ เทคโนโลยี และทรัพยากรเงิน เพื่อจะสนับสนุนการบรรลุเป้าหมายการพัฒนาที่ยั่งยืนในทุกประเทศ โดยเฉพาะในประเทศกำลังพัฒนา

เป้าประสงค์ ๑๗ สนับสนุนการส่งเสริมหุ้นส่วนความร่วมมือระหว่างภาครัฐ ภาครัฐ-ภาคเอกชน และประชาสังคม โดยสร้างบนประสบการณ์และกลยุทธ์ด้านทรัพยากรของหุ้นส่วน

เป้าประสงค์ ๑๘ ต่อยอดจากข้อริเริ่มที่มีอยู่แล้วในการพัฒนาการตรวจวัดความก้าวหน้าของการพัฒนาที่ยั่งยืนที่มีผลต่อผลิตภัณฑ์มวลรวมภายในประเทศ และสนับสนุนการสร้างขีดความสามารถด้านสถิติในประเทศกำลังพัฒนา ภายในปี ๒๕๗๓

๒. แผนพัฒนาเศรษฐกิจและสังคมแห่งชาติ ฉบับที่ ๑๓

แผนพัฒนาเศรษฐกิจและสังคมแห่งชาติ ฉบับที่ ๑๓ มีจุดมุ่งหมายสูงสุดเพื่อขับเคลื่อนการพัฒนาประเทศให้สามารถบรรลุผล ตามเป้าหมายการพัฒนาระยะยาวที่กำหนดไว้ในยุทธศาสตร์ชาติ โดยมุ่งหวังให้แผนพัฒนาเศรษฐกิจและสังคมแห่งชาติ ฉบับที่ ๑๓ (พ.ศ. ๒๕๖๖ – ๒๕๗๐) ทำหน้าที่เป็นกลไกในการขับเคลื่อนที่มีลำดับความสำคัญสูงต่อการพัฒนาประเทศใน ระยะ ๕ ปีและเพื่อผลักดันให้ประเทศสามารถก้าวข้ามความท้าทายต่าง ๆ เพื่อขับเคลื่อนสู่ความเจริญเติบโตที่ ทุกภาคส่วนได้รับประโยชน์อย่างเท่าเทียมกัน

โดยแผนพัฒนาเศรษฐกิจและสังคมแห่งชาติ ฉบับที่ ๑๓ ได้กำหนดทิศทางและ เป้าหมายของการพัฒนาบนพื้นฐานของหลักการและแนวคิดที่สำคัญ ๔ ประการ ได้แก่

๑. หลักปรัชญาของเศรษฐกิจพอเพียง โดยการสืบสาน รักษา ต่อยอดการพัฒนาตามหลักปรัชญา ของเศรษฐกิจพอเพียง ซึ่งตั้งอยู่บนพื้นฐานของความพอประมาณ ความมีเหตุผล การสร้างภูมิคุ้มกันที่ดี ควบคู่กับการใช้เงื่อนไข ๒ ประการเพื่อกำกับการกำหนดทิศทางและประเด็นการพัฒนาในส่วนต่าง ๆ ได้แก่ เงื่อนไขความรู้โดยการใช้องค์ความรู้ทางวิชาการที่รอบด้าน และเงื่อนไขคุณธรรม โดยยึดถือผลประโยชน์ ของประชาชนและความเป็นธรรมในทุกมิติของสังคม

๒. แนวคิด Resilience ซึ่งเป็นแนวคิดที่มุ่งเน้นการลดความเปราะบางต่อความเปลี่ยนแปลง อันประกอบด้วย การพัฒนาความสามารถใน ๓ ระดับ ได้แก่

(๑) การพร้อมรับ (Cope) หมายถึง ความสามารถในการบริหารจัดการภายใต้สภาวะวิกฤติ ให้สามารถยืดหยุ่นและต้านทานความยากลำบาก รวมถึงฟื้นคืนกลับ สู่สภาวะปกติได้อย่างรวดเร็ว

(๒) การปรับตัว (Adapt) หมายถึง การปรับทิศทาง รูปแบบ และแนวทางการ พัฒนาให้สอดคล้องกับความเปลี่ยนแปลง พร้อมกระจายความเสี่ยงและปรับตัวอย่างเท่าทันเพื่อแสวงหา ประโยชน์จากสิ่งที่เกิดขึ้น และ

(๓) การเปลี่ยนแปลงเพื่อพร้อมเติบโตอย่างยั่งยืน (Transform) หมายถึง การเปลี่ยนแปลงเชิงโครงสร้างและปัจจัยพื้นฐานให้สอดคล้องกับความเปลี่ยนแปลง

๓. เป้าหมายการพัฒนาอย่างยั่งยืนของสหประชาชาติซึ่งอยู่บนพื้นฐานของแนวคิด “ไม่ทิ้งใครไว้ข้างหลัง” โดยมุ่งเสริมสร้างคุณภาพชีวิตที่ดีให้กับประชาชนทุกกลุ่ม ทั้งในมิติของการมีปัจจัยที่จำเป็น สำหรับการดำรงชีวิตขั้นพื้นฐานที่เพียงพอ การมีสภาพแวดล้อมที่ดี การมีปัจจัยสนับสนุนให้มีสุขภาพที่สมบูรณ์ ทั้งทางร่างกายและจิตใจ การมีโอกาสที่จะใช้ศักยภาพของตนในการสร้างความเป็นอยู่ที่ดี รวมถึงการมุ่งส่งต่อ ทรัพยากรธรรมชาติและสิ่งแวดล้อมที่ดีไปยังคนรุ่นต่อไป

๔. โมเดลเศรษฐกิจ BCG ซึ่งเป็นแนวคิดการพัฒนาเศรษฐกิจใน ๓ รูปแบบควบคู่กัน ได้แก่ เศรษฐกิจชีวภาพ เศรษฐกิจหมุนเวียน และเศรษฐกิจสีเขียว โดยอาศัยฐานศักยภาพและความเข้มแข็งของ ประเทศอันประกอบด้วย ความหลากหลายทางชีวภาพและความหลากหลายทางวัฒนธรรม พร้อมกับการใช้ ประโยชน์จากองค์ความรู้ทางดานวิทยาศาสตร์ เทคโนโลยี และนวัตกรรมในการสร้างมูลค่าเพิ่ม เพื่อผลักดันให้ประเทศมีการเจริญเติบโตทางเศรษฐกิจอย่างยั่งยืน และสามารถกระจายรายได้ โอกาส และ ความมั่งคั่งได้อย่างทั่วถึง นอกจากนี้ การจัดทำแผนพัฒนาเศรษฐกิจและสังคมแห่งชาติ ฉบับที่ ๑๓ ยังคำนึงถึงเงื่อนไขและข้อจำกัดของการพัฒนาประเทศที่ สืบเนื่องมาจากการแพร่ระบาดของโรคโควิด-๑๙ รวมทั้งปัจจัยต่าง ๆ ที่เกี่ยวข้องทั้งทางตรงและทางอ้อม ซึ่งจะส่งผลให้บริบทของประเทศและของโลกเปลี่ยนแปลงไปในอนาคต

การวางกรอบการพัฒนาประเทศในระยะ ๕ ปี ภายใต้แผนพัฒนาเศรษฐกิจและสังคมแห่งชาติ ฉบับที่ ๑๓ มีความมุ่งหมายที่จะเร่ง เพิ่มศักยภาพของประเทศในการรับมือกับความเสี่ยงที่อาจส่งผลกระทบต่อ ที่รุนแรงและเสริมสร้าง ความสามารถในการสร้างสรรค์ประโยชน์จากโอกาสที่เกิดขึ้นได้อย่างเหมาะสม และทันท่วงทีการกำหนดทิศทางการพัฒนา ประเทศในระยะของแผนพัฒนาเศรษฐกิจและสังคมแห่งชาติ ฉบับที่ ๑๓ จึงมีวัตถุประสงค์เพื่อ พลิกโฉมประเทศไทยสู่ “สังคมก้าวหน้า เศรษฐกิจสร้างมูลค่าอย่างยั่งยืน” ซึ่งหมายถึงการสร้างการเปลี่ยนแปลงที่ครอบคลุม ตั้งแต่ระดับโครงสร้าง นโยบาย และกลไก เพื่อมุ่งเสริมสร้างสังคมที่ก้าวทันพลวัตของโลก และเกื้อหนุนให้คนไทยมี โอกาสที่จะพัฒนา ตนเองได้อย่างเต็มศักยภาพ พร้อมกับการปรับโครงสร้างเศรษฐกิจไปสู่การขับเคลื่อนด้วยเทคโนโลยี นวัตกรรม และความคิดสร้างสรรค์ มีความสามารถในการสร้างมูลค่าเพิ่มที่สูง และคำนึงถึงความยั่งยืนด้านสิ่งแวดล้อม เพื่อให้เป็นไปตามวัตถุประสงค์ข้างต้น

หมวดหมู่การพัฒนา ๑๓ ประการ แบ่งออกได้เป็น ๔ มิติ ดังนี้

๑. มิติภาคการผลิตและบริการเป้าหมาย

หมวดหมู่ที่ ๑ ไทยเป็นประเทศชั้นนำด้านสินค้าเกษตรและเกษตรแปรรูปมูลค่าสูง

หมวดหมู่ที่ ๒ ไทยเป็นจุดหมายของการท่องเที่ยวที่เน้นคุณภาพและความยั่งยืน

หมวดหมู่ที่ ๓ ไทยเป็นฐานการผลิตยานยนต์ไฟฟ้าที่สำคัญของโลก

หมวดหมู่ที่ ๔ ไทยเป็นศูนย์กลางทางการแพทย์และสุขภาพมูลค่าสูง

หมวดหมู่ที่ ๕ ไทยเป็นประตูการค้าการลงทุนและยุทธศาสตร์ทางโลจิสติกส์ที่สำคัญของภูมิภาค

หมวดหมู่ที่ ๖ ไทยเป็นฐานการผลิตอุปกรณ์อิเล็กทรอนิกส์อัจฉริยะที่สำคัญของโลก

๒. มิติโอกาสและความเสมอภาคทางเศรษฐกิจและสังคม

หมวดหมู่ที่ ๗ ไทยมีวิสาหกิจขนาดกลางและขนาดย่อมที่เข้มแข็ง มีศักยภาพสูง และสามารถ แข่งขันได้

หมวดหมู่ที่ ๘ ไทยมีพื้นที่และเมืองอัจฉริยะที่น่าอยู่ ปลอดภัย เติบโตได้อย่างยั่งยืน

หมวดหมู่ที่ ๙ ไทยมีความยากจนข้ามรุ่นลดลง และคนไทยทุกคนมีความคุ้มครองทางสังคม ที่เพียงพอ เหมาะสม

๓. มิติความยั่งยืนของทรัพยากรธรรมชาติและสิ่งแวดล้อม

หมวดหมู่ที่ ๑๐ ไทยมีเศรษฐกิจหมุนเวียนและสังคมคาร์บอนต่ำ

หมวดหมู่ที่ ๑๑ ไทยสามารถลดความเสี่ยงและผลกระทบจากภัยธรรมชาติและ การเปลี่ยนแปลงสภาพภูมิอากาศ

๔. มิติปัจจัยผลักดันการพลิกโฉมประเทศ

หมวดหมู่ที่ ๑๒ ไทยมีกำลังคนสมรรถนะสูง มุ่งเรียนรู้อย่างต่อเนื่อง ตอบโจทย์การพัฒนา แห่งอนาคต

หมวดหมู่ที่ ๑๓ ไทยมีภาครัฐที่ทันสมัย มีประสิทธิภาพ และตอบโจทย์ประชาชน

หมวดหมู่ที่ ๑ ไทยเป็นประเทศชั้นนำด้านสินค้าเกษตรและเกษตรแปรรูปมูลค่าสูง

เป้าหมาย ตัวชี้วัด และค่าเป้าหมายของการพัฒนาระดับหมวดหมู่

เป้าหมายที่ ๑ มูลค่าเพิ่มของสินค้าเกษตรและเกษตรแปรรูปสูงขึ้น

เป้าหมายที่ ๒ การพัฒนาโครงสร้างพื้นฐานและระบบบริหารจัดการ เพื่อคุณภาพ ความมั่นคงทางอาหาร และความยั่งยืนของภาคเกษตร

เป้าหมายที่ ๓ การเพิ่มศักยภาพและบทบาทของผู้ประกอบการเกษตรในฐานะหุ้นส่วนเศรษฐกิจของห่วงโซ่ อุปทานที่ได้รับส่วนแบ่งประโยชน์อย่างเหมาะสมและเป็นธรรม

หมวดหมู่ที่ ๒ ไทยเป็นจุดหมายของการท่องเที่ยวที่เน้นคุณภาพและความยั่งยืน

เป้าหมาย ตัวชี้วัด และค่าเป้าหมายของการพัฒนาระดับหมวดหมู่

เป้าหมายที่ ๑ การเปลี่ยนการท่องเที่ยวไทยเป็นการท่องเที่ยวคุณภาพสูงที่เชื่อมโยงกับอุตสาหกรรม และบริการที่มีศักยภาพอื่น

เป้าหมายที่ ๒ การปรับโครงสร้างการท่องเที่ยวให้พึ่งพานักท่องเที่ยวในประเทศและมีการกระจายโอกาส ทางเศรษฐกิจมากขึ้น

เป้าหมายที่ ๓ การท่องเที่ยวไทยต้องมีการบริหารจัดการอย่างยั่งยืนในทุกมิติ

หมวดหมู่ที่ ๓ ไทยเป็นฐานการผลิตยานยนต์ไฟฟ้าที่สำคัญของโลก

เป้าหมาย ตัวชี้วัด และค่าเป้าหมายของการพัฒนาระดับหมวดหมู่

เป้าหมายที่ ๑ การสร้างอุปสงค์ของรถยนต์ไฟฟ้าประเภทต่าง ๆ เพื่อการใช้ในประเทศและส่งออก

เป้าหมายที่ ๒ ผู้ประกอบการเดิมสามารถปรับตัวไปสู่การผลิตยานยนต์ไฟฟ้าและมีการลงทุนเทคโนโลยี ยานยนต์ไฟฟ้าที่สำคัญภายในประเทศ

เป้าหมายที่ ๓ การสร้างความพร้อมของปัจจัยสนับสนุนอย่างเป็นระบบ

หมวดหมู่ที่ ๔ ไทยเป็นศูนย์กลางทางการแพทย์และสุขภาพมูลค่าสูง

เป้าหมาย ตัวชี้วัด และค่าเป้าหมายของการพัฒนาระดับหมวดหมู่

เป้าหมายที่ ๑ ไทยมีศักยภาพในการสร้างมูลค่าทางเศรษฐกิจจากสินค้าและบริการสุขภาพ

เป้าหมายที่ ๒ องค์ความรู้ด้านการแพทย์และสาธารณสุขมีศักยภาพ เอื้อต่อการสร้างมูลค่าเพิ่มในสินค้าและบริการทางสุขภาพ

เป้าหมายที่ ๓ ประชาชนไทยได้รับความเป็นธรรมในการเข้าถึงบริการสุขภาพ

เป้าหมายที่ ๔ ระบบบริหารจัดการภาวะฉุกเฉินด้านสุขภาพมีความพร้อมรองรับภัยคุกคามสุขภาพ

หมวดหมู่ที่ ๕ ไทยเป็นประตูการค้าการลงทุนและยุทธศาสตร์ทางโลจิสติกส์ที่สำคัญของภูมิภาค

เป้าหมาย ตัวชี้วัด และค่าเป้าหมายของการพัฒนาระดับหมวดหมู่

เป้าหมายที่ ๑ ไทยเป็นประตูการค้าการลงทุนในภูมิภาค

เป้าหมายที่ ๒ ไทยเป็นห่วงโซ่อุปทานของภูมิภาค

เป้าหมายที่ ๓ ไทยเป็นประตูและทางเชื่อมโครงข่ายคมนาคมและโลจิสติกส์ของภูมิภาค

หมวดหมู่ที่ ๖ ไทยเป็นศูนย์กลางอุตสาหกรรมอิเล็กทรอนิกส์อัจฉริยะและอุตสาหกรรมดิจิทัล ของอาเซียน

เป้าหมาย ตัวชี้วัด และค่าเป้าหมายของการพัฒนาระดับหมวดหมู่

เป้าหมายที่ ๑ เศรษฐกิจดิจิทัลภายในประเทศมีการขยายตัวเพิ่มขึ้น

เป้าหมายที่ ๒ การส่งออกของอุตสาหกรรมอิเล็กทรอนิกส์อัจฉริยะของประเทศเพิ่มขึ้น

เป้าหมายที่ ๓ อุตสาหกรรมดิจิทัลและอุตสาหกรรมอิเล็กทรอนิกส์อัจฉริยะของประเทศมีความเข้มแข็งขึ้น

หมวดหมู่ที่ ๗ ไทยมีวิสาหกิจขนาดกลางและขนาดย่อมที่เข้มแข็ง มีศักยภาพสูง และสามารถแข่งขันได้

เป้าหมาย ตัวชี้วัด และค่าเป้าหมายของการพัฒนาระดับหมวดหมู่

เป้าหมายที่ ๑ วิสาหกิจขนาดกลางและขนาดย่อมมีสภาพแวดล้อมที่เอื้ออำนวยต่อการเติบโตและแข่งขันได้

เป้าหมายที่ ๒ วิสาหกิจขนาดกลางและขนาดย่อม มีศักยภาพสูงในการดำเนินธุรกิจ สามารถยกระดับและปรับตัวเข้าสู่การแข่งขันใหม่

เป้าหมายที่ ๓ วิสาหกิจขนาดกลางและขนาดย่อมสามารถเข้าถึงและได้รับการส่งเสริมอย่างมีประสิทธิภาพ จากภาครัฐ

หมวดหมู่ที่ ๘ ไทยมีพื้นที่และเมืองอัจฉริยะที่น่าอยู่ ปลอดภัย เติบโตได้อย่างยั่งยืน

เป้าหมาย ตัวชี้วัด และค่าเป้าหมายของการพัฒนาระดับหมวดหมู่

เป้าหมายที่ ๑ การเจริญเติบโตทางเศรษฐกิจของภาคและการลงทุนในเขตเศรษฐกิจพิเศษขยายตัวเพิ่มขึ้น

เป้าหมายที่ ๒ ความไม่เสมอภาคในการกระจายรายได้ของภาคลดลง

เป้าหมายที่ ๓ การพัฒนาเมืองให้มีความน่าอยู่ อย่างยั่งยืน มีความพร้อมในการรับมือและปรับตัว ต่อการเปลี่ยนแปลงทุกรูปแบบ เพื่อให้ประชาชนทุกกลุ่มมีคุณภาพชีวิตที่ดีอย่างทั่วถึง

หมวดหมู่ที่ ๙ ไทยมีความยากจนข้ามรุ่นลดลง และมีความคุ้มครองทางสังคมที่เพียงพอ เหมาะสม

เป้าหมาย ตัวชี้วัด และค่าเป้าหมายของการพัฒนาระดับหมวดหมู่

เป้าหมายที่ ๑ คริวเรือนที่มีแนวโน้มกลายเป็นคริวเรือนยากจนข้ามรุ่น มีโอกาสในการเลื่อนสถานะ ทางเศรษฐกิจและสังคม จนสามารถหลุดพ้นจากความยากจนได้อย่างยั่งยืน

เป้าหมายที่ ๒ คนทุกช่วงวัยได้รับความคุ้มครองทางสังคมที่เพียงพอต่อการดำรงชีวิต

หมวดหมู่ที่ ๑๐ ไทยมีเศรษฐกิจหมุนเวียนและสังคมคาร์บอนต่ำ

เป้าหมาย ตัวชี้วัด และค่าเป้าหมายของการพัฒนาระดับหมวดหมู่

เป้าหมายที่ ๑ การเพิ่มมูลค่าจากเศรษฐกิจหมุนเวียนและการใช้ทรัพยากรอย่างมีประสิทธิภาพ

เป้าหมายที่ ๒ การอนุรักษ์ ฟื้นฟูและใช้ประโยชน์จากทรัพยากรธรรมชาติอย่างยั่งยืน

เป้าหมายที่ ๓ การสร้างสังคมคาร์บอนต่ำและยั่งยืน

หมวดหมู่ที่ ๑๑ ไทยสามารถลดความเสี่ยงและผลกระทบจากภัยธรรมชาติและ การเปลี่ยนแปลง สภาพภูมิอากาศ

เป้าหมาย ตัวชี้วัด และค่าเป้าหมายของการพัฒนาระดับหมวดหมู่

เป้าหมายที่ ๑ ความเสียหายและผลกระทบจากภัยธรรมชาติและ การเปลี่ยนแปลงสภาพภูมิอากาศลดลง

เป้าหมายที่ ๒ ความเสี่ยงจากภัยธรรมชาติและ การเปลี่ยนแปลงสภาพภูมิอากาศลดลง

เป้าหมายที่ ๓ สังคมไทยมีภูมิคุ้มกันจากภัยธรรมชาติและ การเปลี่ยนแปลงสภาพภูมิอากาศ

หมวดหมู่ที่ ๑๒ ไทยมีกำลังคนสมรรถนะสูง มุ่งเรียนรู้อย่างต่อเนื่อง ตอบโจทย์การพัฒนาแห่งอนาคต

เป้าหมายและผลลัพธ์ของการพัฒนาระดับหมวดหมู่

เป้าหมายที่ ๑ คนไทยได้รับการพัฒนาอย่างเต็มศักยภาพในทุกช่วงวัย มีสมรรถนะที่จำเป็นสำหรับ โลกยุคใหม่ มีคุณลักษณะตามบรรทัดฐานที่ดีของสังคม มีคุณธรรม จริยธรรม และมีภูมิคุ้มกัน ต่อการเปลี่ยนแปลงอย่างพลิกโฉมฉับพลันของโลก สามารถดำรงชีวิตร่วมกันในสังคม ได้อย่างสงบสุข

เป้าหมายที่ ๒ กำลังคนมีสมรรถนะสูง สอดคล้องกับความต้องการของภาคการผลิตเป้าหมาย และสามารถ สร้างงานอนาคต

เป้าหมายที่ ๓ ประชาชนทุกกลุ่มเข้าถึงการเรียนรู้ตลอดชีวิต

หมวดหมู่ที่ ๑๓ ไทยมีภาครัฐที่ทันสมัย มีประสิทธิภาพ และตอบโจทย์ประชาชน

เป้าหมาย ตัวชี้วัด และค่าเป้าหมายของการพัฒนาระดับหมวดหมู่

เป้าหมายที่ ๑ การบริการภาครัฐ มีคุณภาพ เข้าถึงได้

เป้าหมายที่ ๒ ภาครัฐที่มีขีดสมรรถนะสูง คล่องตัว

๓ แผนพัฒนาภาค/แผนพัฒนากลุ่มจังหวัด/แผนพัฒนาจังหวัด

๓.๑ แผนพัฒนาภาคตะวันออกเฉียงเหนือ

ภาคตะวันออกเฉียงเหนือมีปัญหาพื้นฐานด้านการขาดแคลนน้ำ ดินคุณภาพต่ำ ประสบอุทกภัย และภัยแล้งซ้ำซาก คนมีปัญหาทั้งในด้านความยากจน และมีปัญหาภาวะทุพโภชนาการ แต่มีความพร้อม ด้านสถาบันการศึกษาและสถาบันวิจัย ดังนั้น การพัฒนาเศรษฐกิจและสังคมภาคตะวันออกเฉียงเหนือ ไปสู่ความ “มั่นคง มั่งคั่ง ยั่งยืน” จำเป็นจะต้องแก้ไข ปัญหาพื้นฐานควบคู่ไปกับการพัฒนาการวิจัยเพื่อ ใช้ความรู้ เทคโนโลยี นวัตกรรม และความคิดสร้างสรรค์ในการ เสริมสร้างความเข้มแข็งของเศรษฐกิจ ภายในภาค ให้มีการเจริญเติบโตได้อย่างเต็มศักยภาพ พร้อมทั้งการแสวงหา โอกาสการนำความรู้ ทุนเทคโนโลยี และนวัตกรรม

๔ ยุทธศาสตร์การพัฒนาขององค์กรปกครองส่วนท้องถิ่นในเขตจังหวัด

วิสัยทัศน์ “โคราช เมืองหลวงแห่งภาคอีสาน”

ประเด็นยุทธศาสตร์ (ตามลำดับความสำคัญ)

ประเด็นยุทธศาสตร์ที่ ๑ พัฒนาปัจจัยแวดล้อมทางการแข่งขันของอุตสาหกรรมเกษตรและเชื่อมโยงห่วงโซ่อุปทานเพื่อพัฒนาไปสู่ครัวของโลก และฐานการผลิตพลังงานสะอาด

เป้าประสงค์

- เป็นศูนย์กลางอุตสาหกรรมอาหารแปรรูปของประเทศ และของภูมิภาคอินโดจีนสู่การเป็น “ครัวของโลก”

- มีปัจจัยแวดล้อมที่เข้มแข็งและศักยภาพสูงตลอดห่วงโซ่การผลิต
- เป็นฐานการผลิตพลังงานสะอาดขนาดใหญ่ที่สุดในอาเซียน

กลยุทธ์ ประกอบด้วย ๕ กลยุทธ์ดังต่อไปนี้

- ๑) พัฒนาคุณภาพปัจจัยการผลิต ประสิทธิภาพการผลิตและผลิตภาพภาคเกษตรกรรม เพื่ออาหารปลอดภัย
- ๒) สนับสนุนเครือข่ายวิสาหกิจ (Cluster) อุตสาหกรรมเกษตรแปรรูปเพื่อเพิ่มมูลค่าและพัฒนามาตรฐานสินค้าสู่สากล
- ๓) พัฒนาการสร้างตราสินค้า (Branding) ศักยภาพทางการตลาดและประชาสัมพันธ์
- ๔) ส่งเสริมการแปรรูปสินค้าเกษตรเพื่อเป็นพลังงานทดแทนที่เป็นมิตรกับสิ่งแวดล้อม
- ๕) พัฒนาและส่งเสริมอุตสาหกรรมสะอาดอย่างเป็นระบบ

ประเด็นยุทธศาสตร์ที่ ๒ พัฒนาระบบโลจิสติกส์และการค้าเพื่อเป็นศูนย์กลางความเจริญของภาคอีสานและรองรับประชาคมเศรษฐกิจอาเซียน

เป้าประสงค์

- เป็นศูนย์กลางการค้าการลงทุนของอีสานและภูมิภาคอินโดจีน ที่มีระบบโลจิสติกส์ ระบบสาธารณูปโภคพื้นฐาน บุคลากร และเทคโนโลยีเพื่อรองรับการเจริญเติบโตทางเศรษฐกิจและสังคมอย่างสมดุล

กลยุทธ์ ประกอบด้วย ๔ กลยุทธ์ดังต่อไปนี้

- ๑) พัฒนาและเชื่อมโยงโครงสร้างพื้นฐานด้านการคมนาคมขนส่งในจังหวัดและไปสู่ภูมิภาคอินโดจีน
- ๒) พัฒนาสิ่งอำนวยความสะดวกและกฎระเบียบที่สนับสนุนระบบโลจิสติกส์การค้าและการลงทุน
- ๓) พัฒนาศักยภาพบุคลากรและผู้ประกอบการ SMEs ด้านโลจิสติกส์ การค้าและการลงทุน เพื่อเพิ่มขีดความสามารถในการแข่งขัน
- ๔) พัฒนาฐานข้อมูลและระบบเทคโนโลยีสารสนเทศด้านโลจิสติกส์ การค้าและการลงทุนที่มีประสิทธิภาพ

ประเด็นยุทธศาสตร์ที่ ๓ พัฒนาศักยภาพการท่องเที่ยว และผลิตภัณฑ์ชุมชนเพื่อสร้างและกระจายรายได้สู่ประชาชนในพื้นที่

เป้าประสงค์

- เป็นศูนย์กลางการท่องเที่ยวสีเขียว แหล่งท่องเที่ยวเชิงนิเวศ สุขภาพ ประวัติศาสตร์อารยธรรมขอมที่เก่าแก่ เชื่อมโยงมรดกโลกและประเทศเพื่อนบ้านสู่สากล

กลยุทธ์ ประกอบด้วย ๕ กลยุทธ์ดังต่อไปนี้

- ๑) พัฒนาปัจจัยพื้นฐานการท่องเที่ยวและแหล่งท่องเที่ยวให้มีคุณภาพ และเชื่อมโยงแหล่งท่องเที่ยวในจังหวัดสู่ภูมิภาคและประเทศเพื่อนบ้าน
- ๒) ส่งเสริมกิจกรรมการท่องเที่ยวที่หลากหลายเพื่อดึงดูดนักท่องเที่ยวตลอดทั้งปี

๓) พัฒนาศักยภาพการผลิตและการหาช่องทางการตลาดของผลิตภัณฑ์ชุมชน OTOP โดยเฉพาะผลิตภัณฑ์ใหม่และเครื่องปั้นดินเผาด่านเกวียน

๔) พัฒนาบุคลากรและการให้บริการท่องเที่ยว

๕) วิจัยและพัฒนาประสิทธิภาพทางการตลาดและประชาสัมพันธ์การท่องเที่ยวของจังหวัด

ประเด็นยุทธศาสตร์ที่ ๔ พัฒนาสังคมคุณภาพที่ทั่วถึงและยั่งยืนเพื่อสู่การเป็นเมืองน่าอยู่ เป้าประสงค์

- เป็นเมืองน่าอยู่วัฒนธรรมโคราช สังคมคุณภาพ สิ่งแวดล้อม คนมีคุณภาพ คุณธรรม มีความสัมพันธ์ดีทั้งในระดับครอบครัว ชุมชน และสังคม

- ลดความเหลื่อมล้ำทางเศรษฐกิจอย่างเป็นธรรม ประชาชนมีชีวิตความเป็นอยู่ที่ดีขึ้นจากการมีงานทำและมีรายได้และแก้ไขปัญหาความยากจนอย่างยั่งยืน

กลยุทธ์ ประกอบด้วย ๖ กลยุทธ์ดังต่อไปนี้

๑) ส่งเสริมการบริการสาธารณสุขและสุขภาพประชาชนให้แข็งแรง

๒) พัฒนาคุณภาพการศึกษาและการเข้าถึงการศึกษา

๓) ส่งเสริมศาสนา จริยธรรม คุณธรรม ศิลปะและวัฒนธรรมอันดี

๔) สร้างงาน รายได้ และพัฒนาองค์ความรู้และทักษะแรงงาน

๕) ช่วยเหลือผู้สูงอายุ ผู้พิการทุพพลภาพ และผู้ด้อยโอกาสทางสังคม และเสริมสร้างครอบครัว

อบอุ่น

๖) เสริมสร้างจิตสำนึกสาธารณะและการมีส่วนร่วมของภาคประชาชนในการพัฒนาชุมชนและสังคมอย่างยั่งยืน

ประเด็นยุทธศาสตร์ที่ ๕ พัฒนาทรัพยากรธรรมชาติและสิ่งแวดล้อม และการบริหารจัดการน้ำ อย่างบูรณาการ

เป้าประสงค์

- เป็นศูนย์การบริหารจัดการน้ำอย่างเป็นระบบเพื่อป้องกันปัญหาภัยแล้ง อุทกภัย และน้ำเสีย

- ภาคีทุกภาคส่วนมีส่วนร่วมในการอนุรักษ์ ฟื้นฟู ดูแล รักษาแหล่งน้ำในพื้นที่อย่างเป็นระบบ

ต่อเนื่อง

กลยุทธ์ ประกอบด้วย ๖ กลยุทธ์ดังต่อไปนี้

๑) พัฒนา ฟื้นฟู อนุรักษ์ทรัพยากรธรรมชาติและสิ่งแวดล้อม ที่มีคุณภาพและสะอาด

๒) บริหารจัดการน้ำ เพิ่มประสิทธิภาพการพัฒนาแหล่งน้ำผิวดินและใต้ดิน เพื่ออุปโภค

บริโภคเกษตรกรรมและอุตสาหกรรม

๓) พัฒนาระบบชลประทานและจัดหาแหล่งน้ำต้นทุนเพียงพอ และมีคุณภาพต่อการใช้

ประโยชน์ทางเศรษฐกิจและสังคม

๔) สนับสนุนเกษตรกรทำแหล่งน้ำในไร่นา พร้อมผันน้ำจากกลุ่มน้ำอื่นๆ และสร้างระบบ

โครงข่ายอย่างมีประสิทธิภาพ

๕) สร้างความรู้ความเข้าใจเรื่องการใช้ น้ำ การตระหนักถึงคุณค่า น้ำ และอนุรักษ์ฟื้นฟูแหล่งน้ำ

อย่างมีส่วนร่วม

๖) วิจัยและพัฒนาองค์ความรู้และข้อมูลเพื่อสนับสนุนการบริหารจัดการทรัพยากรน้ำ

ประเด็นยุทธศาสตร์ที่ ๖ ส่งเสริมการปกครองระบอบประชาธิปไตยและความมั่นคงของบ้านเมือง เป้าประสงค์

- เป็นศูนย์กลางกองกำลังเสริมสร้างความมั่นคงทางการทหารที่สำคัญในภูมิภาคและประเทศ
- เป็นศูนย์ประสานเครือข่ายการบริหารจัดการป้องกันและแก้ไขปัญหาเสพติดและปัญหา

สังคมความมั่นคงในพื้นที่และภูมิภาคและประเทศเพื่อนบ้าน

กลยุทธ์ ประกอบด้วย ๕ กลยุทธ์ดังต่อไปนี้

- ๑) ส่งเสริมและสนับสนุนการปกครองในระบอบประชาธิปไตยอันมีพระมหากษัตริย์ทรงเป็น
ประมุขของชาติ
- ๒) การรักษาความปลอดภัยในชีวิตและทรัพย์สินของประชาชน และป้องกันปราบปรามยา
เสพติด
- ๓) การเพิ่มประสิทธิภาพการบริหารจัดการภัยพิบัติสาธารณะ
- ๔) ส่งเสริมการบริหารกิจการบ้านเมืองที่ดี (Good Governance)
- ๕) ส่งเสริมการมีส่วนร่วมของประชาชนตามรัฐธรรมนูญ

๕. ยุทธศาสตร์การพัฒนาขององค์กรปกครองส่วนท้องถิ่นในเขตจังหวัด

ยุทธศาสตร์ที่ ๑ ยุทธศาสตร์การสานต่อแนวทางพระราชดำริ

- ๑.๑ ประสานและบริหารจัดการน้ำ ตามพระราชบัญญัติพระบาทสมเด็จพระเจ้าอยู่หัว
- ๑.๒ พัฒนาขุดลอก คูคลองและจัดสร้างแหล่งน้ำ สงวนและกักเก็บน้ำเพื่อการเกษตร
- ๑.๓ พัฒนาชุมชนและสังคมตามแนวปรัชญาเศรษฐกิจพอเพียง

ยุทธศาสตร์ที่ ๒ ยุทธศาสตร์ด้านการพัฒนาด้านการศึกษา

- ๒.๑ ส่งเสริมการพัฒนาระบบการศึกษาให้เป็นไปตามมาตรฐานการศึกษา
- ๒.๒ พัฒนาและเตรียมบุคลากรด้านการศึกษาให้มีคุณภาพมีทักษะและศักยภาพ
- ๒.๓ สนับสนุนให้มีการนำระบบเทคโนโลยีมาใช้
- ๒.๔ สนับสนุนคอมพิวเตอร์ระดับชุมชนเพื่อเพิ่มทักษะประชาชนในชุมชน
- ๒.๕ ส่งเสริมการศึกษาในระบบ นอกระบบ และการศึกษาตามอัธยาศัย

ยุทธศาสตร์ที่ ๓ ยุทธศาสตร์การพัฒนาด้านการเกษตร

- ๓.๑ พัฒนา ปรับปรุงพันธุ์พืชและเมล็ดพันธุ์พืชที่ดีมีคุณภาพเพื่อเกษตรกรจะได้เพิ่มผลผลิต
- ๓.๒ ลดต้นทุนการผลิตและเพิ่มมูลค่าผลผลิตทางการเกษตร
- ๓.๓ สนับสนุนจัดตั้งกองทุนเพื่อเกษตรกรในหมู่บ้าน (อกม.)
- ๓.๔ ส่งเสริมสนับสนุนการถนอมและแปรรูปสินค้าทางการเกษตรอย่างมีคุณภาพ
- ๓.๕ สนับสนุนการทำกรเกษตรทางเลือก เพื่อเพิ่มคุณภาพและประสิทธิภาพ
- ๓.๖ ส่งเสริมประชาชนในท้องถิ่นให้มีการเลี้ยงสัตว์เศรษฐกิจเพื่อการบริโภคและจำหน่าย

ยุทธศาสตร์ที่ ๔ ยุทธศาสตร์ด้านการพัฒนาสังคม

- ๔.๑ ส่งเสริมและพัฒนาบทบาทของคณะกรรมการหมู่บ้าน
- ๔.๒ ส่งเสริมโครงการพัฒนาระดับหมู่บ้านให้พึ่งตนเองได้
- ๔.๓ ส่งเสริม พัฒนาบทบาทและคุณภาพชีวิตของสตรี ผู้สูงอายุ ผู้พิการและผู้ด้อยโอกาส
- ๔.๔ ส่งเสริมพัฒนาคุณภาพของเด็กและเยาวชน เพื่อเป็นบุคลากรที่มีคุณภาพต่อไป

- ๔.๕ ส่งเสริมพัฒนาคุณภาพและศักยภาพความสามารถของแรงงานในท้องถิ่น
- ๔.๖ ดำเนินการสนับสนุน และประสานรัฐบาลองค์กรปกครองส่วนท้องถิ่นฯ
- ๔.๗ ดำเนินการโครงการ อบจ.สัญจรเพื่อให้บริการประชาชนฯ
- ๔.๘ ส่งเสริมและประกาศเกียรติคุณผู้ที่เป็นแบบอย่างที่ดีและสร้างคุณประโยชน์ต่อสังคมฯ

ยุทธศาสตร์ที่ ๕ ยุทธศาสตร์ด้านการพัฒนาสาธารณสุข

- ๕.๑ สนับสนุนการจัดตั้งกองทุน และเพิ่มสวัสดิการเพื่อพัฒนาศักยภาพของ อสม.
- ๕.๒ ส่งเสริมและสนับสนุนให้การรักษาพยาบาลประชาชนในระดับตำบลฯ
- ๕.๓ ส่งเสริมสุขภาพอนามัยของประชาชนในระดับหมู่บ้านและชุมชนฯ

ยุทธศาสตร์ที่ ๖ ยุทธศาสตร์ด้านการพัฒนาด้านโครงสร้างพื้นฐาน

- ๖.๑ ส่งเสริมและสนับสนุนการวางระบบการพัฒนาด้านโครงสร้างคุณภาพชีวิตพื้นฐานฯ
- ๖.๒ ก่อสร้าง ปรับปรุงเส้นทางคมนาคมอย่างทั่วถึงฯ
- ๖.๓ ประสาน สนับสนุน ร่วมมือกับส่วนราชการ และองค์กรปกครองส่วนท้องถิ่นอื่นๆ
- ๖.๔ ประสานในการแก้ไขปัญหาความเดือดร้อนของประชาชนในด้านสาธารณูปโภคฯ
- ๖.๕ ดำเนินการปรับปรุงระบบขนส่งในจังหวัดนครราชสีมาเพื่อแก้ไขปัญหาการจราจรฯ

ยุทธศาสตร์ที่ ๗ ยุทธศาสตร์ด้านการพัฒนาการท่องเที่ยว ศาสนา-วัฒนธรรม ประเพณี และกีฬา

- ๗.๑ พัฒนาฟื้นฟูและส่งเสริมกิจกรรมด้านศาสนา ศิลปวัฒนธรรมและประเพณีของโคราชฯ
- ๗.๒ พัฒนาและฟื้นฟูแหล่งท่องเที่ยวเดิม สร้างแหล่งท่องเที่ยวใหม่ฯ
- ๗.๓ สนับสนุนและส่งเสริมความสามารถของผู้ประกอบการธุรกิจการท่องเที่ยวฯ
- ๗.๔ ส่งเสริมสนับสนุนกิจกรรมลานกีฬาชุมชนและการจัดการแข่งขันกีฬาฯ

ยุทธศาสตร์ที่ ๘ ยุทธศาสตร์ด้านการบริหารจัดการบ้านเมืองที่ดี

- ๘.๑ ปรับปรุงโครงสร้างการบริหารงานเพื่อให้รองรับการปฏิบัติการกิจหน้าที่ฯ
- ๘.๒ นำระบบสารสนเทศมาใช้ในการบริหารงานภายในองค์กรเพื่อให้บริการกับประชาชนฯ
- ๘.๓ สนับสนุนบุคลากรในสังกัดให้ได้รับการศึกษาอบรม การทำวิจัยฯ
- ๘.๔ บูรณาการการจัดทำแผนพัฒนาท้องถิ่นร่วมกันระหว่างงานภาครัฐฯ
- ๘.๕ เปิดโอกาสให้ประชาชนเข้ามามีส่วนร่วมในการกำหนดนโยบายและความต้องการฯ
- ๘.๖ เพิ่มประสิทธิภาพในการปฏิบัติราชการ

ยุทธศาสตร์ที่ ๙ ยุทธศาสตร์ด้านการรักษาความปลอดภัยในชีวิตและทรัพย์สิน

- ๙.๑ ส่งเสริมและสนับสนุนการติดตั้งระบบเตือนภัยธรรมชาติฯ
- ๙.๒ ส่งเสริมสนับสนุนและร่วมมือกับส่วนราชการหน่วยงานฯ
- ๙.๓ ส่งเสริม สนับสนุนการติดตั้งระบบกล้องวงจรปิดในชุมชนฯ
- ๙.๔ สนับสนุนการฝึกอบรมจัดตั้งและอบรมฟื้นฟูตำรวจบ้านฯ

ยุทธศาสตร์ที่ ๑๐ ยุทธศาสตร์ด้านการอนุรักษ์ทรัพยากรธรรมชาติและสิ่งแวดล้อม

- ๑๐.๑ ส่งเสริม สนับสนุนและร่วมมือกับส่วนราชการองค์กรปกครองส่วนท้องถิ่นในการพัฒนาฟื้นฟูอนุรักษ์ธรรมชาติฯ
- ๑๐.๒ ส่งเสริม สนับสนุนและร่วมมือกับส่วนราชการ ในการสร้างจิตสำนึก เพื่อป้องกันและ

แก้ไขปัญหามลพิษฯ

๑๐.๓ ส่งเสริม สนับสนุนและสร้างความร่วมมือกับส่วนราชการที่เกี่ยวข้อง องค์กรปกครองส่วนท้องถิ่นในการจัดทำระบบกำจัดขยะรวมๆ

๖. ยุทธศาสตร์การพัฒนาท้องถิ่น

๒.๑ วิสัยทัศน์องค์การบริหารส่วนตำบลบึงปรือ

“ พัฒนาต่อเนื่อง เรื่องคมนาคม แหล่งน้ำมั่นคง อนามัยสมบูรณ์ ใช้จ่ายอย่างประหยัด การศึกษา เครื่องครัด เศรษฐกิจพอเพียง ”

๒.๒ ยุทธศาสตร์การพัฒนา ประกอบด้วย ๘ ด้าน ดังนี้

๑. ยุทธศาสตร์การพัฒนาด้านโครงสร้างพื้นฐาน
๒. ยุทธศาสตร์การพัฒนาด้านการส่งเสริมและพัฒนาคุณภาพชีวิต
๓. ยุทธศาสตร์การพัฒนาด้านการจัดระเบียบชุมชน
๔. ยุทธศาสตร์การพัฒนาด้านการวางแผน การส่งเสริมการลงทุนพาณิชยกรรมและการท่องเที่ยว
๕. ยุทธศาสตร์การพัฒนาด้านการบริหารจัดการองค์กร
๖. ยุทธศาสตร์การพัฒนาด้านศิลปวัฒนธรรม จารีตประเพณีและภูมิปัญญาท้องถิ่น
๗. ยุทธศาสตร์การพัฒนาด้านการกีฬาและนันทนาการและยาเสพติด
๘. ยุทธศาสตร์การพัฒนาด้านการอนุรักษ์ทรัพยากรธรรมชาติและสิ่งแวดล้อม

๒.๓ พันธกิจ

๑. จัดให้มีและบำรุงรักษาทางบกและทางแหล่งน้ำที่มั่นคง
๒. ส่งเสริมการประกอบอาชีพการรวมกลุ่มอาชีพของประชาชนให้ใช้จ่ายอย่างประหยัด ยึดหลักปรัชญาเศรษฐกิจพอเพียง
๓. บำรุงรักษาและส่งเสริมกิจกรรมทางศาสนา วัฒนธรรม ประเพณี ภูมิปัญญาท้องถิ่นและนันทนาการ
๔. การส่งเสริม สนับสนุน พัฒนาการศึกษา และอนามัยสมบูรณ์
๕. การส่งเสริมสนับสนุนและการป้องกันภัย ทรัพยากรธรรมชาติ สิ่งแวดล้อมและชีวิตประชาชนปลอดภัย

๒.๔ ตัวชี้วัด / ค่าเป้าหมาย / กลยุทธ์

๑. ยุทธศาสตร์การพัฒนาด้านโครงสร้างพื้นฐาน

เป้าหมาย

เพื่อก่อสร้างและซ่อมแซม ปรับปรุงโครงสร้างพื้นฐานในเขตองค์การบริหารส่วนตำบลให้มีความสะดวกและได้มาตรฐาน เพื่อสนับสนุนยุทธศาสตร์ด้านอื่น ๆ ให้ประสบความสำเร็จ โดยเฉพาะอย่างยิ่งด้านคุณภาพชีวิต ด้านการคมนาคมขนส่ง ด้านความสงบเรียบร้อย ด้านความปลอดภัยในชีวิตและทรัพย์สิน ด้านความสงบสุขของประชาชนและด้านเศรษฐกิจ ไฟฟ้า และไฟฟ้าสาธารณะ ฝ่ายน้ำล้น ขุดสระน้ำ การขุดคลอง ระบบชลประทาน และการบริหารจัดการน้ำเพื่อการเกษตร

ก่อสร้างโครงสร้างพื้นฐานให้ประชาชนได้รับบริการสาธารณะให้มีความสะดวก รวดเร็วขึ้น และให้มีความปลอดภัยทั้งชีวิตและทรัพย์สิน โดยเน้นการมีมาตรฐานและเกิดความยุติธรรม ดังนี้

๑. ก่อสร้างและปรับปรุงบำรุงถนน สะพาน ทางเท้า ท่อระบายน้ำ ให้เป็นไปอย่างมีประสิทธิภาพและประชาชนได้รับความสะดวก

๒. ก่อสร้าง ขยายเขตไฟฟ้า และไฟฟ้าสาธารณะ

๓. ก่อสร้างและขยายเขตการบริการประปา

๔. พัฒนาแหล่งน้ำ เชื้อนก้นน้ำ ฝายน้ำล้น ขุดสระน้ำ การขุดคลอง ระบบชลประทาน และการบริหารจัดการน้ำเพื่อการเกษตร

๕. พัฒนาอาชีพและเกษตรกรรม

๖. โครงสร้างพื้นฐานด้านอื่นๆและบริการสาธารณะที่ประชาชนพึงได้รับอย่างถ้วนหน้า

ตัวชี้วัด

๑. จำนวนการก่อสร้าง การปรับปรุง ถนน และทางระบายน้ำ และระบบการชลประทาน

ที่ดีขึ้น

๒. จำนวนปริมาณการขยายเขตไฟฟ้าสาธารณะให้ครบทุกครัวเรือน

๓. จำนวนปริมาณการก่อสร้าง และขยายเขตประปาให้ครบทุกครัวเรือน

๔. จำนวนแหล่งน้ำและชลประทานเพียงพอต่อการทำการเกษตรและอุปโภคบริโภค

๕. จำนวนการได้รับบริการสาธารณะอื่น ๆ เช่น โทรศัพท์สาธารณะ และบริการด้าน

สาธารณสุข

๒. ยุทธศาสตร์การพัฒนาด้านการส่งเสริมและพัฒนาคุณภาพชีวิต

เป้าหมาย

๒.๑ เพื่อสนับสนุนเสริมสร้างความเข้มแข็งของชุมชนทางเศรษฐกิจระดับบุคคล ครอบครัว ชุมชน ท้องถิ่น ให้มีความสามารถในการแข่งขันทางเศรษฐกิจ มีความรู้ ความเชี่ยวชาญและมีทักษะในการพัฒนาฝีมือแรงงานในการผลิตเพื่อเพิ่มมูลค่าของสินค้า มีการฝึกอบรมทักษะด้านแรงงานให้กับประชาชนที่สนใจ ให้ประชาชนร่วมแสดงความคิดเห็นเพื่อให้ประชาชนรู้สึกเป็นเจ้าของผลิตภัณฑ์นั้น และเป็นการสนองตอบความต้องการของประชาชนอย่างแท้จริง เป็นการขจัดความขัดแย้งและเสริมสร้างการยอมรับของประชาชน ในการนี้จะสนับสนุนการแปรรูปผลผลิตทางการเกษตรอินทรีย์และการแปรรูปสินค้าทางการเกษตร และสามารถขยายการตลาดไปสู่ตลาดกลาง ซึ่งจะไปตามยุทธศาสตร์สร้างความสามารถในการแข่งขันทางเศรษฐกิจและแก้ไขปัญหาความยากจน

๒.๒ ส่งเสริมสนับสนุนการศึกษา รวมถึงการศึกษาระดับก่อนวัยเรียน ประถม มัธยมและระดับปริญญาตรี ภาคประชาชน โดยประสานการสนับสนุนงบประมาณและการพัฒนา ศูนย์การเรียนรู้ชุมชน/ศูนย์พัฒนาเด็กเล็กจัดหาสื่อการเรียนการสอนในศูนย์เด็กและสถานศึกษาระดับต่าง

๒.๓ ส่งเสริมศูนย์พัฒนาคุณภาพชีวิตผู้สูงอายุและประชาชนการสังคมสงเคราะห์และการพัฒนาคุณภาพชีวิต เด็ก สตรี คนชรา ผู้ด้อยโอกาสและผู้ติดเชื้อ H.I.Vสนับสนุนกลุ่มเด็ก สตรี คนชรา ผู้ด้อยโอกาส ผู้ป่วยเรื้อรัง ด้านรายได้เข้าถึงบริการของรัฐอย่างทั่วถึงเป็นธรรม จัดระบบส่งเสริมสุขภาพประชาชนเพื่อการพึ่งพาตนเองประชาชนสู่การมีสุขภาพที่ดี (คุ้มครองผู้บริโภค/การควบคุมป้องกันโรคติดต่อ/ไม่ติดต่อ/การฟื้นฟูสุขภาพประชาชน/อนามัยโรงเรียน

๑. สนับสนุนและพัฒนาการศึกษาแก่นักเรียน การศึกษาตามอัธยาศัย มัธยม ปริญญาตรี
๒. การส่งเสริมสุขภาพอนามัยสวัสดิการสังคมและสาธารณสุข

ตัวชี้วัด

๑. จำนวนประชาชนที่มีทักษะในการผลิตผลผลิตทางเกษตรอินทรีย์ และการแปรรูปผลิตภัณฑ์ทางการเกษตร จำนวนครัวเรือนและกลุ่มอาชีพที่มีทักษะในการประกอบอาชีพยอดจำหน่ายที่เพิ่มขึ้นและผลิตภัณฑ์เป็นที่ยอมรับของตลาดและผู้บริโภคมากขึ้นผู้ได้รับการฝึกทักษะมีความรู้ ความชำนาญและได้รับการรับรองจากสถาบันพัฒนาฝีมือแรงงานภาค ๕

๒ สนับสนุนการศึกษารวมถึงการศึกษา ทั้งในและนอกระบบโรงเรียน ทั้งในระดับก่อนวัยเรียน ประถม มัธยมและระดับปริญญาตรี ภาคประชาชน โดยประสานการสนับสนุนงบประมาณและการพัฒนา ศูนย์การเรียนรู้ ชุมชน/ศูนย์พัฒนาเด็กเล็กจัดหาสื่อการเรียนการสอนในศูนย์เด็กและสถานศึกษาระดับต่าง

๓. สนับสนุนคุณภาพชีวิตผู้สูงอายุและประชาชนการสังคมสงเคราะห์และการพัฒนาคุณภาพชีวิต เด็ก สตรี คนชรา ผู้ด้อยโอกาสและผู้ติดเชื้อ H.I.Vสนับสนุนกลุ่มเด็ก สตรี คนชรา ผู้ด้อยโอกาส ผู้ป่วยเรื้อรัง ด้านรายได้เข้าถึงบริการของรัฐอย่างทั่วถึงเป็นธรรม จัดระบบส่งเสริมสุขภาพ

๓.ยุทธศาสตร์การพัฒนาด้านการจัดระเบียบชุมชน

เป้าหมาย

๑. เพื่อสนับสนุนเกี่ยวกับด้านการรักษาความปลอดภัยในชีวิตและทรัพย์สินของประชาชน และสนับสนุนเกี่ยวกับกิจการ อปพร. ตำรวจบ้าน

๑.ด้านความสงบเรียบร้อยและความปลอดภัย (อปพร.) ตำรวจบ้าน

ตัวชี้วัด

ประชาชนได้รับความปลอดภัยในชีวิตและทรัพย์สินจำนวนอุบัติเหตุอุบัติเหตุอาชญากรรมมีจำนวนลดลง

๔.ยุทธศาสตร์การพัฒนาด้านการวางแผน การส่งเสริมการลงทุนพาณิชยกรรมและการท่องเที่ยว

เป้าหมาย

๑. เพื่อเป็นการส่งเสริมให้ประชาชนในพื้นที่ได้รู้จักคุณค่าของแหล่งทรัพยากรทางธรรมชาติ และแหล่งท่องเที่ยวและการอนุรักษ์ธรรมชาติควบคู่กัน

๑.เพื่อเพิ่มประสิทธิภาพการวางแผน ส่งเสริมการลงทุนพาณิชยกรรมและการลงทุน

ตัวชี้วัด

๑.การพัฒนาทางด้านแหล่งท่องเที่ยว จำนวนนักท่องเที่ยวที่เข้ามาเที่ยวในตำบลบึงปรือความร่วมมือของคนในชุมชน

๕. ยุทธศาสตร์การพัฒนาด้านการวางแผนการบริหารจัดการองค์กร และกิจการบ้านเมืองที่ดี

เป้าหมาย

เพื่อสนับสนุนประชาชนทุกภาคส่วนให้มีส่วนร่วมในการพัฒนาและตรวจสอบการทำงานของภาครัฐและให้บรรลุแนวทางการดำเนินงานของจังหวัดนครราชสีมา ตามยุทธศาสตร์การบริหารราชการให้เป็นไปตามหลักการบริหารจัดการบ้านเมืองที่ดี

การบริหารจัดการภายในองค์กร และกิจการบ้านเมืองที่ดี

ตัวชี้วัด

๑. จำนวนผู้มีส่วนร่วมในการพัฒนาทางการเมืองและสังคม
๒. จำนวนบุคลากรและอุปกรณ์มีศักยภาพในการบริการประชาชนเพิ่มขึ้น
๓. ส่งเสริมการจัดการบริการประชาชนเพิ่มขึ้น
๔. ความพึงพอใจของประชาชนผู้ใช้บริการ

๖. ยุทธศาสตร์การพัฒนาด้านศิลปวัฒนธรรม จารีตประเพณีและภูมิปัญญาท้องถิ่น

เป้าหมาย

วัฒนธรรมเป็นสิ่งสะท้อนให้เห็นถึงคุณค่าวิถีชีวิตที่ชุมชนและท้องถิ่นต่างๆ ได้พัฒนาและสร้างสรรค์ขึ้นเพื่อใช้เป็นเครื่องมือในการดำเนินชีวิต โดยแสดงออกในรูปแบบและวิธีการที่หลากหลายทั้งในรูปแบบของวิถีชีวิต ขนบธรรมเนียมประเพณี ภูมิปัญญา ศิลปะการแสดง ฯลฯ เพื่อเป็นการปลูกจิตสำนึกและกระตุ้นให้คนในชุมชนท้องถิ่นเกิดความตระหนัก มีความตื่นตัวและเข้ามามีส่วนร่วมในการฟื้นฟูเผยแพร่และสืบสานภูมิปัญญาท้องถิ่น และคุณค่าความหลากหลายของศิลปะและวัฒนธรรมไทย ทั้งที่เป็นวิถีชีวิต ค่านิยม และความเป็นไทย ในปัจจุบันวัฒนธรรมท้องถิ่นถูกละเลยและมีการถ่ายทอดไปสู่คนรุ่นใหม่

๖.๑ การส่งเสริมศิลปวัฒนธรรม จารีตประเพณี และภูมิปัญญาท้องถิ่น

๖.๒ การอนุรักษ์ศิลปวัฒนธรรม ภูมิปัญญาท้องถิ่น

ตัวชี้วัด

๑. ประเพณีและวัฒนธรรมท้องถิ่นได้รับการส่งเสริมอนุรักษ์สู่คนรุ่นต่อไป
๒. เด็กเยาวชนในท้องถิ่นมีจิตสำนึก เกิดความตระหนัก และเข้ามามีส่วนร่วมในการอนุรักษ์ ฟื้นฟู และสืบสานภูมิปัญญาและคุณค่าความหลากหลายทางวัฒนธรรม ทั้งที่เป็นชีวิต ค่านิยมที่ดีงาม และความเป็นไทย
๓. เด็กเยาวชนในท้องถิ่นได้เรียนรู้ความสำคัญ รู้จักวิถีชีวิต รู้ถึงคุณค่าของประวัติศาสตร์ในท้องถิ่น ความเป็นมาและวัฒนธรรมประเพณีของท้องถิ่น อันจะสร้างความภูมิใจและจิตสำนึกในการรักษาวัฒนธรรมประเพณีของท้องถิ่นสืบไป

๗. ยุทธศาสตร์การพัฒนาด้านการกีฬาและนันทนาการและยาเสพติด.

เป้าหมาย

๑. เพื่อส่งเสริมและสนับสนุนกีฬาระดับหมู่บ้าน ตำบล อำเภอ จังหวัด และระดับประเทศ

๒. สนับสนุนบรรณรักษ์แก้ไขปัญหายาเสพติด

๗.๑ กีฬาและนันทนาการ

๗.๒ แก้ไขปัญหายาเสพติด

ตัวชี้วัด

๑.สามารถส่งเสริมการมีสุขภาพพลานามัยที่ได้จากการออกกำลังกายและเล่นกีฬาได้สามารถสร้างความสามัคคี

๒.เพื่อให้ความรู้แก่เพื่อนนักเรียนเกี่ยวกับทักษะชีวิตเพื่อสร้างภูมิคุ้มกันความเสี่ยงโดยเฉพาะปัญหาเสพติด ให้แก่ตนเองและเพื่อน ๆ ได้

๘. ยุทธศาสตร์การพัฒนาด้านทรัพยากรธรรมชาติและสิ่งแวดล้อม

เป้าหมาย

เพื่อพัฒนาระบบการจัดการสิ่งแวดล้อมอันพึงปรารถนาร่วมกันไม่ให้มีปัญหาภายในชุมชน ในการนี้ให้มีการพัฒนาบุคคลให้มีสำนึกรักษ์ท้องถิ่น เสริมสร้างศักยภาพ ปลูกฝังจิตสำนึกในระดับรากหญ้า หรือเยาวชนผู้มาสานต่อนโยบายของชนรุ่นก่อนและให้มีความสอดคล้องกับแนวทางยุทธศาสตร์พัฒนาจังหวัด

๘.๑ การสร้างจิตสำนึกและความตระหนักในการจัดการทรัพยากรธรรมชาติและสิ่งแวดล้อม

๘.๒ การบริหารจัดการขยะ

๘.๓ การป้องกันอุทกภัย และภัยธรรมชาติ

๘.๔ รณรงค์แก้ไขปัญหามลภาวะโลกร้อน/ส่งเสริมการประหยัดพลังงาน

๘.๕ ส่งเสริมการดำเนินงานจากพลังงานทดแทน

ตัวชี้วัด

๑. ประชาชนมีความห่วงแหน ร่วมมือกันรักษาและรู้จักใช้ทรัพยากรและสิ่งแวดล้อมให้เกิดประโยชน์ต่อชุมชนมากที่สุด

๒. จำนวนปริมาณขยะมูลฝอยที่ให้การบริการลดน้อยลง

๓. ปัญหาที่เกิดจากน้ำเสียลดลง

๒.๕ จุดยืนทางยุทธศาสตร์

จุดยืนทางยุทธศาสตร์ (Positioning) องค์การบริหารส่วนตำบลบึงปรือ

- มีเป้าหมาย เพื่อตอบสนองความต้องการของประชาชนในพื้นที่
- มีการบริหารยุทธศาสตร์
- ความสอดคล้องยุทธศาสตร์ประเทศกับท้องถิ่น
- ภารกิจขององค์กรปกครองส่วนท้องถิ่นมีอยู่มาก
- ความสอดคล้องสิ่งที่ทำกับสิ่งที่ต้องการ
- ความต้องการของประชาชนซึ่งเป็นผู้รับบริการ

สร้างความเข้าใจกับหน่วยงานที่เกี่ยวข้อง

- สร้างความเข้าใจกับฝ่ายต่างๆในองค์กรปกครองส่วนท้องถิ่น
- สร้างความเข้าใจกับประชาชน ศึกษาสำรวจปัญหา และความต้องการที่แท้จริง
- แต่งตั้งคณะทำงานฝึกอบรมเสริมสร้างความรู้

บทบาทขององค์กรปกครองส่วนท้องถิ่นและผู้ที่เกี่ยวข้อง

- ผู้บริหารท้องถิ่น
 - ผู้นำให้นโยบาย ติดตามและประเมินผล
- เจ้าหน้าที่ในองค์กรปกครองส่วนท้องถิ่น
 - ร่วมเป็นคณะทำงาน ประสานงานระหว่างฝ่าย สร้างบรรยากาศในการทำงานที่ดี
- ประชาชนในท้องถิ่น และผู้รับบริการอื่นๆ
 - ร่วมเป็นคณะทำงาน ให้ข้อมูลและกำหนดความต้องการ

การเชื่อมโยงการพัฒนาท้องถิ่นระหว่างพื้นที่ขององค์กรปกครองส่วนท้องถิ่นในเขตจังหวัด

- การประสานแผนพัฒนากับโครงการเก็นศีกยภาพ
- พัฒนาท้องถิ่นแบบบูรณาการทั้ง ภาครัฐภาคประชาคมและภาคเอกชนร่วมกัน

ปัจจัยความสำเร็จ

- ผู้บริหารองค์การบริหารส่วนตำบล
- การรับความร่วมมือของเจ้าหน้าที่ขององค์การบริหารส่วนตำบล
- การมีส่วนร่วม ระดับการมีส่วนร่วมของประชาชน
- การประสานงานและสนับสนุนจากภาคีภาครัฐและเอกชน
- ระบบฐานข้อมูล
- การเผยแพร่ประชาสัมพันธ์

๒.๖ ความเชื่อมโยงของยุทธศาสตร์ในภาพรวม

เพื่อให้การจัดทำแผนพัฒนาท้องถิ่น ระดับชุมชน/หมู่บ้าน ระดับตำบล ระดับอำเภอ มีเอกภาพ และเกิดความสอดคล้องเชื่อมโยงกับแผนพัฒนาจังหวัด/กลุ่มจังหวัด รวมทั้งสอดคล้องกับระเบียบกระทรวงมหาดไทย ว่าด้วยการจัดทำแผนพัฒนาท้องถิ่น พ.ศ.๒๕๔๘ และแก้ไขเพิ่มเติมถึงฉบับปัจจุบัน แนวทางการการทบทวนแผนพัฒนาท้องถิ่น พร้อมทั้งกำหนดระยะเวลาแผนพัฒนาท้องถิ่น (พ.ศ.๒๕๖๖ – ๒๕๗๐)

ความเชื่อมโยงของยุทธศาสตร์ในภาพรวม

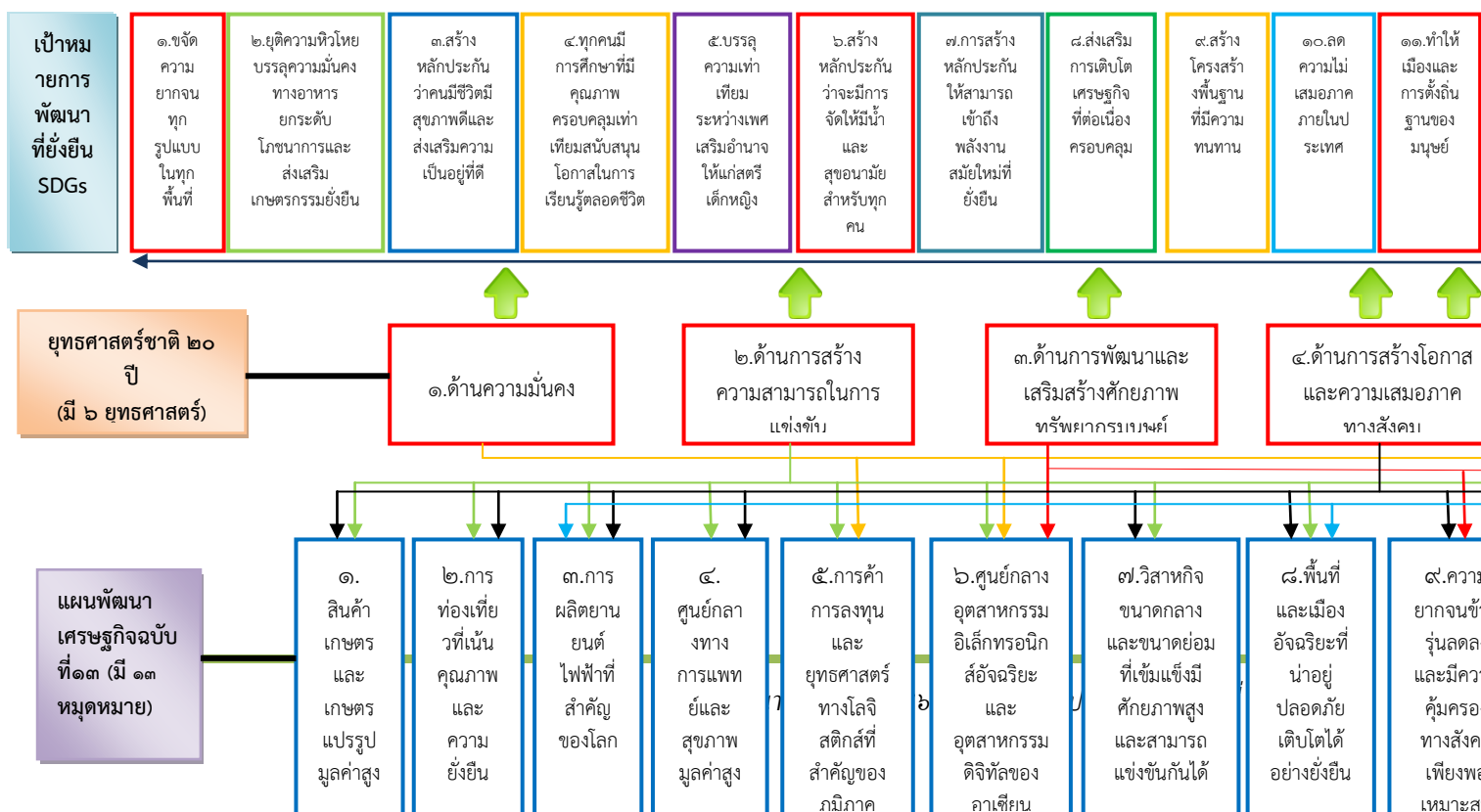

ความเชื่อมโยงของยุทธศาสตร์ในภาพรวม (ต่อ)

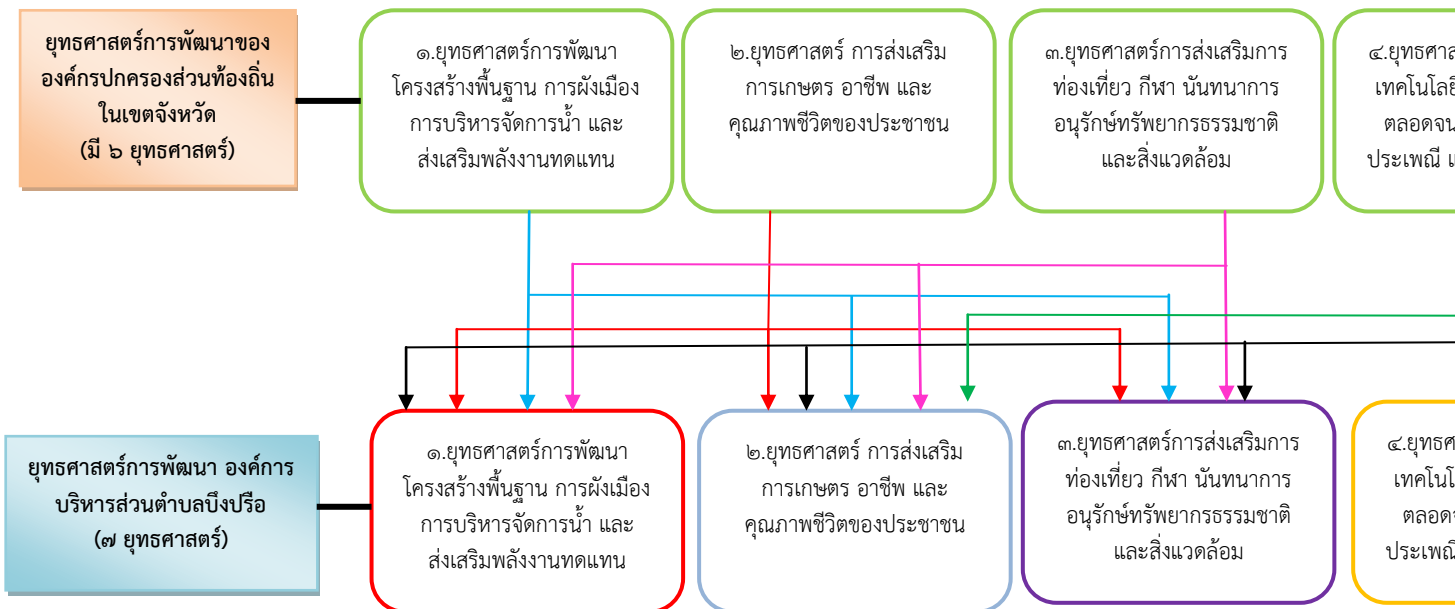

๓. การวิเคราะห์เพื่อพัฒนาท้องถิ่น

๓.๑ การวิเคราะห์กรอบการจัดทำยุทธศาสตร์ขององค์กรปกครองส่วนท้องถิ่น / การประเมินสถานการณ์สภาพแวดล้อมภายนอกที่เกี่ยวข้อง

๑.สภาพปัญหาขององค์การบริหารส่วนตำบลบึงปรือ

| ชื่อปัญหา | สภาพปัญหา |
|---|---|
| ๑. ปัญหาด้านเศรษฐกิจ ๑.๑ ราษฎรมีรายได้เฉลี่ยต่ำกว่าคนละ ๒๐,๐๐๐ บาท/ปี ๑.๒ ผลผลิตด้านการทำนา - ทำไร่ ตกต่ำไม่คุ้มทุนไม่สามารถทำเกษตรกรรมในฤดูแล้งได้ ๑.๓ อัตราค่าจ้างต่ำ ๑.๔ ปัญหาการว่างงาน ๑.๕ ปัญหาขาดสถานที่ท่องเที่ยว | <ul style="list-style-type: none"> - ราษฎรมีรายได้เฉลี่ยต่ำกว่าคนละ ๒๐,๐๐๐ บาท/ปี - อาชีพไม่แน่นอน ประกอบอาชีพได้เฉพาะฤดู - ผลผลิตด้านการทำนา - ทำไร่ ไม่คุ้มทุนก่อให้เกิดหนี้ - ทำให้มีการว่างงานช่วงฤดูแล้ง เนื่องจากไม่สามารถจะประกอบอาชีพด้านการเกษตรได้เช่น การทำนา - อัตราค่าจ้างต่ำ ไม่เพียงพอต่อค่าใช้จ่าย - เนื่องจากด้านการเกษตรกรรม จะทำได้เฉพาะในฤดูฝนเมื่อถึงฤดูแล้งแล้วประชาชนจะอพยพไปรับจ้างในเขตอื่น ทำให้เกิดปัญหาคอนอพยพออกนอกพื้นที่ - ไม่มีสถานที่ท่องเที่ยว |
| ๒. ปัญหาด้านสังคม ๒.๒ ปัญหาด้านยาเสพติด ๒.๓ ปัญหาการว่างงาน ๒.๔ ปัญหาการอพยพย้ายถิ่น ๒.๕ ปัญหาความปลอดภัยในชีวิตและทรัพย์สิน ๒.๖ ปัญหาคนพิการ | <ul style="list-style-type: none"> - กลุ่มเสี่ยงเป็นเยาวชนที่กำลังศึกษา - ราษฎรมีอัตราการว่างงานมากในช่วงหลังฤดูเก็บเกี่ยวพืชผลด้านการเกษตร - ราษฎรอพยพย้ายถิ่นออกนอกพื้นที่เพื่อไปหางานทำในเขตเมือง เช่น กรุงเทพฯ และปริมณฑล - ราษฎรมีความไม่ปลอดภัยในชีวิตและทรัพย์สิน - มีราษฎรเป็นคนพิการ |
| ๓.ปัญหาด้านโครงสร้างพื้นฐาน ๓.๑ การขาดเอกสารสิทธิ์ในที่ดินทำกิน ๓.๒ การคมนาคมไม่สะดวก ๓.๓ ปัญหาขาดระบบประปา ๓.๔ ปัญหาการขาดดวงไฟส่องสว่างตามถนนหนทาง ๓.๕ สิทธิในที่ดินทำกิน ๓.๖ ปัญหาขาดตู้โทรศัพท์สาธารณะ | <ul style="list-style-type: none"> - ราษฎรไม่มีที่ดินทำกิน ไม่มีที่ดินเป็นของตนเอง - ถนนส่วนใหญ่ในตำบลจะเป็นถนนลูกรัง เมื่อถึงฤดูฝนจึงทำให้ไม่สะดวก - ขาดการบริการด้านประปาในเขตตำบล - อาจทำให้เกิดอันตรายแก่ราษฎรในหมู่บ้าน - ราษฎรไม่มีที่ดินทำกินเป็นของตนเอง - ราษฎรต้องเช่าที่ดินทำกิน - ตู้โทรศัพท์สาธารณะมีไม่เพียงพอ |
| ๔. ปัญหาด้านแหล่งน้ำ ๔.๑ ปัญหาแหล่งน้ำเพื่อการเกษตรในฤดูแล้ง ๔.๒ ปัญหาขาดภาชนะเก็บน้ำไม่เพียงพอในฤดูแล้ง | <ul style="list-style-type: none"> - ขาดแหล่งน้ำเพื่อการเกษตรไม่เพียงพอตลอดปี - ขาดภาชนะเก็บน้ำไม่เพียงพอ |

| ชื่อปัญหา | สภาพปัญหา |
|--|--|
| ๔.๓ ปัญหาแหล่งน้ำตื้นเขิน ๔.๔ แหล่งน้ำเพื่อการอุปโภค-บริโภคไม่เพียงพอ | <ul style="list-style-type: none"> - แหล่งน้ำเพื่อการเกษตรตื้นเขิน - แหล่งน้ำเพื่อการอุปโภค-บริโภคไม่เพียงพอตลอดทั้งปี |
| ๕. ปัญหาด้านสาธารณสุข ๕.๑ ปัญหาการขาดสารอาหาร ๕.๒ ปัญหาโรคเหียงอกและฟัน ๕.๓ ปัญหาโรคไม่ติดต่อ ๕.๔ ปัญหาความไม่เป็นระเบียบเรียบร้อยในการจัดบ้านเรือน ซึ่งไม่ถูกสุขลักษณะ ๕.๕ ปัญหาการมีส่วนร่วมด้านสุขภาพที่ดีและเหมาะสม ๕.๖ โรคติดต่อ | <ul style="list-style-type: none"> - เด็กแรกเกิด - ๕ ปี ขาดสารอาหาร - เด็กนักเรียน ๕ - ๑๙ ปี ขาดสารอาหาร - เด็ก ๑ - ๖ ปี มีปัญหาโรคเหียงอกและฟัน - ราษฎรมีโรคที่ไม่ติดต่อ เช่น เบาหวาน ความดัน โลหิตสูง ฯลฯ - การจัดบ้านเรือนไม่มีความเป็นระเบียบเรียบร้อยและไม่ถูกสุขลักษณะ - ราษฎรไม่ให้ความร่วมมือในการดูแลสุขภาพ - ราษฎรป่วยเป็นโรคติดต่อ |
| ๖. ปัญหาด้านการเมือง - การบริหาร ๖.๑ ปัญหาประชาชนไม่รู้ ไม่เข้าใจด้านกฎหมาย ๖.๒ ปัญหาการมีส่วนร่วมในการบริหารจัดการประชาชนไม่เข้าร่วมในการบริหารจัดการอย่างบริสุทธิ์ยุติธรรม ๖.๓ ปัญหาขาดผู้นำที่มีความเข้มแข็ง มีความรู้ความเข้าใจเรื่องการบริหาร | <ul style="list-style-type: none"> - ประชาชนไม่มีความรู้ความเข้าใจด้านกฎหมายถูกชักจูงได้ง่าย - ประชาชนขาดความรู้ ความเข้าใจด้านกฎหมายและไม่เข้าร่วมในการบริหารจัดการอย่างบริสุทธิ์ยุติธรรม - ราษฎร ประชาชน ในตำบลขาดความสามัคคี แบ่งกลุ่ม แบ่งพวก - สมาชิกสภา อบต. ยังขาดความรู้ความเข้าใจเกี่ยวกับระเบียบกฎหมาย ข้อบังคับ |
| ๗. ปัญหาด้านการศึกษา ศาสนา และวัฒนธรรม ๗.๑ ปัญหาการขาดโอกาสทางการศึกษา ๗.๒ ปัญหาระดับการศึกษาของประชาชนต่ำ ๗.๓ ปัญหาขาดศีลธรรม ๗.๔ ปัญหาด้านวัฒนธรรม ขนบธรรมเนียมประเพณี | <ul style="list-style-type: none"> - เด็กเมื่อจบชั้นศึกษาภาคบังคับแล้วไม่เรียนต่อเนื่องจากปัญหารายได้ของครอบครัว และจะต้องช่วยครอบครัวประกอบอาชีพ - ประชาชนไม่สนใจขวนขวายศึกษาหาความรู้ - ประชาชนไม่ยึดหลักทำดีได้ดี ทำชั่วได้ชั่ว ไม่คำนึงถึงความถูกต้อง - เด็กเยาวชนรุ่นใหม่ไม่รู้จักวัฒนธรรมขนบธรรมเนียมประเพณีของท้องถิ่นสมัยก่อน ๆ ที่เคยถือปฏิบัติกันมา |

| ชื่อปัญหา | สภาพปัญหา |
|--|--|
| ๘. ปัญหาด้านทรัพยากรธรรมชาติและสิ่งแวดล้อม ๘.๑ ปัญหาคุณภาพดินต่ำ ๘.๒ ปัญหาการตัดไม้ทำลายป่าของราษฎร ๘.๓ ปัญหาขาดสถานที่พักผ่อนหย่อนใจ ๘.๔ ปัญหารุกป่าที่สาธารณะประโยชน์และป่าสงวน ๘.๕ ปัญหาการรักษาต้นน้ำลำธาร ๘.๖ ปัญหาด้านสาธารณสุข | - ดินมีสภาพเค็ม การเพาะปลูกไม่ค่อยได้ผล - ประชาชนใช้สารเคมี เช่น ปุ๋ย ยาฆ่าแมลงในปริมาณเพิ่มขึ้น - ป่าไม้ถูกทำลายโดยราษฎรจะตัดไม้เพื่อใช้เป็นที่ทำกิน - ไม่มีสถานที่พักผ่อนหย่อนใจ - ราษฎรรุกป่าที่สาธารณะประโยชน์ - ประชาชนขาดจิตสำนึกในการดูแลรักษาต้นน้ำลำธาร เช่น การทิ้งขยะบริเวณต้นน้ำลำธาร - ปัญหาน้ำท่วมขังในฤดูฝน |
| ๙. ปัญหาอื่น ๆ ๙.๑ ปัญหาเกษตรกรมีหนี้สิน | - เกษตรกรมีหนี้สินจากการกู้ยืมเงินมาลงทุนทางการเกษตร แต่ผลผลิตไม่คุ้มทุนจึงเกิดปัญหาหนี้สินตามมา |

๓.๒. การประเมินสถานการณ์สภาพแวดล้อมภายนอกที่เกี่ยวข้อง

ผลการวิเคราะห์ศักยภาพเพื่อประเมินสถานภาพ การพัฒนาในปัจจุบันและโอกาสการพัฒนาในอนาคตขององค์การบริหารส่วนบึงปรือ ได้วิเคราะห์ศักยภาพเพื่อประเมินสถานภาพการพัฒนาและโอกาสการพัฒนาในอนาคต โดยการวิเคราะห์ใช้หลัก SWOT ดังนี้

(๑) จุดแข็ง (S : Strensth)

- ประชาชนมีคุณภาพ และมีส่วนร่วมในกระบวนการพัฒนาท้องถิ่นทั้งในด้าน โครงสร้างพื้นฐาน และคุณภาพชีวิต
- มีกลุ่มองค์กรเครือข่ายชาวบ้านที่เข้มแข็ง มีกองทุนหมู่บ้านที่ประสบ ความสำเร็จสมบูรณ์
- มีสถานศึกษาในตำบลสามารถรองรับการเรียนของเด็กนักเรียนได้อย่าง เพียงพอ
- ผู้นำชุมชนสมัครสมานสามัคคี ไม่มีปัญหาในด้านการร่วมกันในการปกครอง และบริหาร การพัฒนา
- องค์การบริหารส่วนตำบลมีศักยภาพเพียงพอที่รองรับการบริการสาธารณะ และแก้ไข ปัญหาความเดือดร้อนของประชาชน
- มีการประสานร่วมมือระหว่างองค์การบริหารส่วนตำบลกับส่วนราชการในพื้นที่
- มีศูนย์รวมจิตใจของชุมชน คือ ท่าน้าวสุรนารี และหลวงพ่อคุณ
- มีแหล่งโบราณสถานยอดปราสาทที่สามารถพัฒนาเป็นแหล่งท่องเที่ยวได้

(๒) จุดอ่อน (W : Weakness)

- ขาดระบบการเชื่อมต่อเข้าสู่ภาคการตลาดและเกษตร
- ปัญหาเรื่องการขาดแคลนน้ำในการเกษตรและปัญหาคุณภาพดิน
- เด็กและเยาวชนบางส่วนมีพฤติกรรมไม่ศึกษาต่อระดับที่สูงขึ้น
- ขาดสนามกีฬามาตรฐานของตำบล
- มีคนจนในพื้นที่จำนวนมาก คนจนขาดโอกาส ปัญหาแรงงานด้อยคุณภาพ

- ประชาชนยังไม่เข้าใจในโอกาส ของตนเองและชุมชนประชาชนชาดระเปียบวินัย

(๓) โอกาส (O : Opportunity)

- จังหวัดนครราชสีมาสามารถสนับสนุนงบประมาณให้องค์กรปกครองส่วนท้องถิ่นที่มีแผนงานโครงการตามแนวทางยุทธศาสตร์การพัฒนาจังหวัด
- มีเส้นทางคมนาคมสายหลักเชื่อมไปสู่ภาคอีสานหลายจังหวัดผ่านจำนวน ๒ สาย สามารถรองรับการขยายตัวของการลงทุนทางเศรษฐกิจ
- มีพื้นที่บางส่วนแปลงสินทรัพย์เป็นทุนได้

(๔) อุปสรรค (T : Threat)

- ความผันผวนทางราคาสินค้าการเกษตร
- สภาพพื้นที่ในการเกษตร เป็นภูเขา เป็นหิน สภาพดินไม่ดี ไม่เอื้อต่อการเกษตร
- ประชาชนมาจากหลายชุมชนมีพื้นฐานความรู้และพื้นฐานทางสังคมแตกต่างกัน

| ที่ | ยุทธศาสตร์ชาติ ๒๐ ปี | แผนพัฒนาเศรษฐกิจและสังคมแห่งชาติ ฉบับที่ ๑๓ | SDGs | ยุทธศาสตร์จังหวัด | ยุทธศาสตร์การพัฒนาระบบขององค์กรปกครองส่วนท้องถิ่นในเขตจังหวัด | ยุทธศาสตร์ (อทป.) | กลยุทธ์ | แผนงาน | หน่วยงานรับผิดชอบ |
|-----|--------------------------------|--|---|--|---|---|---|--|-------------------|
| ๑ | ยุทธศาสตร์ที่ ๑ ด้านความมั่นคง | หมวดหมู่ที่ ๑๓. ไทยมีภาครัฐที่ทันสมัย มีประสิทธิภาพ และตอบโจทย์ประชาชน | เป้าหมายที่ ๑๖ ส่งเสริมสังคมที่สงบสุข และครอบคลุมเพื่อการพัฒนาที่ยั่งยืน ให้ทุกคนเข้าถึงความยุติธรรม และสร้างสถาบันที่มีประสิทธิภาพ รับผิดชอบ และครอบคลุมในทุกระดับ | ยุทธศาสตร์ที่ ๖ ส่งเสริมการปกครองระบอบประชาธิปไตยและความมั่นคงของบ้านเมือง ยุทธศาสตร์ที่ ๙ ยุทธศาสตร์ด้านการรักษาความปลอดภัยในชีวิตและทรัพย์สิน | ๑.ยุทธศาสตร์ด้านการรักษาความปลอดภัยในชีวิตและทรัพย์สิน | ๓.ยุทธศาสตร์การพัฒนาการจัดการจัดระเบียบชุมชน ๗. ยุทธศาสตร์ด้านการกีฬาและนันทนาการ และยาเสพติด | ๑.เพื่อสนับสนุนเกี่ยวกับด้านการรักษาความปลอดภัยในชีวิตและทรัพย์สินของประชาชน และสนับสนุนเกี่ยวกับกิจการ อปพร. ดำรงบ้าน ๒.ด้านความสงบเรียบร้อยและความปลอดภัย (อปพร.) ดำรงบ้าน ๑.เพื่อส่งเสริมและสนับสนุนกีฬาระดับหมู่บ้าน ตำบล อำเภอ จังหวัด และระดับประเทศ ๒.สนับสนุนองค์กรกีฬา นันทนาการ ๓. กีฬาและนันทนาการ ๔. แก้ไขปัญหา | ๑.แผนงานสร้างความเข้มแข็ง ๒.แผนงานการรักษาความสงบภายใน ๑. แผนงานรักษาความสงบภายใน ๒. แผนงานการศึกษา ศาสนา วัฒนธรรม และนันทนาการ | ๑.สำนักก... |

| ที่ | ยุทธศาสตร์ชาติ ๒๐ ปี | แผนพัฒนาเศรษฐกิจและสังคมแห่งชาติ ฉบับที่ ๑๓ | SDGs | ยุทธศาสตร์จังหวัด | ยุทธศาสตร์การพัฒนาระบบโครงสร้างพื้นฐานขององค์กรปกครองส่วนท้องถิ่นในเขตจังหวัด | ยุทธศาสตร์ (อทป.) | กลยุทธ์ | แผนงาน | หน่วยงานรับผิดชอบ |
|-----|---|---|--|---|--|--|--|--|-------------------------------|
| ๒ | ยุทธศาสตร์ที่ ๒ ด้านการสร้าง ความสามารถในการแข่งขัน | หมวดหมู่ที่ ๕ ไทยเป็นประตูสู่ การค้าการลงทุน และยุทธศาสตร์ ทางโลจิสติกส์ที่ สำคัญของภูมิภาค | เป้าหมายที่ ๙ สร้าง โครงสร้างพื้นฐานที่มี ความทนทาน ส่งเสริม การพัฒนา อุตสาหกรรมที่ ครอบคลุมและยั่งยืน และส่งเสริมนวัตกรรม | ยุทธศาสตร์ที่ ๒ พัฒนาระบบโลจิสติกส์และการค้า เพื่อเป็นศูนย์กลาง ความเจริญของภาค อีสานและรองรับ ประชาคมเศรษฐกิจ อาเซียน ยุทธศาสตร์ที่ ๕ พัฒนา ทรัพยากรธรรมชาติและสิ่งแวดล้อม และการบริหารจัดการ นานาชาติอย่าง บูรณาการ | ๖.ยุทธศาสตร์ด้าน โครงสร้างพื้นฐาน ๑๐.ยุทธศาสตร์ อนุรักษ์ทรัพยากร ธรรมชาติและ สิ่งแวดล้อม | ๑.ยุทธศาสตร์ ด้าน โครงสร้าง พื้นฐาน ๒. ยุทธศาสตร์ การพัฒนา ด้านการ ส่งเสริมและ พัฒนา คุณภาพชีวิต | เพื่อก่อสร้างและซ่อมแซม ปรับปรุง โครงสร้างพื้นฐานในเขตองค์การบริหาร ส่วนตำบลให้มี ความสะดวกและได้ มาตรฐาน เพื่อสนับสนุนยุทธศาสตร์ ด้านอื่น ๆ ให้ประสบความสำเร็จ โดยเฉพาะอย่างยิ่งด้านคุณภาพชีวิต ด้านการคมนาคมขนส่ง ด้านความสงบ รียบร้อย ด้านความปลอดภัยในชีวิต และทรัพย์สิน ด้านความ สงบสุขของ ประชาชนและด้านเศรษฐกิจ ไฟฟ้า และไฟฟ้าสาธารณ ใฝายน้ำล้น ขุดสระ น้ำ การขุดคลอง ระบบชลประทาน และการบริหารจัดการน้ำเพื่อการเกษตร | ๑.แผนงาน อุตสาหกรรม การโยธา ๒. แผนงานเคหะ ชุมชน ๓. แผนงานเกษตร ๔.แผนงาน การศึกษา | ๑.สำนักป ๑.กองช่าง ๒.กองศึกษา |

| ที่ | ยุทธศาสตร์ชาติ ๒๐ ปี | แผนพัฒนาเศรษฐกิจและสังคมแห่งชาติ ฉบับที่ ๑๓ | SDGs | ยุทธศาสตร์จังหวัด | ยุทธศาสตร์การพัฒนารองขององค์กรปกครองส่วนท้องถิ่นในเขตจังหวัด | ยุทธศาสตร์ (อทป.) | กลยุทธ์ | แผนงาน | หน่วยงานรับผิดชอบ |
|-----|--|---|--|---|---|--|--|--|--|
| ๓ | ยุทธศาสตร์ที่ ๓ ด้านการพัฒนาและเสริมสร้างศักยภาพทรัพยากรมนุษย์ | หมวดหมู่ที่ ๑๒. ไทยมีกำลังคนสมรรถนะสูง มุ่งเรียนรู้อย่างต่อเนื่อง ตอบโจทย์การพัฒนาแห่งอนาคต | เป้าหมายที่ ๔ สร้างหลักประกันว่าทุกคนมีการศึกษาที่มีคุณภาพอย่างครอบคลุมและเท่าเทียม และสนับสนุนโอกาสในการเรียนรู้ตลอดชีวิตเป้าหมายที่ ๑๖ ส่งเสริมสังคมที่สงบสุขและครอบคลุมเพื่อการพัฒนาที่ยั่งยืน ให้ทุกคนเข้าถึงความยุติธรรม และสร้างสถาบันที่มีประสิทธิภาพ รับผิดชอบ และครอบคลุมในทุกระดับ | ๑.พัฒนาปัจจัยแวดล้อมทางการแข่งขันของอุตสาหกรรมและการเกษตรและเชื่อมโยงห่วงโซ่อุปทานเพื่อพัฒนาไปสู่ครัวของโลก และฐานการผลิตพลังงานสะอาด๔.พัฒนาสังคมคุณภาพที่ทั่วถึงและยั่งยืนเพื่อสู่การเป็นเมืองน่าอยู่ ๕.พัฒนาทรัพยากรธรรมชาติและสิ่งแวดล้อม และการบริหารจัดการน้ำอย่างบูรณาการ | ๑.ยุทธศาสตร์การสานต่อแนวทางพระราชดำริ ๒.ยุทธศาสตร์ด้านการพัฒนาการศึกษา ๓.ยุทธศาสตร์การพัฒนาด้านการเกษตร ๔.ยุทธศาสตร์ด้านการพัฒนาสังคม ๕.ยุทธศาสตร์ด้านการพัฒนาสาธารณสุข | ๒.ยุทธศาสตร์การพัฒนาด้านการส่งเสริมและพัฒนาคุณภาพชีวิต | ๒.๑ เพื่อสนับสนุนเสริมสร้างความเข้มแข็งของชุมชนทางเศรษฐกิจระดับบุคคล ครอบครัว ชุมชน ท้องถิ่น ให้มีความสามารถในการแข่งขันทางเศรษฐกิจ มีความรู้ ความเชี่ยวชาญและมีทักษะในการพัฒนาฝีมือแรงงานในการผลิตเพื่อเพิ่มมูลค่าของสินค้า มีการฝึกอบรมทักษะด้านแรงงานให้กับประชาชนที่สนใจ ให้ประชาชนร่วมแสดงความคิดเห็นเพื่อให้ประชาชนรู้สึกเป็นเจ้าของผลิตภัณฑ์นั้น และเป็นการสนองตอบความต้องการของประชาชนอย่างแท้จริง เป็นการจัดการความขัดแย้งและเสริมสร้างการยอมรับของประชาชน ในการนี้จะสนับสนุนการแปรรูปผลผลิตทางการเกษตรอินทรีย์และการแปรรูปสินค้าทางการเกษตร และสามารถขยายการตลาดไปสู่ตลาดกลางซึ่งเป็นไปตามยุทธศาสตร์สร้างความสามารถในการแข่งขันทางเศรษฐกิจและแก้ไขปัญหาความยากจน ๒.๒ ส่งเสริมสนับสนุนการศึกษารวมถึงการศึกษา ทั้งในและนอกระบบโรงเรียน ทั้งในระดับก่อนวัยเรียน ประถม มัธยมและระดับปริญญาตรี ภาคประชาชน โดยประสานการสนับสนุนงบประมาณและการพัฒนา ศูนย์การเรียนรู้ชุมชน/ศูนย์พัฒนาเด็กเล็กจัดหาสื่อการเรียนการสอนในศูนย์เด็กและสถานศึกษาระดับต่าง ๒.๓ ส่งเสริมศูนย์พัฒนาคุณภาพชีวิตผู้สูงอายุ และประชาชนการสังคมสงเคราะห์และการพัฒนาคุณภาพชีวิต เด็ก สตรี คนชรา ผู้ด้อยโอกาสและผู้ติดเชื้อ HIV.สนับสนุนกลุ่มเด็ก สตรี คนชรา ผู้ด้อยโอกาส ผู้ป่วยเรื้อรัง ด้านรายได้เข้าถึงบริการของรัฐอย่างทั่วถึงเป็นธรรม จัดระบบส่งเสริมสุขภาพประชาชนเพื่อการพึ่งพาตนเองประชาชนสู่การมีสุขภาพที่ดี (คุ้มครองผู้บริโภค/การควบคุมป้องกันโรคติดต่อ/ไม่ติดต่อ/การฟื้นฟูสุขภาพประชาชน/อนามัยโรงเรียน | ๑.แผนงานเกษตร ๒.แผนงานสร้างความเข้มแข็ง ๓.แผนงานการศึกษา ๔.แผนงานสาธารณสุข ๕.แผนงานสังคมสงเคราะห์ ๖.แผนงานสาธารณสุข ๗.แผนงานก่อนวัยเรียน | ๑.สำนักปลัด ๒.กองศึกษา ๓.กองสวัสดิการสังคม |

| ที่ | ยุทธศาสตร์ชาติ ๒๐ ปี | แผนพัฒนาเศรษฐกิจและสังคมแห่งชาติ ฉบับที่ ๑๓ | SDGs | ยุทธศาสตร์จังหวัด | ยุทธศาสตร์การพัฒนาระบบโครงสร้างพื้นฐานขององค์กรปกครองส่วนท้องถิ่นในเขตจังหวัด | ยุทธศาสตร์ (อทป.) | กลยุทธ์ | แผนงาน | หน่วยงานรับผิดชอบ |
|-----|--|---|---|--|---|---|---|---|-------------------|
| ๔ | ๒.ยุทธศาสตร์ด้านการสร้างความสามารถในการแข่งขัน | หมวดหมู่ที่ ๒ ไทยเป็นจุดหมายของการท่องเที่ยวที่เน้นคุณภาพและความยั่งยืน | หมวดหมู่ที่ ๒ ไทยเป็นจุดหมายของการท่องเที่ยวที่เน้นคุณภาพและความยั่งยืน | ยุทธศาสตร์ที่ ๓ พัฒนาศักยภาพการท่องเที่ยวและผลิตภัณฑ์ชุมชนเพื่อสร้างและกระจายรายได้สู่ประชาชนในพื้นที่ | ยุทธศาสตร์ด้านการพัฒนาการท่องเที่ยว ศาสนา-วัฒนธรรม ประเพณี และกีฬา | ยุทธศาสตร์ด้านการพัฒนา การวางแผน การส่งเสริมการลงทุนพาณิชย์ การท่องเที่ยว | ๑. เพื่อเป็นการส่งเสริมให้ประชาชนในพื้นที่ได้รู้จักคุณค่าของแหล่งทรัพยากรทางธรรมชาติ และแหล่งท่องเที่ยวและการอนุรักษ์ธรรมชาติควบคู่กัน ๒. เพื่อเพิ่มประสิทธิภาพการวางแผน ส่งเสริมการลงทุนพาณิชย์กรรมและการลงทุน | ๑.แผนงานสร้างความเข้มแข็ง ๒.แผนงานศาสนาฯ | ๑.สำนักป |

| ที่ | ยุทธศาสตร์ชาติ ๒๐ ปี | แผนพัฒนาเศรษฐกิจและสังคมแห่งชาติ ฉบับที่ ๑๓ | SDGs | ยุทธศาสตร์จังหวัด | ยุทธศาสตร์การ พัฒนาขององค์กร ปกครองส่วน ท้องถิ่นในเขต จังหวัด | ยุทธศาสตร์ (อทป.) | กลยุทธ์ | แผนงาน | หน่วยงาน รับผิดชอบ |
|-----|---|--|--|--|---|---|--|--|--|
| ๕ | ๖.ยุทธศาสตร์ การเพิ่ม ประสิทธิภาพการ บริหารจัดการใน ภาครัฐ และธรร มาภิบาล ใน สังคมไทย | หมวดหมู่ที่ ๑๓ ไทยมี ภาครัฐที่ทันสมัย มี ประสิทธิภาพ และตอบ โจทย์ประชาชน และตอบใจไทย ประชาชน | หมวดหมู่ที่ ๑๓ ไทยมี ภาครัฐที่ทันสมัย มี ประสิทธิภาพ และตอบ โจทย์ประชาชน | ยุทธศาสตร์ที่ ๖ ส่งเสริมการ ปกครองระบอบ ประชาธิปไตยและ ความมั่นคงของ บ้านเมือง | ยุทธศาสตร์ ส่งเสริมการ ปกครองระบอบ ประชาธิปไตยและ ความมั่นคงของ บ้านเมือง | ยุทธศาสตร์ การพัฒนา ด้านการวาง แผนการ บริหารจัดการ องค์กร และ กิจการ บ้านเมืองที่ดี | เพื่อสนับสนุนประชาชนทุกภาคส่วนให้มีส่วน ร่วมในการพัฒนาและตรวจสอบ การทำงานของภาครัฐและให้บรรลุแนว ทิศทางการดำเนินงานของจังหวัด นครราชสีมา ตามยุทธศาสตร์การ บริหารราชการให้เป็นไปตามหลักการ บริหารจัดการบ้านเมืองที่ดี | แผนงานงบ กลาง แผนงาน บริหารงาน ทั่วไป แผนงาน ตรวจสอบ ภายใน แผนงาน บริหารงานคลัง แผนงาน การศึกษาฯ แผนงานสังคม สงเคราะห์ แผนงาน อุตสาหกรรม และการโยธา ๕.แผนงาน การศึกษาฯ | ๑.สำนักป ๒.กองศึกษา ๓.กอง สวัสดิการ สังคม ๔.ก ๕.กอง คลัง |

๕๗

| ที่ | ยุทธศาสตร์ชาติ ๒๐ ปี | แผนพัฒนา เศรษฐกิจและ สังคมแห่งชาติ ฉบับที่ ๑๓ | SDGs | ยุทธศาสตร์จังหวัด | ยุทธศาสตร์การ พัฒนาขององค์กร ปกครองส่วน ท้องถิ่นในเขต จังหวัด | ยุทธศาสตร์ (อทป.) | กลยุทธ์ | แผนงาน | หน่วยงาน รับผิดชอบ |
|-----|-------------------------|--|------|-------------------|---|----------------------|---------|--------|-----------------------|
|-----|-------------------------|--|------|-------------------|---|----------------------|---------|--------|-----------------------|

| | | | | | | | | | |
|---|--|--|--|---|--|--|---|---|--|
| ๖ | ยุทธศาสตร์ที่ ๖ ด้านการปรับ สมดุลและพัฒนา ระบบการบริหาร จัดการภาครัฐ | หมวดหมู่ที่ ๑๓. ไทยมีภาครัฐที่ ทันสมัย มี ประสิทธิภาพ และตอบโจทย์ ประชาชน | เป้าหมายที่ ๑๑ ทำให้ เมืองและการตั้งถิ่นฐาน ของมนุษย์มีความ ครอบคลุม ปลอดภัย มี ภูมิทัศน์ทานและยั่งยืน | ยุทธศาสตร์ที่ ๖ ส่งเสริมการ ปกครองระบอบ ประชาธิปไตยและ ความมั่นคงของ บ้านเมือง | ยุทธศาสตร์ ส่งเสริมการ ปกครองระบอบ ประชาธิปไตยและ ความมั่นคงของ บ้านเมือง | ๕.ยุทธศาสตร์ การพัฒนา ด้านการวาง แผนการ บริหารจัดการ องค์กร และ กิจการ บ้านเมืองที่ดี | เพื่อสนับสนุนประชาชนทุกภาคส่วนให้มี ส่วนร่วมในการพัฒนาและตรวจสอบ การทำงานของภาครัฐและให้บรรลุแนว ทางการดำเนินงานของจังหวัด นครราชสีมา ตามยุทธศาสตร์การ บริหารราชการให้เป็นไปตามหลักการ บริหารจัดการบ้านเมืองที่ดี | ๑.แผนงานงบ กลาง ๒. แผนงาน บริหารงาน ทั่วไป ๓. แผนงาน ตรวจสอบ ภายใน ๔. แผนงาน บริหารงานคลัง ๕.แผนงาน การศึกษา ๖. แผนงานสังคม สงเคราะห์ ๗. แผนงาน อุตสาหกรรม และการโยธา | ๑.สำนักป ๒.กองศึกษา ๓.กอง สวัสดิการ สังคม ๔.ก ช่าง๕.กอง คลัง |
|---|--|--|--|---|--|--|---|---|--|

๑. ยุทธศาสตร์การพัฒนาและแผนงาน

| ที่ | ยุทธศาสตร์ | ด้าน | แผนงาน | หน่วยงาน รับผิดชอบหลัก | หน่วยงาน สนับสนุน |
|-----|--|---|--|--|--|
| ๑ | โครงสร้างพื้นฐาน | -บริการชุมชนและสังคม -การเศรษฐกิจ | -แผนงานเคหะชุมชน -แผนงานอุตสาหกรรมการโยธา | กองช่าง | -สำนักปลัด -กองคลัง -กองสวัสดิการสังคม -กองศึกษาและ วัฒนธรรม |
| ๒ | การส่งเสริมและพัฒนาคุณภาพ ชีวิต | -บริการชุมชนและสังคม -การเศรษฐกิจ | -แผนงานการเศรษฐกิจ -แผนงานการศึกษา -แผนงานสาธารณสุข -แผนงานสังคมสงเคราะห์ | สำนักปลัด -กองคลัง -กองสวัสดิการสังคม -กองศึกษาและ วัฒนธรรม | กองช่าง |
| ๓ | การจัดระเบียบชุมชน | -บริหารงานทั่วไป | -แผนงานการรักษาความสงบ ภายใน -แผนงานสร้างความเข้มแข็ง ของชุมชน | สำนักปลัด | -กองคลัง -กองสวัสดิการสังคม -กองช่าง -กองศึกษาและ วัฒนธรรม |
| ๔ | การวางแผน การส่งเสริมการ ลงทุนพาณิชย์กรรมและการ ท่องเที่ยว | -บริการชุมชนและสังคม | -แผนงานการศาสนาวัฒนา ธรรมและนันทนาการ | สำนักปลัด | -สำนักปลัด -กองคลัง -กองสวัสดิการสังคม -กองช่าง -กองศึกษาและ วัฒนธรรม |
| ๕ | การบริหารจัดการองค์กร | -บริหารงานทั่วไป -บริการชุมชนและสังคม -งบกลาง | -แผนงานบริหารงานทั่วไป -แผนงานสร้างความเข้มแข็ง ของชุมชน | -สำนักปลัด -กองคลัง -กองสวัสดิการสังคม -กองช่าง -กองศึกษาและ วัฒนธรรม | -สำนักปลัด -กองคลัง -กองสวัสดิการสังคม -กองช่าง -กองศึกษาและ วัฒนธรรม |
| ๖ | ศิลปวัฒนธรรม จารีตประเพณี และภูมิปัญญาท้องถิ่น | -บริการชุมชนและสังคม | -แผนงานการศาสนาวัฒนา ธรรมและนันทนาการ | กองศึกษาและ วัฒนธรรม | -สำนักปลัด -กองคลัง -กองสวัสดิการสังคม -กองช่าง |
| ๗ | การกีฬาและนันทนาการและ ยาเสพติด | -บริการชุมชนและสังคม | -แผนงานการศาสนาวัฒนา ธรรมและนันทนาการ | -สำนักปลัด -กองศึกษาและ วัฒนธรรม | -กองคลัง -กองสวัสดิการสังคม -กองช่าง |
| ๘ | การอนุรักษ์ทรัพยากรธรรมชาติและ สิ่งแวดล้อม | -การเศรษฐกิจ | -แผนงานการเกษตร | -สำนักปลัด | -กองคลัง -กองสวัสดิการสังคม -กองช่าง -กองศึกษาและ วัฒนธรรม |

รายละเอียดโครงการพัฒนา

| โครงการ | วัตถุประสงค์ | เป้าหมาย (ผลผลิตโครงการ/กิจกรรม) | งบประมาณและปีที่ผ่านมา | | | | | ตัวชี้วัด (KPI) |
|---|--|--|------------------------|---------------|---------------|---------------|---------------|---|
| | | | ๒๕๖๖ (บาท) | ๒๕๖๗ (บาท) | ๒๕๖๘ (บาท) | ๒๕๖๙ (บาท) | ๒๕๗๐ (บาท) | |
| โครงการก่อสร้างถนนลาดยางสายแยกบ้านนายเดชะ ช่องนอก หมู่ที่ ๑ ตำบลบึงปรือ ถึงบ้านห้วยทราย ตำบลหนองแวง อำเภอกะพ้อ จังหวัดนครราชสีมา | เพื่อพัฒนาเส้นทางการคมนาคม ระหว่างท้องถิ่น ในการ สัญจรไปมา | ก่อสร้างถนนลาดยาง กว้าง ๖ เมตร ยาว ๔,๐๐๐ เมตร | ๘,๐๐๐,๐๐๐ | ๘,๐๐๐,๐๐๐ | ๘,๐๐๐,๐๐๐ | ๘,๐๐๐,๐๐๐ | ๘,๐๐๐,๐๐๐ | ร้อยละของถนนท้องถิ่น ที่พัฒนาเพิ่มขึ้น |
| โครงการก่อสร้างถนนคอนกรีตสายแยกบ้านนายเดชะ ช่องนอก หมู่ที่ ๑ ตำบลบึงปรือ ถึงบ้านห้วยทราย ตำบลหนองแวง อำเภอกะพ้อ จังหวัดนครราชสีมา | เพื่อพัฒนาเส้นทางการคมนาคม ระหว่างท้องถิ่น ในการ สัญจรไปมา | ก่อสร้างถนนคอนกรีต กว้าง ๕ เมตร ยาว ๓,๐๐๐ เมตร | ๙,๕๐๐,๐๐๐ | ๙,๕๐๐,๐๐๐ | ๙,๕๐๐,๐๐๐ | ๙,๕๐๐,๐๐๐ | ๙,๕๐๐,๐๐๐ | ร้อยละของถนนท้องถิ่น ที่พัฒนาเพิ่มขึ้น |
| โครงการก่อสร้างถนนหินคลุกสายแยกบ้านนายเดชะ ช่องนอก หมู่ที่ ๑ ตำบลบึงปรือ ถึงบ้านห้วยทราย ตำบลหนองแวง อำเภอกะพ้อ จังหวัดนครราชสีมา | เพื่อพัฒนาเส้นทางการคมนาคม ระหว่างท้องถิ่น ในการ สัญจรไปมา | ก่อสร้างถนนหินคลุก กว้าง ๖ หน้า ๐.๑๕ เมตร | ๓,๐๐๐,๐๐๐ | ๓,๐๐๐,๐๐๐ | ๓,๐๐๐,๐๐๐ | ๓,๐๐๐,๐๐๐ | ๓,๐๐๐,๐๐๐ | ร้อยละของถนนท้องถิ่น ที่พัฒนาเพิ่มขึ้น |
| โครงการก่อสร้างถนนคอนกรีตสายถ้ำเพกา หมู่ ๑ | เพื่อพัฒนาเส้นทางการคมนาคม ระหว่างท้องถิ่น ในการ สัญจรไปมา | ก่อสร้างถนนคอนกรีต กว้าง ๕ เมตร ยาว ๑,๕๐๐ เมตร | ๔,๘๐๐,๐๐๐ | ๔,๘๐๐,๐๐๐ | ๔,๘๐๐,๐๐๐ | ๔,๘๐๐,๐๐๐ | ๔,๘๐๐,๐๐๐ | ร้อยละของถนนท้องถิ่น ที่พัฒนาเพิ่มขึ้น |

| | | | | | | | | | | |
|--|---|--|-----------|-----------|-----------|-----------|-----------|-----------|---------------------------------------|--------|
| โครงการก่อสร้างถนนลูกรัง หมู่ที่ ๑ | เพื่อพัฒนาเส้นทางการคมนาคมในท้องถิ่น ในการสัญจรไปมา | ก่อสร้างถนนลูกรัง กว้าง ๕ เมตร ยาว ๑๐,๐๐๐ เมตร | ๒,๑๐๐,๐๐๐ | ๒,๑๐๐,๐๐๐ | ๒,๑๐๐,๐๐๐ | ๒,๑๐๐,๐๐๐ | ๒,๑๐๐,๐๐๐ | ๒,๑๐๐,๐๐๐ | ร้อยละของถนนท้องถิ่นที่พัฒนาเพิ่มขึ้น | ป เ |
| โครงการก่อสร้างถนนคอนกรีตสายแยกบ้านนางนารีรัตน์ เกือบกลาง หมู่ที่ ๒ | เพื่อพัฒนาเส้นทางการคมนาคมในท้องถิ่น ในการสัญจรไปมา | ก่อสร้างถนนคอนกรีต กว้าง ๔ เมตร ยาว ๕๐๐ เมตร | ๑,๓๐๐,๐๐๐ | ๑,๓๐๐,๐๐๐ | ๑,๓๐๐,๐๐๐ | ๑,๓๐๐,๐๐๐ | ๑,๓๐๐,๐๐๐ | ๑,๓๐๐,๐๐๐ | ร้อยละของถนนท้องถิ่นที่พัฒนาเพิ่มขึ้น | ป เ |
| โครงการก่อสร้างถนนหินคลุกสายแยกบ้านนายดอนเขียดกลางถึงน้ำตก หมู่ที่ ๒ | เพื่อพัฒนาเส้นทางการคมนาคมในท้องถิ่น ในการสัญจรไปมา | ก่อสร้างถนนหินคลุก กว้าง ๕ เมตร ยาว ๒,๐๐๐ เมตร | ๑,๒๐๐,๐๐๐ | ๑,๒๐๐,๐๐๐ | ๑,๒๐๐,๐๐๐ | ๑,๒๐๐,๐๐๐ | ๑,๒๐๐,๐๐๐ | ๑,๒๐๐,๐๐๐ | ร้อยละของถนนท้องถิ่นที่พัฒนาเพิ่มขึ้น | ป เ |
| โครงการก่อสร้างถนนลูกรังสายแยกคุ้มที่ ๑ ถึงบ้านนางบุญร่วม แซ่ลิ้ม เชื่อมบ้านเขาแดงโม หมู่ที่ ๒ | เพื่อพัฒนาเส้นทางการคมนาคมในท้องถิ่น ในการสัญจรไปมา | ก่อสร้างถนนลูกรัง กว้าง ๕ เมตร ยาว ๑,๕๐๐ เมตร | ๓๕๐,๐๐๐ | ๓๕๐,๐๐๐ | ๓๕๐,๐๐๐ | ๓๕๐,๐๐๐ | ๓๕๐,๐๐๐ | ๓๕๐,๐๐๐ | ร้อยละของถนนท้องถิ่นที่พัฒนาเพิ่มขึ้น | ป เ |
| โครงการก่อสร้างถนนลูกรังสายแยกบ้านนายสวาทบุญทดถึงไร่ นายไก่อ้ง หกด้านจาก หมู่ที่ ๒ | เพื่อพัฒนาเส้นทางการคมนาคมในท้องถิ่น ในการสัญจรไปมา | ก่อสร้างถนนลูกรัง กว้าง ๕ เมตร ยาว ๑,๐๐๐ เมตร | ๒๕๐,๐๐๐ | ๒๕๐,๐๐๐ | ๒๕๐,๐๐๐ | ๒๕๐,๐๐๐ | ๒๕๐,๐๐๐ | ๒๕๐,๐๐๐ | ร้อยละของถนนท้องถิ่นที่พัฒนาเพิ่มขึ้น | ป เ |
| โครงการก่อสร้างถนนคอนกรีตสายสามแยกบ้านนายหวอง บุญทด หมู่ ๒ | เพื่อพัฒนาเส้นทางการคมนาคมในท้องถิ่น ในการสัญจรไปมา | ก่อสร้างถนนคอนกรีต กว้าง ๔ เมตร ยาว ๕๐๐ เมตร | ๑,๓๐๐,๐๐๐ | ๑,๓๐๐,๐๐๐ | ๑,๓๐๐,๐๐๐ | ๑,๓๐๐,๐๐๐ | ๑,๓๐๐,๐๐๐ | ๑,๓๐๐,๐๐๐ | ร้อยละของถนนท้องถิ่นที่พัฒนาเพิ่มขึ้น | ป เ |
| โครงการซ่อมแซมถนนลาดยางสายหมู่ ๒ บ้านซันสำ | เพื่อพัฒนาเส้นทางการคมนาคม | ซ่อมแซมถนนลาดยาง | ๒,๕๐๐,๐๐๐ | ๒,๕๐๐,๐๐๐ | ๒,๕๐๐,๐๐๐ | ๒,๕๐๐,๐๐๐ | ๒,๕๐๐,๐๐๐ | ๒,๕๐๐,๐๐๐ | ร้อยละของถนนท้องถิ่น | ป |

| | | | | | | | | | | |
|--|---|--|-----------|-----------|-----------|-----------|-----------|-----------|---|--|
| ราญ ถึง บ้านมะค่างาม หมู่ ๔ | คมในท้องถิ่น ในการ สัญจรไปมา | กว้าง ๖ เมตร ยาว ๑,๔๐๐ เมตร | | | | | | | ถิ่นที่พัฒนาเพิ่มขึ้น | |
| โครงการก่อสร้างถนนคอนกรีตสายสามแยกลาดยาง เข้าคุ้มที่ ๓ หมู่ ๒ | เพื่อพัฒนาเส้นทางการคมนาคม คมในท้องถิ่น ในการ สัญจรไปมา | ก่อสร้างถนนคอนกรีต กว้าง ๔ เมตร ยาว ๕๐๐ เมตร | ๑,๓๐๐,๐๐๐ | ๑,๓๐๐,๐๐๐ | ๑,๓๐๐,๐๐๐ | ๑,๓๐๐,๐๐๐ | ๑,๓๐๐,๐๐๐ | ๑,๓๐๐,๐๐๐ | ร้อนละของถนนท้อง ถิ่นที่พัฒนาเพิ่มขึ้น | |

| | | | | | | | | | | |
|---|---|--|-----------|-----------|-----------|-----------|-----------|-----------|---|--|
| โครงการก่อสร้างถนนลาดยางสายบ้านซำสำราญ หมู่ที่ ๒ ตำบลบึงปรือ ถึงบ้านห้วยทราย ตำบลหนองแวง อำเภอกะพ้อ จังหวัดนครราชสีมา | เพื่อพัฒนาเส้นทางการคมนาคม คระหว่างท้องถิ่น ในการ สัญจรไปมา | ก่อสร้างถนนลาดยาง กว้าง ๖ เมตร ยาว ๓,๕๐๐ เมตร | ๗,๕๐๐,๐๐๐ | ๗,๕๐๐,๐๐๐ | ๗,๕๐๐,๐๐๐ | ๗,๕๐๐,๐๐๐ | ๗,๕๐๐,๐๐๐ | ๗,๕๐๐,๐๐๐ | ร้อนละของถนนท้อง ถิ่นที่พัฒนาเพิ่มขึ้น | |
| โครงการก่อสร้างถนนลาดยางต่อจากเดิมสาย หมู่ ๒ ถึง หมู่ ๑๐ | เพื่อพัฒนาเส้นทางการคมนาคม คระหว่างท้องถิ่น ในการ สัญจรไปมา | ก่อสร้างถนนลาดยาง กว้าง ๘ เมตร ยาว ๑,๐๐๐ เมตร | ๒,๘๐๐,๐๐๐ | ๒,๘๐๐,๐๐๐ | ๒,๘๐๐,๐๐๐ | ๒,๘๐๐,๐๐๐ | ๒,๘๐๐,๐๐๐ | ๒,๘๐๐,๐๐๐ | ร้อนละของถนนท้อง ถิ่นที่พัฒนาเพิ่มขึ้น | |
| โครงการก่อสร้างถนนคอนกรีตสายบ้าน นายชายณรงค์ หมู่ ๒ | เพื่อพัฒนาเส้นทางการคมนาคม คมในท้องถิ่น ในการ สัญจรไปมา | ก่อสร้างถนนคอนกรีต กว้าง ๕ ยาว ๔๐๐ เมตร | ๑,๓๐๐,๐๐๐ | ๑,๓๐๐,๐๐๐ | ๑,๓๐๐,๐๐๐ | ๑,๓๐๐,๐๐๐ | ๑,๓๐๐,๐๐๐ | ๑,๓๐๐,๐๐๐ | ร้อนละของถนนท้อง ถิ่นที่พัฒนาเพิ่มขึ้น | |
| โครงการก่อสร้างถนนคอนกรีตสายบ้านนางหม จีนนอก เชื่อมบ้านมะค่าง หมู่ ๒ | เพื่อพัฒนาเส้นทางการคมนาคม คมในท้องถิ่น ในการ สัญจรไปมา | ก่อสร้างถนนคอนกรีต กว้าง ๔ เมตร ยาว ๑,๐๕๐ เมตร | ๒,๗๐๐,๐๐๐ | ๒,๗๐๐,๐๐๐ | ๒,๗๐๐,๐๐๐ | ๒,๗๐๐,๐๐๐ | ๒,๗๐๐,๐๐๐ | ๒,๗๐๐,๐๐๐ | ร้อนละของถนนท้อง ถิ่นที่พัฒนาเพิ่มขึ้น | |

| | | | | | | | | | | |
|---|--|---|---------|---------|---------|---------|---------|---------|---------------------------------------|-------------|
| โครงการก่อสร้างฝายน้ำล้น จุดไร้ตาดอน คุ่ม ๑ หมู่ ๒ | เพื่อกักเก็บน้ำไว้ใช้ประโยชน์ อุบิโศค-บริโศค การเกษตร และเลี้ยงสัตว์ | ก่อสร้างฝาย กว้าง ๒ เมตร ยาว ๒๐ เมตร สูง ๒.๕ เมตร | ๒๘๐,๐๐๐ | ๒๘๐,๐๐๐ | ๒๘๐,๐๐๐ | ๒๘๐,๐๐๐ | ๒๘๐,๐๐๐ | ๒๘๐,๐๐๐ | ร้อยละของแหล่งน้ำ ที่ได้รับการพัฒนา | ป บ แ |
| โครงการก่อสร้างบล็อกคอนเวอริส จุดบ้าน นายยันต์ หมู่ ๒ | เพื่อพัฒนาเส้นทางการคมนาคมในท้องถิ่น ในการสัญจรไปมา | ก่อสร้างบล็อกคอนเวอริส กว้าง ๒.๕ เมตร สูง ๒.๕ เมตร ยาว ๓ เมตร | ๒๘๐,๐๐๐ | ๒๘๐,๐๐๐ | ๒๘๐,๐๐๐ | ๒๘๐,๐๐๐ | ๒๘๐,๐๐๐ | ๒๘๐,๐๐๐ | ร้อยละของถนนท้องถิ่นที่พัฒนาเพิ่มขึ้น | ป เ แ |
| โครงการก่อสร้างฝายน้ำล้นในหมู่บ้าน หมู่ ๒ | เพื่อกักเก็บน้ำไว้ใช้ประโยชน์ อุบิโศค-บริโศค การเกษตร และเลี้ยงสัตว์ | ก่อสร้างฝาย กว้าง ๒ เมตร ยาว ๒๐ เมตร สูง ๒.๕ เมตร | | | | | | | ร้อยละของแหล่งน้ำ ที่ได้รับการพัฒนา | ป บ แ |

| | | | | | | | | | | |
|--|--|--|-----------|-----------|-----------|-----------|-----------|-----------|---------------------------------------|-------------|
| โครงการก่อสร้างฝายน้ำล้น จุดไร้นายจันอง หุยขุนทด หมู่ ๖ | เพื่อกักเก็บน้ำไว้ใช้ประโยชน์ อุบิโศค-บริโศค การเกษตร และเลี้ยงสัตว์ | ก่อสร้างฝาย กว้าง ๑๐ เมตร ยาว ๒๐ เมตร สูง ๕ เมตร | ๕๕๐,๐๐๐ | ๕๕๐,๐๐๐ | ๕๕๐,๐๐๐ | ๕๕๐,๐๐๐ | ๕๕๐,๐๐๐ | ๕๕๐,๐๐๐ | ร้อยละของแหล่งน้ำ ที่ได้รับการพัฒนา | ป บ แ |
| โครงการก่อสร้างถนนคอนกรีตต่อจากเดิม (จุดบ้าน นางวัน แดวขุนทด) หมู่ ๖ | เพื่อพัฒนาเส้นทางการคมนาคมในท้องถิ่น ในการสัญจรไปมา | ก่อสร้างถนนคอนกรีต กว้าง ๕ เมตร ยาว ๔๐๐ เมตร | ๑,๖๐๐,๐๐๐ | ๑,๖๐๐,๐๐๐ | ๑,๖๐๐,๐๐๐ | ๑,๖๐๐,๐๐๐ | ๑,๖๐๐,๐๐๐ | ๑,๖๐๐,๐๐๐ | ร้อยละของถนนท้องถิ่นที่พัฒนาเพิ่มขึ้น | ป เ แ |
| โครงการก่อสร้างถนนหินคลุกสายรอบวัดป่าสะพานเลียบ หมู่ ๖ | เพื่อพัฒนาเส้นทางการคมนาคมในท้องถิ่น ในการสัญจรไปมา | ก่อสร้างถนนหินคลุก กว้าง ๖ เมตร ยาว ๔๐๐ เมตร หนา ๐.๑๕ เมตร | ๓๐๐,๐๐๐ | ๓๐๐,๐๐๐ | ๓๐๐,๐๐๐ | ๓๐๐,๐๐๐ | ๓๐๐,๐๐๐ | ๓๐๐,๐๐๐ | ร้อยละของถนนท้องถิ่นที่พัฒนาเพิ่มขึ้น | ป เ แ |

| | | | | | | | | | | |
|--|---|---|---------|---------|---------|---------|---------|---------|---|-------------|
| โครงการก่อสร้างฝายน้ำล้น จุดไธเนียงอร หมู่ ๖ | เพื่อกักเก็บน้ำไว้ใช้ประโยชน์ อุปโภค-บริโภค การเกษตร และเลี้ยงสัตว์ | ก่อสร้างฝาย กว้าง ๘ เมตร ยาว ๒๐ เมตร สูง ๔ เมตร | ๖๐๐,๐๐๐ | ๖๐๐,๐๐๐ | ๖๐๐,๐๐๐ | ๖๐๐,๐๐๐ | ๖๐๐,๐๐๐ | ๖๐๐,๐๐๐ | ร้อยละของแหล่งน้ำ ที่ได้รับการพัฒนา | ป บ แ |
| โครงการก่อสร้างถนนหินคลุกสายไร่นายสนิด รามสันเทียะ หมู่ ๖ | เพื่อพัฒนาเส้นทางการคมนาคม ในท้องถิ่น ในการ สัญจรไปมา | ก่อสร้างถนนหินคลุก กว้าง ๖ เมตร ยาว ๒๐๐ เมตร หนา ๐.๑๕ เมตร | ๑๕๕,๐๐๐ | ๑๕๕,๐๐๐ | ๑๕๕,๐๐๐ | ๑๕๕,๐๐๐ | ๑๕๕,๐๐๐ | ๑๕๕,๐๐๐ | ร้อยละของถนนท้อง ถิ่นที่พัฒนาเพิ่มขึ้น | ป เส |
| โครงการก่อสร้างถนนหินคลุกสายไร่นายสมบูรณ์ ร่มรุช หมู่ ๖ | เพื่อพัฒนาเส้นทางการคมนาคม ในท้องถิ่น ในการ สัญจรไปมา | ก่อสร้างถนนหินคลุก กว้าง ๖ เมตร ยาว ๒๐๐ เมตร หนา ๐.๑๕ เมตร | ๑๕๕,๐๐๐ | ๑๕๕,๐๐๐ | ๑๕๕,๐๐๐ | ๑๕๕,๐๐๐ | ๑๕๕,๐๐๐ | ๑๕๕,๐๐๐ | ร้อยละของถนนท้อง ถิ่นที่พัฒนาเพิ่มขึ้น | ป เส |
| โครงการก่อสร้างฝายน้ำล้นคลองตะวันตก จุดที่๑ หมู่ ๗ | เพื่อกักเก็บน้ำไว้ใช้ประโยชน์ อุปโภค-บริโภค การเกษตร และเลี้ยงสัตว์ | ก่อสร้างฝาย กว้าง ๘ เมตร ยาว ๒๐ เมตร สูง ๑.๕ เมตร | ๕๐๐,๐๐๐ | ๕๐๐,๐๐๐ | ๕๐๐,๐๐๐ | ๕๐๐,๐๐๐ | ๕๐๐,๐๐๐ | ๕๐๐,๐๐๐ | ร้อยละของแหล่งน้ำ ที่ได้รับการพัฒนา | ป บ แ |

| | | | | | | | | | | |
|---|---|--|-----------|-----------|-----------|-----------|-----------|-----------|--|-------------|
| โครงการก่อสร้างฝายน้ำล้นคลองตะวันตก จุดที่๒ หมู่ ๗ | เพื่อกักเก็บน้ำไว้ใช้ประโยชน์ อุปโภค-บริโภค การเกษตร และเลี้ยงสัตว์ | ก่อสร้างฝาย กว้าง ๘ เมตร ยาว ๒๐ เมตร สูง ๑.๕ เมตร | ๕๐๐,๐๐๐ | ๕๐๐,๐๐๐ | ๕๐๐,๐๐๐ | ๕๐๐,๐๐๐ | ๕๐๐,๐๐๐ | ๕๐๐,๐๐๐ | ร้อยละของแหล่งน้ำ ที่ได้รับการพัฒนา | ป บ แ |
| โครงการก่อสร้างถนนคอนกรีตสายบ้านนายอำนาจ | เพื่อพัฒนาเส้นทางการคมนาคม | ก่อสร้างถนนคอนกรีต | ๑,๖๐๐,๐๐๐ | ๑,๖๐๐,๐๐๐ | ๑,๖๐๐,๐๐๐ | ๑,๖๐๐,๐๐๐ | ๑,๖๐๐,๐๐๐ | ๑,๖๐๐,๐๐๐ | ร้อยละของถนนท้อง | ป |

| | | | | | | | | | | |
|---|---|---|-----------|-----------|-----------|-----------|-----------|-----------|---|--|
| ถึงบ้านนางนัยนา หมู่ ๗ | คมในท้องถิ่น ในการ สัญจรไปมา | กว้าง ๕ เมตร ยาว ๕๐๐ เมตร | | | | | | | ถิ่นที่พัฒนาเพิ่มขึ้น | |
| โครงการก่อสร้างถนนคอนกรีตสายตะวันออกคุ้ม สามัคคีธรรม จุดที่ ๑ หมู่ ๘ | เพื่อพัฒนาเส้นทางการคมนาคม คมในท้องถิ่น ในการ สัญจรไปมา | ก่อสร้างถนนคอนกรีต กว้าง ๕ เมตร ยาว ๑๒๒ เมตร | ๔๐๐,๐๐๐ | ๔๐๐,๐๐๐ | ๔๐๐,๐๐๐ | ๔๐๐,๐๐๐ | ๔๐๐,๐๐๐ | ๔๐๐,๐๐๐ | ร้อนละของถนนท้อง ถิ่นที่พัฒนาเพิ่มขึ้น | |
| โครงการก่อสร้างถนนคอนกรีตสายตะวันออกคุ้ม สามัคคีธรรม จุดที่ ๒ หมู่ ๘ | เพื่อพัฒนาเส้นทางการคมนาคม คมในท้องถิ่น ในการ สัญจรไปมา | ก่อสร้างถนนคอนกรีต กว้าง ๕ เมตร ยาว ๑๙๐ เมตร | ๖๕๐,๐๐๐ | ๖๕๐,๐๐๐ | ๖๕๐,๐๐๐ | ๖๕๐,๐๐๐ | ๖๕๐,๐๐๐ | ๖๕๐,๐๐๐ | ร้อนละของถนนท้อง ถิ่นที่พัฒนาเพิ่มขึ้น | |
| โครงการก่อสร้างถนนคอนกรีตสายตะวันออกคุ้ม สามัคคีธรรม จุดที่ ๓ หมู่ ๘ | เพื่อพัฒนาเส้นทางการคมนาคม คมในท้องถิ่น ในการ สัญจรไปมา | ก่อสร้างถนนคอนกรีต กว้าง ๕ เมตร ยาว ๔๙๐ เมตร | ๑,๖๐๐,๐๐๐ | ๑,๖๐๐,๐๐๐ | ๑,๖๐๐,๐๐๐ | ๑,๖๐๐,๐๐๐ | ๑,๖๐๐,๐๐๐ | ๑,๖๐๐,๐๐๐ | ร้อนละของถนนท้อง ถิ่นที่พัฒนาเพิ่มขึ้น | |
| โครงการก่อสร้างถนนหินคลุกสายหลังวัดถึงคอน กรีตหน้าบ้านนายจอน หมู่ ๘ | เพื่อพัฒนาเส้นทางการคมนาคม คมในท้องถิ่น ในการ สัญจรไปมา | ก่อสร้างถนนหินคลุก กว้าง ๕ เมตร ยาว ๑,๙๔๐ เมตร หนา ๐.๑๕ เมตร | ๑,๓๐๐,๐๐๐ | ๑,๓๐๐,๐๐๐ | ๑,๓๐๐,๐๐๐ | ๑,๓๐๐,๐๐๐ | ๑,๓๐๐,๐๐๐ | ๑,๓๐๐,๐๐๐ | ร้อนละของถนนท้อง ถิ่นที่พัฒนาเพิ่มขึ้น | |
| โครงการก่อสร้างถนนหินคลุกสายคุ้มเทพาพัฒนา หมู่ ๘ | เพื่อพัฒนาเส้นทางการคมนาคม คมในท้องถิ่น ในการ สัญจรไปมา | ก่อสร้างถนนหินคลุก กว้าง ๕ เมตร ยาว ๑,๕๐๐ เมตร หนา ๐.๑๕ เมตร | ๙๖๐,๐๐๐ | ๙๖๐,๐๐๐ | ๙๖๐,๐๐๐ | ๙๖๐,๐๐๐ | ๙๖๐,๐๐๐ | ๙๖๐,๐๐๐ | ร้อนละของถนนท้อง ถิ่นที่พัฒนาเพิ่มขึ้น | |

| | | | | | | | | | | |
|--|---|--|---------|---------|---------|---------|---------|---------|---------------------------------------|--|
| | สัญญาไปมา | ยาว ๑,๐๐๐ เมตร | | | | | | | | |
| โครงการก่อสร้างถนนคอนกรีตสายตะวันตก จุดที่ ๓ หมู่ ๙ | เพื่อพัฒนาเส้นทางการคมนาคมในท้องถิ่น ในการสัญญาไปมา | ก่อสร้างถนนคอนกรีต กว้าง ๕ เมตร ยาว ๑,๐๐๐ เมตร | | | | | | | ร้อยละของถนนท้องถิ่นที่พัฒนาเพิ่มขึ้น | |
| โครงการก่อสร้างถนนหินคลุกสายตะวันออก จุดที่ ๑ หมู่ ๙ ตำบลบึงปรือ ถึงบ้านไทยเจริญ ตำบลวังยายทอง อำเภอเทพารักษ์ จังหวัดนครราชสีมา | เพื่อพัฒนาเส้นทางการคมนาคมในท้องถิ่น ในการสัญญาไปมา | ก่อสร้างถนนหินคลุก กว้าง ๕ เมตร ยาว ๑,๐๐๐ เมตร หนา ๐.๑๕ เมตร | ๖๕๐,๐๐๐ | ๖๕๐,๐๐๐ | ๖๕๐,๐๐๐ | ๖๕๐,๐๐๐ | ๖๕๐,๐๐๐ | ๖๕๐,๐๐๐ | ร้อยละของถนนท้องถิ่นที่พัฒนาเพิ่มขึ้น | |
| โครงการก่อสร้างถนนหินคลุกสายตะวันออก จุดที่ ๒ หมู่ ๙ | เพื่อพัฒนาเส้นทางการคมนาคมในท้องถิ่น ในการสัญญาไปมา | ก่อสร้างถนนหินคลุก กว้าง ๕ เมตร ยาว ๑,๐๐๐ เมตร หนา ๐.๑๕ เมตร | ๖๕๐,๐๐๐ | ๖๕๐,๐๐๐ | ๖๕๐,๐๐๐ | ๖๕๐,๐๐๐ | ๖๕๐,๐๐๐ | ๖๕๐,๐๐๐ | ร้อยละของถนนท้องถิ่นที่พัฒนาเพิ่มขึ้น | |
| โครงการก่อสร้างถนนหินคลุกสายตะวันออก จุดที่ ๓ หมู่ ๙ | เพื่อพัฒนาเส้นทางการคมนาคมในท้องถิ่น ในการสัญญาไปมา | ก่อสร้างถนนหินคลุก กว้าง ๕ เมตร ยาว ๑,๐๐๐ เมตร หนา ๐.๑๕ เมตร | ๖๕๐,๐๐๐ | ๖๕๐,๐๐๐ | ๖๕๐,๐๐๐ | ๖๕๐,๐๐๐ | ๖๕๐,๐๐๐ | ๖๕๐,๐๐๐ | ร้อยละของถนนท้องถิ่นที่พัฒนาเพิ่มขึ้น | |
| โครงการก่อสร้างถนนหินคลุกสายตะวันออก จุดที่ ๔ หมู่ ๙ | เพื่อพัฒนาเส้นทางการคมนาคมในท้องถิ่น ในการสัญญาไปมา | ก่อสร้างถนนหินคลุก กว้าง ๕ เมตร ยาว ๑,๐๐๐ เมตร หนา ๐.๑๕ เมตร | ๖๕๐,๐๐๐ | ๖๕๐,๐๐๐ | ๖๕๐,๐๐๐ | ๖๕๐,๐๐๐ | ๖๕๐,๐๐๐ | ๖๕๐,๐๐๐ | ร้อยละของถนนท้องถิ่นที่พัฒนาเพิ่มขึ้น | |

| | | | | | | | | | | |
|---|--|---|------------|------------|------------|------------|------------|------------|---------------------------------------|---------|
| โครงการก่อสร้างถนนหินคลุกสายตะวันออก จุดที่ ๕ หมู่ ๙ | เพื่อพัฒนาเส้นทางการคมนาคมในท้องถิ่น ในการสัญจรไปมา | ก่อสร้างถนนหินคลุก กว้าง ๕ เมตร ยาว ๑,๐๐๐ เมตร หนา ๐.๑๕ เมตร | ๖๕๐,๐๐๐ | ๖๕๐,๐๐๐ | ๖๕๐,๐๐๐ | ๖๕๐,๐๐๐ | ๖๕๐,๐๐๐ | ๖๕๐,๐๐๐ | ร้อยละของถนนท้องถิ่นที่พัฒนาเพิ่มขึ้น | ป เส |
| โครงการก่อสร้างถนนหินคลุกสายตะวันตก จุดที่ ๑ หมู่ ๙ | เพื่อพัฒนาเส้นทางการคมนาคมในท้องถิ่น ในการสัญจรไปมา | ก่อสร้างถนนหินคลุก กว้าง ๕ เมตร ยาว ๑,๐๐๐ เมตร หนา ๐.๑๕ เมตร | ๖๕๐,๐๐๐ | ๖๕๐,๐๐๐ | ๖๕๐,๐๐๐ | ๖๕๐,๐๐๐ | ๖๕๐,๐๐๐ | ๖๕๐,๐๐๐ | ร้อยละของถนนท้องถิ่นที่พัฒนาเพิ่มขึ้น | ป เส |
| โครงการก่อสร้างถนนหินคลุกสายตะวันตก จุดที่ ๒ หมู่ ๙ | เพื่อพัฒนาเส้นทางการคมนาคมในท้องถิ่น ในการสัญจรไปมา | ก่อสร้างถนนหินคลุก กว้าง ๕ เมตร ยาว ๑,๐๐๐ เมตร หนา ๐.๑๕ เมตร | ๖๕๐,๐๐๐ | ๖๕๐,๐๐๐ | ๖๕๐,๐๐๐ | ๖๕๐,๐๐๐ | ๖๕๐,๐๐๐ | ๖๕๐,๐๐๐ | ร้อยละของถนนท้องถิ่นที่พัฒนาเพิ่มขึ้น | ป เส |
| โครงการก่อสร้างถนนหินคลุกสายตะวันตก จุดที่ ๓ หมู่ ๙ | เพื่อพัฒนาเส้นทางการคมนาคมในท้องถิ่น ในการสัญจรไปมา | ก่อสร้างถนนหินคลุก กว้าง ๕ เมตร ยาว ๑,๐๐๐ เมตร หนา ๐.๑๕ เมตร | ๖๕๐,๐๐๐ | ๖๕๐,๐๐๐ | ๖๕๐,๐๐๐ | ๖๕๐,๐๐๐ | ๖๕๐,๐๐๐ | ๖๕๐,๐๐๐ | ร้อยละของถนนท้องถิ่นที่พัฒนาเพิ่มขึ้น | ป เส |
| โครงการก่อสร้างถนนลูกรังสายตะวันออก บ้านน้ำโตน ทรายทอง ตำบลบึงปรือ อำเภเทพารักษ์ จังหวัดนครราชสีมา ถึงตำบลละตะแบก อำเภเทพสถิต จังหวัดชัยภูมิ | เพื่อพัฒนาเส้นทางการคมนาคมระหว่างท้องถิ่น ในการสัญจรไปมา | ก่อสร้างถนนลูกรัง กว้าง ๖ เมตร ยาว ๒,๕๐๐ เมตร หนา ๐.๑๕ เมตร | ๖๐๐,๐๐๐ | ๖๐๐,๐๐๐ | ๖๐๐,๐๐๐ | ๖๐๐,๐๐๐ | ๖๐๐,๐๐๐ | ๖๐๐,๐๐๐ | ร้อยละของถนนท้องถิ่นที่พัฒนาเพิ่มขึ้น | ป เส |
| โครงการก่อสร้างถนนลาดยางสายตะวันออก | เพื่อพัฒนาเส้นทางการคมนาคม | ก่อสร้างถนนลาดยาง กว้าง ๖ | ๑๐,๕๐๐,๐๐๐ | ๑๐,๕๐๐,๐๐๐ | ๑๐,๕๐๐,๐๐๐ | ๑๐,๕๐๐,๐๐๐ | ๑๐,๕๐๐,๐๐๐ | ๑๐,๕๐๐,๐๐๐ | ร้อยละของถนนท้องถิ่นที่พัฒนาเพิ่มขึ้น | ป เส |

| | | | | | | | | | | |
|--|--|---|-----------|-----------|-----------|-----------|-----------|-----------|---|--|
| หมู่ ๙ | คَمْระหว่ำงท้งถึน ในกำร สัจจรไปมำ | เมตร ยว ๕,๐๐๐ เมตร | | | | | | | ถึนที่พัฒนำเพิ่มขึ้น | |
| โครงการก่อสร้างถนนลาดยางสายตะวันตก หมู่ ๙ | เพื่อพัฒนาเส้นทางการคมนาคม คَمْระหว่ำงท้งถึน ในกำร สัจจรไปมำ | ก่อสร้างถนนลาดยาง กว่ำง ๖ เมตร ยว ๓,๐๐๐ เมตร | ๖,๓๐๐,๐๐๐ | ๖,๓๐๐,๐๐๐ | ๖,๓๐๐,๐๐๐ | ๖,๓๐๐,๐๐๐ | ๖,๓๐๐,๐๐๐ | ๖,๓๐๐,๐๐๐ | ร้อยละของถนนท้ง ถึนที่พัฒนำเพิ่มขึ้น | |
| โครงการหลังฝนถนตี ภายใต้ำบลบึงปรือ | เพื่อพัฒนาเส้นทางการคมนาคม ในท้งถึน ในกำร สัจจรไปมำ | ซ่อมแซมสาธารณูปโภคและ สาธารณูปกำร ในต้ำบลบึง ปรือ | ๙๕๐,๐๐๐ | ๙๕๐,๐๐๐ | ๙๕๐,๐๐๐ | ๙๕๐,๐๐๐ | ๙๕๐,๐๐๐ | ๙๕๐,๐๐๐ | ร้อยละของถนนท้ง ถึนที่พัฒนำเพิ่มขึ้น | |
| โครงการก่อสร้างวางระบายน้ำคอนกรีต หมู่ ๙ | เพื่อระบายน้ำออกจากสระ ป้องกันกำรพังถลยของคั้น คูสระ และป้องกันน้ำท่วม | ก่อสร้างวางระบายน้ำ กว่ำง ๑๒ เมตร สูง ๕ เมตร ยว ๒๐ เมตร | ๗๕๐,๐๐๐ | ๗๕๐,๐๐๐ | ๗๕๐,๐๐๐ | ๗๕๐,๐๐๐ | ๗๕๐,๐๐๐ | ๗๕๐,๐๐๐ | ป้องกันน้ำท่วม | |
| โครงการก่อสร้างฝายน้ำล้นคลองสาธารณะ จุดที่ ๑ หมู่ ๙ | เพื่อกักเก็บน้ำไว้ใช้ประโยชน์ อุปโภค-บริโภค กำรเกษตร และเลี้ยงสัตว์ | ก่อสร้างฝาย กว่ำง ๒ เมตร ยว ๒๕ เมตร สูง ๒.๕ เมตร | ๕๘๐,๐๐๐ | ๕๘๐,๐๐๐ | ๕๘๐,๐๐๐ | ๕๘๐,๐๐๐ | ๕๘๐,๐๐๐ | ๕๘๐,๐๐๐ | ร้อยละของแหล่งน้ำ ที่ได้รับกำรพัฒนำ | |
| โครงการก่อสร้างฝายน้ำล้นคลองสาธารณะ จุดที่ ๒ หมู่ ๙ | เพื่อกักเก็บน้ำไว้ใช้ประโยชน์ อุปโภค-บริโภค กำรเกษตร และเลี้ยงสัตว์ | ก่อสร้างฝาย กว่ำง ๒ เมตร ยว ๒๕ เมตร สูง ๒.๕ เมตร | ๕๘๐,๐๐๐ | ๕๘๐,๐๐๐ | ๕๘๐,๐๐๐ | ๕๘๐,๐๐๐ | ๕๘๐,๐๐๐ | ๕๘๐,๐๐๐ | ร้อยละของแหล่งน้ำ ที่ได้รับกำรพัฒนำ | |
| โครงการก่อสร้างฝายน้ำล้นคลองสาธารณะ | เพื่อกักเก็บน้ำไว้ใช้ประโยชน์ | ก่อสร้างฝาย กว่ำง ๒ เมตร | ๕๘๐,๐๐๐ | ๕๘๐,๐๐๐ | ๕๘๐,๐๐๐ | ๕๘๐,๐๐๐ | ๕๘๐,๐๐๐ | ๕๘๐,๐๐๐ | ร้อยละของแหล่งน้ำ | |

| | | | | | | | | | | |
|--|---|---|------------|------------|------------|------------|------------|------------|---------------------------------------|--|
| จุดที่ ๓ หมู่ ๙ | อุบโภาค-บริโภาค การเกษตร และเลี้ยงสัตว์ | ยาว ๒๕ เมตร สูง ๒.๕ เมตร | | | | | | | ที่ได้รับการพัฒนา | |
| โครงการก่อสร้างฝายน้ำล้นคลองสาธารณะ จุดที่ ๔ หมู่ ๙ | เพื่อกักเก็บน้ำไว้ใช้ประโยชน์ อุบโภาค-บริโภาค การเกษตร และเลี้ยงสัตว์ | ก่อสร้างฝาย กว้าง ๒ เมตร ยาว ๒๕ เมตร สูง ๒.๕ เมตร | ๕๘๐,๐๐๐ | ๕๘๐,๐๐๐ | ๕๘๐,๐๐๐ | ๕๘๐,๐๐๐ | ๕๘๐,๐๐๐ | ๕๘๐,๐๐๐ | ร้อยละของแหล่งน้ำที่ได้รับการพัฒนา | |
| โครงการก่อสร้างฝายน้ำล้นคลองสาธารณะ จุดที่ ๕ หมู่ ๙ | เพื่อกักเก็บน้ำไว้ใช้ประโยชน์ อุบโภาค-บริโภาค การเกษตร และเลี้ยงสัตว์ | ก่อสร้างฝาย กว้าง ๒ เมตร ยาว ๒๕ เมตร สูง ๒.๕ เมตร | ๕๘๐,๐๐๐ | ๕๘๐,๐๐๐ | ๕๘๐,๐๐๐ | ๕๘๐,๐๐๐ | ๕๘๐,๐๐๐ | ๕๘๐,๐๐๐ | ร้อยละของแหล่งน้ำที่ได้รับการพัฒนา | |
| โครงการก่อสร้างอ่างเก็บน้ำขนาดเล็ก | เพื่อกักเก็บน้ำไว้ใช้ประโยชน์ อุบโภาค-บริโภาค การเกษตร และเลี้ยงสัตว์ | ก่อสร้างอ่างเก็บน้ำขนาดเล็ก ตามแบบของ อบตกำหนด | ๕๐,๐๐๐,๐๐๐ | ๕๐,๐๐๐,๐๐๐ | ๕๐,๐๐๐,๐๐๐ | ๕๐,๐๐๐,๐๐๐ | ๕๐,๐๐๐,๐๐๐ | ๕๐,๐๐๐,๐๐๐ | ร้อยละของแหล่งน้ำที่ได้รับการพัฒนา | |
| โครงการก่อสร้างถนนลาดยางสายบ้านเขาแดงโม หมู่ ๑๐ ตำบลบึงปรือ อำเภเทพารักษ์ จังหวัดนครราชสีมา ถึงบ้านซับไทร ตำบลละตะแบก จังหวัดชัยภูมิ | เพื่อพัฒนาเส้นทางการคมนาคมระหว่างท้องถิ่น ในการสัญจรไปมา | ก่อสร้างถนนลาดยาง กว้าง ๖ เมตร ยาว ๓,๐๐๐ เมตร | ๖,๓๐๐,๐๐๐ | ๖,๓๐๐,๐๐๐ | ๖,๓๐๐,๐๐๐ | ๖,๓๐๐,๐๐๐ | ๖,๓๐๐,๐๐๐ | ๖,๓๐๐,๐๐๐ | ร้อยละของถนนท้องถิ่นที่พัฒนาเพิ่มขึ้น | |
| โครงการก่อสร้างถนนคอนกรีตสายบ้านเขาแดงโม ถึงบ้านสันติสุข จุดที่ ๑ หมู่ ๑๐ | เพื่อพัฒนาเส้นทางการคมนาคมในท้องถิ่น ในการสัญจรไปมา | ก่อสร้างถนนคอนกรีต กว้าง ๔ เมตร ยาว ๕๐๐ เมตร | ๑,๓๐๐,๐๐๐ | ๑,๓๐๐,๐๐๐ | ๑,๓๐๐,๐๐๐ | ๑,๓๐๐,๐๐๐ | ๑,๓๐๐,๐๐๐ | ๑,๓๐๐,๐๐๐ | ร้อยละของถนนท้องถิ่นที่พัฒนาเพิ่มขึ้น | |

| | | | | | | | | | | |
|--|---|---|-----------|-----------|-----------|-----------|-----------|-----------|---------------------------------------|--------|
| โครงการก่อสร้างถนนคอนกรีตสายบ้านเขาแดงโม ถึงบ้านสันติสุข จุดที่ ๒ หมู่ ๑๐ | เพื่อพัฒนาเส้นทางการคมนาคมในท้องถิ่น ในการ สัญจรไปมา | ก่อสร้างถนนคอนกรีต กว้าง ๔ เมตร ยาว ๕๐๐ เมตร | ๑,๓๐๐,๐๐๐ | ๑,๓๐๐,๐๐๐ | ๑,๓๐๐,๐๐๐ | ๑,๓๐๐,๐๐๐ | ๑,๓๐๐,๐๐๐ | ๑,๓๐๐,๐๐๐ | ร้อยละของถนนท้องถิ่นที่พัฒนาเพิ่มขึ้น | ป เ |
| โครงการก่อสร้างถนนคอนกรีตสายบ้านเขาแดงโม ถึงบ้านสันติสุข จุดที่ ๓ หมู่ ๑๐ | เพื่อพัฒนาเส้นทางการคมนาคมในท้องถิ่น ในการ สัญจรไปมา | ก่อสร้างถนนคอนกรีต กว้าง ๔ เมตร ยาว ๕๐๐ เมตร | ๑,๓๐๐,๐๐๐ | ๑,๓๐๐,๐๐๐ | ๑,๓๐๐,๐๐๐ | ๑,๓๐๐,๐๐๐ | ๑,๓๐๐,๐๐๐ | ๑,๓๐๐,๐๐๐ | ร้อยละของถนนท้องถิ่นที่พัฒนาเพิ่มขึ้น | ป เ |
| โครงการก่อสร้างถนนหินคลุกในหมู่บ้าน หมู่ ๑๐ | เพื่อพัฒนาเส้นทางการคมนาคมในท้องถิ่น ในการ สัญจรไปมา | ก่อสร้างถนนหินคลุก กว้าง ๕ เมตร ยาว ๑,๐๐๐ เมตร หนา ๐.๑๕ เมตร | ๖๕๐,๐๐๐ | ๖๕๐,๐๐๐ | ๖๕๐,๐๐๐ | ๖๕๐,๐๐๐ | ๖๕๐,๐๐๐ | ๖๕๐,๐๐๐ | ร้อยละของถนนท้องถิ่นที่พัฒนาเพิ่มขึ้น | ป เ |
| โครงการก่อสร้างถนนลูกรังสายบ้านนายมงคล หมู่ ๑๐ | เพื่อพัฒนาเส้นทางการคมนาคมในท้องถิ่น ในการ สัญจรไปมา | ก่อสร้างถนนลูกรัง กว้าง ๓ เมตร ยาว ๒,๐๐๐ เมตร หนา ๐.๑๕ เมตร | ๒๕๐,๐๐๐ | ๒๕๐,๐๐๐ | ๒๕๐,๐๐๐ | ๒๕๐,๐๐๐ | ๒๕๐,๐๐๐ | ๒๕๐,๐๐๐ | ร้อยละของถนนท้องถิ่นที่พัฒนาเพิ่มขึ้น | ป เ |
| โครงการก่อสร้างถนนลูกรังสายบ้านนายอุทัย หมู่ ๑๐ | เพื่อพัฒนาเส้นทางการคมนาคมในท้องถิ่น ในการ สัญจรไปมา | ก่อสร้างถนนลูกรัง กว้าง ๖ เมตร ยาว ๒,๐๐๐ เมตร หนา ๐.๑๕ เมตร | ๕๕๐,๐๐๐ | ๕๕๐,๐๐๐ | ๕๕๐,๐๐๐ | ๕๕๐,๐๐๐ | ๕๕๐,๐๐๐ | ๕๕๐,๐๐๐ | ร้อยละของถนนท้องถิ่นที่พัฒนาเพิ่มขึ้น | ป เ |
| โครงการก่อสร้างถนนคอนกรีตซอยไอนิม หมู่ ๑๐ | เพื่อพัฒนาเส้นทางการคมนาคมในท้องถิ่น ในการ สัญจรไปมา | ก่อสร้างถนนคอนกรีต กว้าง ๓ เมตร ยาว ๓๐๐ เมตร | ๕๘๐,๐๐๐ | ๕๘๐,๐๐๐ | ๕๘๐,๐๐๐ | ๕๘๐,๐๐๐ | ๕๘๐,๐๐๐ | ๕๘๐,๐๐๐ | ร้อยละของถนนท้องถิ่นที่พัฒนาเพิ่มขึ้น | ป เ |

| | | | | | | | | | | |
|---|--|---|-----------|-----------|-----------|-----------|-----------|-----------|---------------------------------------|--------|
| โครงการก่อสร้างถนนคอนกรีตขอยมะขามคู่ หมู่ ๑๐ | เพื่อพัฒนาเส้นทางการคมนาคมในท้องถิ่น ในการสัญจรไปมา | ก่อสร้างถนนคอนกรีต กว้าง ๓ เมตร ยาว ๒๐๐ เมตร | ๓๙๐,๐๐๐ | ๓๙๐,๐๐๐ | ๓๙๐,๐๐๐ | ๓๙๐,๐๐๐ | ๓๙๐,๐๐๐ | ๓๙๐,๐๐๐ | ร้อนละของถนนท้องถิ่นที่พัฒนาเพิ่มขึ้น | ป เ |
| โครงการก่อสร้างถนนคอนกรีตขอยโรงหมี่ หมู่ ๑๐ | เพื่อพัฒนาเส้นทางการคมนาคมในท้องถิ่น ในการสัญจรไปมา | ก่อสร้างถนนคอนกรีต กว้าง ๓ เมตร ยาว ๓๐๐ เมตร | ๕๘๐,๐๐๐ | ๕๘๐,๐๐๐ | ๕๘๐,๐๐๐ | ๕๘๐,๐๐๐ | ๕๘๐,๐๐๐ | ๕๘๐,๐๐๐ | ร้อนละของถนนท้องถิ่นที่พัฒนาเพิ่มขึ้น | ป เ |
| โครงการก่อสร้างถนนลาดยางบ้านเขาแดงไม่ถึงบ้านขับสำราญ หมู่ ๑๐ | เพื่อพัฒนาเส้นทางการคมนาคมระหว่างท้องถิ่น ในการสัญจรไปมา | ก่อสร้างถนนลาดยาง กว้าง ๖ เมตร ยาว ๑,๐๐๐ เมตร | ๒,๑๐๐,๐๐๐ | ๒,๑๐๐,๐๐๐ | ๒,๑๐๐,๐๐๐ | ๒,๑๐๐,๐๐๐ | ๒,๑๐๐,๐๐๐ | ๒,๑๐๐,๐๐๐ | ร้อนละของถนนท้องถิ่นที่พัฒนาเพิ่มขึ้น | ป เ |
| โครงการก่อสร้างถนนดินยกระดบสายคลองหว่า หมู่ ๑๑ | เพื่อพัฒนาเส้นทางการคมนาคมในท้องถิ่น ในการสัญจรไปมา | ก่อสร้างถนนดินยกระดบ กว้าง ๖ เมตร ยาว ๑,๐๐๐ เมตร หนา ๒.๕ เมตร | ๒๐๐,๐๐๐ | ๒๐๐,๐๐๐ | ๒๐๐,๐๐๐ | ๒๐๐,๐๐๐ | ๒๐๐,๐๐๐ | ๒๐๐,๐๐๐ | ร้อนละของถนนท้องถิ่นที่พัฒนาเพิ่มขึ้น | ป เ |
| โครงการก่อสร้างถนนหินคลุกบ้านสันติสุขถึงบ้านนายทอง กลมกล่อม หมู่ ๑๑ | เพื่อพัฒนาเส้นทางการคมนาคมในท้องถิ่น ในการสัญจรไปมา | ก่อสร้างถนนหินคลุก กว้าง ๕ เมตร ยาว ๑,๐๐๐ เมตร หนา ๐.๑๕ เมตร | ๖๕๐,๐๐๐ | ๖๕๐,๐๐๐ | ๖๕๐,๐๐๐ | ๖๕๐,๐๐๐ | ๖๕๐,๐๐๐ | ๖๕๐,๐๐๐ | ร้อนละของถนนท้องถิ่นที่พัฒนาเพิ่มขึ้น | ป เ |
| โครงการก่อสร้างถนนหินคลุกบ้านสันติสุขถึงบ้านเขาแดง หมู่ ๑๑ | เพื่อพัฒนาเส้นทางการคมนาคมในท้องถิ่น ในการ | ก่อสร้างถนนหินคลุก กว้าง ๕ เมตร ยาว ๑,๐๐๐ เมตร | ๖๕๐,๐๐๐ | ๖๕๐,๐๐๐ | ๖๕๐,๐๐๐ | ๖๕๐,๐๐๐ | ๖๕๐,๐๐๐ | ๖๕๐,๐๐๐ | ร้อนละของถนนท้องถิ่นที่พัฒนาเพิ่มขึ้น | ป เ |

| | | | | | | | | | | |
|--|---|---|-----------|-----------|-----------|-----------|-----------|-----------|---|--|
| | สัญญาไปมา | หนา ๐.๑๕ เมตร | | | | | | | | |
| โครงการก่อสร้างถนนหินคลุกบ้านสันติสุข หมู่ ๑๑ ตำบลบึงปรือ อำเภเทพารักษ์ จังหวัดนครราชสีมา ถึงบ้านไทยเจริญ ตำบลวังยายทอง จังหวัดนครราชสีมา | เพื่อพัฒนาเส้นทางการคมนาคมในท้องถิ่น ในการสัญญาไปมา | ก่อสร้างถนนหินคลุก กว้าง ๕ เมตร ยาว ๑,๐๐๐ เมตร หนา ๐.๑๕ เมตร | ๖๕๐,๐๐๐ | ๖๕๐,๐๐๐ | ๖๕๐,๐๐๐ | ๖๕๐,๐๐๐ | ๖๕๐,๐๐๐ | ๖๕๐,๐๐๐ | ร้อนละของถนนท้อง ถิ่นที่พัฒนาเพิ่มขึ้น | |
| โครงการก่อสร้างถนนหินคลุกสายบ้านนายชั้นถึงบ้านนายเที่ยง หมู่ที่ ๓ | เพื่อพัฒนาเส้นทางการคมนาคมในท้องถิ่น ในการสัญญาไปมา | ก่อสร้างถนนหินคลุก กว้าง ๕ เมตร ยาว ๓,๕๐๐ เมตร หนา ๐.๑๕ เมตร | ๒,๕๐๐,๐๐๐ | ๒,๕๐๐,๐๐๐ | ๒,๕๐๐,๐๐๐ | ๒,๕๐๐,๐๐๐ | ๒,๕๐๐,๐๐๐ | ๒,๕๐๐,๐๐๐ | ร้อนละของถนนท้อง ถิ่นที่พัฒนาเพิ่มขึ้น | |
| โครงการก่อสร้างบล็อกคอนเวร์ส สายบ้านนายชั้นถึงบ้านนายเที่ยง หมู่ที่ ๓ | เพื่อพัฒนาเส้นทางการคมนาคมในท้องถิ่น ในการสัญญาไปมา | ก่อสร้างบล็อกคอนเวร์ส กว้าง ๑.๕ เมตร ยาว ๗ เมตร สูง ๑.๕ เมตร ๒ ช่อง | ๖๐๐,๐๐๐ | ๖๐๐,๐๐๐ | ๖๐๐,๐๐๐ | ๖๐๐,๐๐๐ | ๖๐๐,๐๐๐ | ๖๐๐,๐๐๐ | ร้อนละของถนนท้อง ถิ่นที่พัฒนาเพิ่มขึ้น | |
| โครงการก่อสร้างถนนหินคลุกสายไร่นายถนอมถึงไร่นายสวาสพร้อมวางท่อ ๑๐๐" ๗ ท่อน หมู่ที่ ๓ | เพื่อพัฒนาเส้นทางการคมนาคมในท้องถิ่น ในการสัญญาไปมา | ก่อสร้างถนนหินคลุก กว้าง ๕ เมตร ยาว ๑,๘๐๐ เมตร หนา ๐.๑๕ เมตร | ๑,๕๐๐,๐๐๐ | ๑,๕๐๐,๐๐๐ | ๑,๕๐๐,๐๐๐ | ๑,๕๐๐,๐๐๐ | ๑,๕๐๐,๐๐๐ | ๑,๕๐๐,๐๐๐ | ร้อนละของถนนท้อง ถิ่นที่พัฒนาเพิ่มขึ้น | |
| โครงการก่อสร้างถนนลูกรังสายไร่นายถนอมถึงไร่นายสวาสพร้อมวางท่อ ๑๐๐" ๗ ท่อน | เพื่อพัฒนาเส้นทางการคมนาคมในท้องถิ่น ในการสัญญาไปมา | ก่อสร้างถนนลูกรัง กว้าง ๕ เมตร ยาว ๑,๘๐๐ เมตร | ๓๘๐,๐๐๐ | ๓๘๐,๐๐๐ | ๓๘๐,๐๐๐ | ๓๘๐,๐๐๐ | ๓๘๐,๐๐๐ | ๓๘๐,๐๐๐ | ร้อนละของถนนท้อง ถิ่นที่พัฒนาเพิ่มขึ้น | |

| | | | | | | | | | | |
|--|---|---|-----------|-----------|-----------|-----------|-----------|-----------|---------------------------------------|--|
| หมู่ที่ ๓ | สัญญาไปมา | หนา ๐.๑๕ เมตร | | | | | | | | |
| โครงการก่อสร้างถนนหินคลุกสายไร่นายประทุมถึง ไร่นายวร หมู่ที่ ๓ | เพื่อพัฒนาเส้นทางการคมนาคมในท้องถิ่น ในการสัญญาไปมา | ก่อสร้างถนนหินคลุก กว้าง ๕ เมตร ยาว ๓,๕๐๐ เมตร หนา ๐.๑๕ เมตร | ๒,๕๐๐,๐๐๐ | ๒,๕๐๐,๐๐๐ | ๒,๕๐๐,๐๐๐ | ๒,๕๐๐,๐๐๐ | ๒,๕๐๐,๐๐๐ | ๒,๕๐๐,๐๐๐ | ร้อนละของถนนท้องถิ่นที่พัฒนาเพิ่มขึ้น | |
| โครงการก่อสร้างถนนลูกรังสายไร่นายประทุมถึง ไร่นายวร หมู่ที่ ๓ | เพื่อพัฒนาเส้นทางการคมนาคมในท้องถิ่น ในการสัญญาไปมา | ก่อสร้างถนนลูกรัง กว้าง ๕ เมตร ยาว ๓,๕๐๐ เมตร หนา ๐.๑๕ เมตร | ๗๐๐,๐๐๐ | ๗๐๐,๐๐๐ | ๗๐๐,๐๐๐ | ๗๐๐,๐๐๐ | ๗๐๐,๐๐๐ | ๗๐๐,๐๐๐ | ร้อนละของถนนท้องถิ่นที่พัฒนาเพิ่มขึ้น | |
| โครงการก่อสร้างบล็อกคอนเวร์สไร่นายประทุมถึง ไร่นายวร หมู่ที่ ๓ | เพื่อพัฒนาเส้นทางการคมนาคมในท้องถิ่น ในการสัญญาไปมา | ก่อสร้างบล็อกคอนเวร์ส กว้าง ๑.๕ เมตร ยาว ๗ เมตร สูง ๑.๕ เมตร ๒ ช่อง | ๖๐๐,๐๐๐ | ๖๐๐,๐๐๐ | ๖๐๐,๐๐๐ | ๖๐๐,๐๐๐ | ๖๐๐,๐๐๐ | ๖๐๐,๐๐๐ | ร้อนละของถนนท้องถิ่นที่พัฒนาเพิ่มขึ้น | |
| โครงการก่อสร้างถนนหินคลุกสายไร่นางสุดารัตน์ ถึงไร่นายนครพร้อมวางท่อ ๘๐" ๗ ท่อน หมู่ที่ ๓ | เพื่อพัฒนาเส้นทางการคมนาคมในท้องถิ่น ในการสัญญาไปมา | ก่อสร้างถนนหินคลุก กว้าง ๕ เมตร ยาว ๒,๐๐๐ เมตร หนา ๐.๑๕ เมตร | ๑,๕๐๐,๐๐๐ | ๑,๕๐๐,๐๐๐ | ๑,๕๐๐,๐๐๐ | ๑,๕๐๐,๐๐๐ | ๑,๕๐๐,๐๐๐ | ๑,๕๐๐,๐๐๐ | ร้อนละของถนนท้องถิ่นที่พัฒนาเพิ่มขึ้น | |
| โครงการก่อสร้างถนนลูกรังสายไร่นางสุดารัตน์ ถึงไร่นายนครพร้อมวางท่อ ๘๐" ๗ ท่อน หมู่ที่ ๓ | เพื่อพัฒนาเส้นทางการคมนาคมในท้องถิ่น ในการสัญญาไปมา | ก่อสร้างถนนลูกรัง กว้าง ๕ เมตร ยาว ๒,๐๐๐ เมตร หนา ๐.๑๕ เมตร | ๔๒๐,๐๐๐ | ๔๒๐,๐๐๐ | ๔๒๐,๐๐๐ | ๔๒๐,๐๐๐ | ๔๒๐,๐๐๐ | ๔๒๐,๐๐๐ | ร้อนละของถนนท้องถิ่นที่พัฒนาเพิ่มขึ้น | |
| โครงการก่อสร้างถนนคอนกรีตสายบ้านนางนิตยา | เพื่อพัฒนาเส้นทางการคมนาคม | ก่อสร้างถนนคอนกรีต | ๒๑๐,๐๐๐ | ๒๑๐,๐๐๐ | ๒๑๐,๐๐๐ | ๒๑๐,๐๐๐ | ๒๑๐,๐๐๐ | ๒๑๐,๐๐๐ | ร้อนละของถนนท้องถิ่น | |

| | | | | | | | | | | |
|---|---|--|-----------|-----------|-----------|-----------|-----------|-----------|--|--|
| ชาวฉลาดถึงบ้านนางควน ดิสน์เทียะ หมู่ที่ ๓ | คมในท้องถิ่น ในการ สัญจรไปมา | กว้าง ๔ เมตร ยาว ๘๐ เมตร | | | | | | | ถิ่นที่พัฒนาเพิ่มขึ้น | |
| โครงการก่อสร้างถนนคอนกรีตสายบ้านนายชั้น ชาวฉลาดถึงบ้านนายนา ริงสันเทียะ หมู่ที่ ๓ | เพื่อพัฒนาเส้นทางการคมนาคม คมในท้องถิ่น ในการ สัญจรไปมา | ก่อสร้างถนนคอนกรีต กว้าง ๔ เมตร ยาว ๘๐ เมตร | ๒๑๐,๐๐๐ | ๒๑๐,๐๐๐ | ๒๑๐,๐๐๐ | ๒๑๐,๐๐๐ | ๒๑๐,๐๐๐ | ๒๑๐,๐๐๐ | ร้อยละของถนนที่ ถิ่นที่พัฒนาเพิ่มขึ้น | |
| โครงการก่อสร้างถนนคอนกรีตสายบ้านนายสนัน อยู่สูงเนินถึงบ้านนางบุญมา ไชยโคข หมู่ที่ ๓ | เพื่อพัฒนาเส้นทางการคมนาคม คมในท้องถิ่น ในการ สัญจรไปมา | ก่อสร้างถนนคอนกรีต กว้าง ๔ เมตร ยาว ๑๘๐ เมตร | ๔๗๐,๐๐๐ | ๔๗๐,๐๐๐ | ๔๗๐,๐๐๐ | ๔๗๐,๐๐๐ | ๔๗๐,๐๐๐ | ๔๗๐,๐๐๐ | ร้อยละของถนนที่ ถิ่นที่พัฒนาเพิ่มขึ้น | |
| โครงการก่อสร้างถนนคอนกรีตสายบ้านนายชั้น ที่สันเทียะถึงบ้านนางศรีสุดา แสนชมพู หมู่ที่ ๓ | เพื่อพัฒนาเส้นทางการคมนาคม คมในท้องถิ่น ในการ สัญจรไปมา | ก่อสร้างถนนคอนกรีต กว้าง ๔ เมตร ยาว ๕๐๐ เมตร | ๑,๓๐๐,๐๐๐ | ๑,๓๐๐,๐๐๐ | ๑,๓๐๐,๐๐๐ | ๑,๓๐๐,๐๐๐ | ๑,๓๐๐,๐๐๐ | ๑,๓๐๐,๐๐๐ | ร้อยละของถนนที่ ถิ่นที่พัฒนาเพิ่มขึ้น | |
| โครงการก่อสร้างถนนคอนกรีตสายบ้านนายเที่ยง โกฏกลางดอนถึงบ้านนายเฉลิม หวังประสพกลาง หมู่ที่ ๓ | เพื่อพัฒนาเส้นทางการคมนาคม คมในท้องถิ่น ในการ สัญจรไปมา | ก่อสร้างถนนคอนกรีต กว้าง ๕ เมตร ยาว ๕๐๐ เมตร | ๑,๖๕๐,๐๐๐ | ๑,๖๕๐,๐๐๐ | ๑,๖๕๐,๐๐๐ | ๑,๖๕๐,๐๐๐ | ๑,๖๕๐,๐๐๐ | ๑,๖๕๐,๐๐๐ | ร้อยละของถนนที่ ถิ่นที่พัฒนาเพิ่มขึ้น | |
| โครงการก่อสร้างถนนคอนกรีตสายบ้านนายบุญยืน ภูเขาถึงบ้านนายบุญสูง กลาดกลางดอน หมู่ที่ ๓ | เพื่อพัฒนาเส้นทางการคมนาคม คมในท้องถิ่น ในการ สัญจรไปมา | ก่อสร้างถนนคอนกรีต กว้าง ๔ เมตร ยาว ๑๓๐ เมตร | ๓๔๐,๐๐๐ | ๓๔๐,๐๐๐ | ๓๔๐,๐๐๐ | ๓๔๐,๐๐๐ | ๓๔๐,๐๐๐ | ๓๔๐,๐๐๐ | ร้อยละของถนนที่ ถิ่นที่พัฒนาเพิ่มขึ้น | |
| โครงการก่อสร้างถนนลาดยางสายตำบลบึงปรือ | เพื่อพัฒนาเส้นทางการคมนาคม | ก่อสร้างถนนลาดยาง | ๒,๒๐๐,๐๐๐ | ๒,๒๐๐,๐๐๐ | ๒,๒๐๐,๐๐๐ | ๒,๒๐๐,๐๐๐ | ๒,๒๐๐,๐๐๐ | ๒,๒๐๐,๐๐๐ | ร้อยละของถนนที่ | |

| | | | | | | | | | | |
|---|---|--|------------|------------|------------|------------|------------|------------|---|--|
| บ้านเกาะแหลม หมู่ที่ ๓ ถึงตำบลวังยายทอง บ้านไทยเจริญ หมู่ ๘ อำเภอเทพารักษ์ จังหวัด นครราชสีมา | คมในท้องถิ่น ในการ สัญจรไปมา | กว้าง ๘ เมตร ยาว ๑,๐๐๐ เมตร | | | | | | | ถนนที่พัฒนาเพิ่มขึ้น | |
| โครงการก่อสร้างถนนลาดยางสายตำบลบึงปรือ บ้านเกาะแหลม หมู่ที่ ๓ ถึงตำบลหนองแวง บ้านโนนเต็ง หมู่ ๖ อำเภอเทพารักษ์ จังหวัด นครราชสีมา | เพื่อพัฒนาเส้นทางการคมนาคม คมในท้องถิ่น ในการ สัญจรไปมา | ก่อสร้างถนนลาดยาง กว้าง ๘ เมตร ยาว ๙,๐๐๐ เมตร | ๒๐,๒๐๐,๐๐๐ | ๒๐,๒๐๐,๐๐๐ | ๒๐,๒๐๐,๐๐๐ | ๒๐,๒๐๐,๐๐๐ | ๒๐,๒๐๐,๐๐๐ | ๒๐,๒๐๐,๐๐๐ | ร้อยละของถนนที่ ถนนที่พัฒนาเพิ่มขึ้น | |
| โครงการก่อสร้างถนนลาดยางสายตำบลบึงปรือ บ้านดอนเจดีย์ หมู่ที่ ๕ ถึงตำบลหนองแวง บ้านโนนเต็ง หมู่ ๖ อำเภอเทพารักษ์ จังหวัด นครราชสีมา | เพื่อพัฒนาเส้นทางการคมนาคม คมในท้องถิ่น ในการ สัญจรไปมา | ก่อสร้างถนนลาดยาง กว้าง ๘ เมตร ยาว ๖,๕๐๐ เมตร | ๑๔,๕๐๐,๐๐๐ | ๑๔,๕๐๐,๐๐๐ | ๑๔,๕๐๐,๐๐๐ | ๑๔,๕๐๐,๐๐๐ | ๑๔,๕๐๐,๐๐๐ | ๑๔,๕๐๐,๐๐๐ | ร้อยละของถนนที่ ถนนที่พัฒนาเพิ่มขึ้น | |
| โครงการก่อสร้างถนนหินคลุกสายบ้านเกาะแหลม ถึงห้วยทางหมา หมู่ที่ ๓ | เพื่อพัฒนาเส้นทางการคมนาคม คมในท้องถิ่น ในการ สัญจรไปมา | ก่อสร้างถนนหินคลุก กว้าง ๕ เมตร ยาว ๒,๕๐๐ เมตร หนา ๐.๑๕ เมตร | ๑,๕๐๐,๐๐๐ | ๑,๕๐๐,๐๐๐ | ๑,๕๐๐,๐๐๐ | ๑,๕๐๐,๐๐๐ | ๑,๕๐๐,๐๐๐ | ๑,๕๐๐,๐๐๐ | ร้อยละของถนนที่ ถนนที่พัฒนาเพิ่มขึ้น | |
| โครงการก่อสร้างบล็อกคอนเวิร์ส จุดไร่ไธนานคร หมู่ที่ ๓ | เพื่อพัฒนาเส้นทางการคมนาคม คมในท้องถิ่น ในการ สัญจรไปมา | ก่อสร้างบล็อกคอนเวิร์ส กว้าง ๑.๕ เมตร ยาว ๗ เมตร สูง ๑.๕ เมตร ๒ ช่อง | ๖๐๐,๐๐๐ | ๖๐๐,๐๐๐ | ๖๐๐,๐๐๐ | ๖๐๐,๐๐๐ | ๖๐๐,๐๐๐ | ๖๐๐,๐๐๐ | ร้อยละของถนนที่ ถนนที่พัฒนาเพิ่มขึ้น | |
| โครงการก่อสร้างบล็อกคอนเวิร์ส จุดไร่นางเทียน | เพื่อพัฒนาเส้นทางการคมนาคม | ก่อสร้างบล็อกคอนเวิร์ส | ๖๐๐,๐๐๐ | ๖๐๐,๐๐๐ | ๖๐๐,๐๐๐ | ๖๐๐,๐๐๐ | ๖๐๐,๐๐๐ | ๖๐๐,๐๐๐ | ร้อยละของถนนที่ | |

| | | | | | | | | | | |
|---|---|--|---------|---------|---------|---------|---------|---------|---|--|
| หมู่ที่ ๓ | คมในท้องถิ่น ในการ สัญจรไปมา | กว้าง ๑.๕ เมตร ยาว ๗ เมตร สูง ๑.๕ เมตร ๒ ช่อง | | | | | | | ถิ่นที่พัฒนาเพิ่มขึ้น | |
| โครงการก่อสร้างถนนลูกรังสายบ้านนายสมจิต ถึงไร่นายแรมพร้อมวางท่อ ๑๐๐" ๗ ท่อน หมู่ที่ ๓ | เพื่อพัฒนาเส้นทางการคมนาคม คมในท้องถิ่น ในการ สัญจรไปมา | ก่อสร้างถนนลูกรัง กว้าง ๕ เมตร ยาว ๒,๕๐๐ เมตร หนา ๐.๑๕ เมตร | ๕๐๐,๐๐๐ | ๕๐๐,๐๐๐ | ๕๐๐,๐๐๐ | ๕๐๐,๐๐๐ | ๕๐๐,๐๐๐ | ๕๐๐,๐๐๐ | ร้อยละของถนนท้อง ถิ่นที่พัฒนาเพิ่มขึ้น | |
| โครงการก่อสร้างฝายน้ำล้นคลองลำยายซี จุดที่ ๑ หมู่ ๓ | เพื่อกักเก็บน้ำไว้ใช้ประโยชน์ อุปโภค-บริโภค การเกษตร และเลี้ยงสัตว์ | ก่อสร้างฝาย กว้าง ๒ เมตร ยาว ๑๕ เมตร สูง ๒.๕ เมตร | ๓๘๐,๐๐๐ | ๓๘๐,๐๐๐ | ๓๘๐,๐๐๐ | ๓๘๐,๐๐๐ | ๓๘๐,๐๐๐ | ๓๘๐,๐๐๐ | ร้อยละของแหล่งน้ำ ที่ได้รับการพัฒนา | |
| โครงการก่อสร้างฝายน้ำล้นคลองลำยายซี จุดที่ ๒ หมู่ ๓ | เพื่อกักเก็บน้ำไว้ใช้ประโยชน์ อุปโภค-บริโภค การเกษตร และเลี้ยงสัตว์ | ก่อสร้างฝาย กว้าง ๒ เมตร ยาว ๑๕ เมตร สูง ๒.๕ เมตร | ๓๘๐,๐๐๐ | ๓๘๐,๐๐๐ | ๓๘๐,๐๐๐ | ๓๘๐,๐๐๐ | ๓๘๐,๐๐๐ | ๓๘๐,๐๐๐ | ร้อยละของแหล่งน้ำ ที่ได้รับการพัฒนา | |
| โครงการก่อสร้างฝายน้ำล้นคลองลำยายซี จุดที่ ๓ หมู่ ๓ | เพื่อกักเก็บน้ำไว้ใช้ประโยชน์ อุปโภค-บริโภค การเกษตร และเลี้ยงสัตว์ | ก่อสร้างฝาย กว้าง ๒ เมตร ยาว ๑๕ เมตร สูง ๒.๕ เมตร | ๓๘๐,๐๐๐ | ๓๘๐,๐๐๐ | ๓๘๐,๐๐๐ | ๓๘๐,๐๐๐ | ๓๘๐,๐๐๐ | ๓๘๐,๐๐๐ | ร้อยละของแหล่งน้ำ ที่ได้รับการพัฒนา | |
| โครงการก่อสร้างฝายน้ำล้นคลองลำยายซี จุดที่ ๔ หมู่ ๓ | เพื่อกักเก็บน้ำไว้ใช้ประโยชน์ อุปโภค-บริโภค การเกษตร และเลี้ยงสัตว์ | ก่อสร้างฝาย กว้าง ๒ เมตร ยาว ๑๕ เมตร สูง ๒.๕ เมตร | ๓๘๐,๐๐๐ | ๓๘๐,๐๐๐ | ๓๘๐,๐๐๐ | ๓๘๐,๐๐๐ | ๓๘๐,๐๐๐ | ๓๘๐,๐๐๐ | ร้อยละของแหล่งน้ำ ที่ได้รับการพัฒนา | |
| โครงการก่อสร้างฝายน้ำล้นคลองลำยายซี จุดที่ ๕ หมู่ ๓ | เพื่อกักเก็บน้ำไว้ใช้ประโยชน์ อุปโภค-บริโภค การเกษตร | ก่อสร้างฝาย กว้าง ๒ เมตร ยาว ๑๕ เมตร สูง ๒.๕ เมตร | ๓๘๐,๐๐๐ | ๓๘๐,๐๐๐ | ๓๘๐,๐๐๐ | ๓๘๐,๐๐๐ | ๓๘๐,๐๐๐ | ๓๘๐,๐๐๐ | ร้อยละของแหล่งน้ำ ที่ได้รับการพัฒนา | |

| | | | | | | | | | | |
|--|--|--|---------|---------|---------|---------|---------|---------|--------------------------|--------|
| | และเลี้ยงสัตว์ | | | | | | | | | |
| โครงการก่อสร้างถนนคอนกรีตสายหัวสะพาน หมู่ที่ ๔ | เพื่อให้ประชาชนได้รับความสะดวกในการสัญจร | กว้าง ๕ เมตร ยาว ๑๐๐ เมตร ตามแบบมาตรฐาน อบต. | ๓๙๐,๐๐๐ | ๓๙๐,๐๐๐ | ๓๙๐,๐๐๐ | ๓๙๐,๐๐๐ | ๓๙๐,๐๐๐ | ๓๙๐,๐๐๐ | จำนวนถนนที่ตีมีเพิ่มขึ้น | ร ไ |
| โครงการก่อสร้างถนนดินยกระดับ หมู่ที่ ๔ | เพื่อให้ประชาชนได้รับความสะดวกในการสัญจร | กว้าง ๕ เมตร ยาว ๑,๐๐๐ เมตร ตามแบบมาตรฐาน อบต. | ๓๕๐,๐๐๐ | ๓๕๐,๐๐๐ | ๓๕๐,๐๐๐ | ๓๕๐,๐๐๐ | ๓๕๐,๐๐๐ | ๓๕๐,๐๐๐ | จำนวนถนนที่ตีมีเพิ่มขึ้น | ร ไ |
| โครงการก่อสร้างถนนลูกรังต่อจากเดิมบ้านมะค่างาม - บ้านห้วยน้ำ หมู่ที่ ๔ | เพื่อให้ประชาชนได้รับความสะดวกในการสัญจร | กว้าง ๕ เมตร ยาว ๑,๐๐๐ เมตร ตามแบบมาตรฐาน อบต. | ๔๐๐,๐๐๐ | ๔๐๐,๐๐๐ | ๔๐๐,๐๐๐ | ๔๐๐,๐๐๐ | ๔๐๐,๐๐๐ | ๔๐๐,๐๐๐ | จำนวนถนนที่ตีมีเพิ่มขึ้น | ร ไ |
| โครงการก่อสร้างถนนหินคลุกบ้านมะค่างาม - บ้านห้วยน้ำ หมู่ที่ ๔ | เพื่อให้ประชาชนได้รับความสะดวกในการสัญจร | กว้าง ๕ เมตร ยาว ๑,๐๐๐ เมตร ตามแบบมาตรฐาน อบต. | ๖๕๐,๐๐๐ | ๖๕๐,๐๐๐ | ๖๕๐,๐๐๐ | ๖๕๐,๐๐๐ | ๖๕๐,๐๐๐ | ๖๕๐,๐๐๐ | จำนวนถนนที่ตีมีเพิ่มขึ้น | ร ไ |
| โครงการก่อสร้างถนนคอนกรีต คุ่มที่ ๔ หมู่ที่ ๔ | เพื่อให้ประชาชนได้รับความสะดวกในการสัญจร | กว้าง ๕ เมตร ยาว ๒๐๐ เมตร ตามแบบมาตรฐาน อบต. | ๖๐๐,๐๐๐ | ๖๐๐,๐๐๐ | ๖๐๐,๐๐๐ | ๖๐๐,๐๐๐ | ๖๐๐,๐๐๐ | ๖๐๐,๐๐๐ | จำนวนถนนที่ตีมีเพิ่มขึ้น | ร ไ |
| โครงการก่อสร้างถนนลูกรังบ้านมะค่างาม - บ้านห้วยน้ำ หมู่ที่ ๔ | เพื่อให้ประชาชนได้รับความสะดวกในการสัญจร | กว้าง ๕ เมตร ยาว ๑,๐๐๐ เมตร ตามแบบมาตรฐาน อบต. | ๓๗๘,๗๕๐ | ๓๗๘,๗๕๐ | ๓๗๘,๗๕๐ | ๓๗๘,๗๕๐ | ๓๗๘,๗๕๐ | ๓๗๘,๗๕๐ | จำนวนถนนที่ตีมีเพิ่มขึ้น | ร ไ |
| โครงการก่อสร้างถนนคอนกรีตสายลงเขาหลังโรงเรียนต่อจากเดิม หมู่ที่ ๔ | เพื่อให้ประชาชนได้รับความสะดวกในการสัญจร | กว้าง ๔ เมตร ยาว ๑๒๐ เมตร ตามแบบมาตรฐาน อบต. | ๓๖๐,๐๐๐ | ๓๖๐,๐๐๐ | ๓๖๐,๐๐๐ | ๓๖๐,๐๐๐ | ๓๖๐,๐๐๐ | ๓๖๐,๐๐๐ | จำนวนถนนที่ตีมีเพิ่มขึ้น | ร ไ |
| โครงการก่อสร้างถนนลูกรังเข้าสำนัก | เพื่อให้ประชาชนได้รับ | กว้าง ๕ เมตร | ๑๗๔,๓๗๕ | ๑๗๔,๓๗๕ | ๑๗๔,๓๗๕ | ๑๗๔,๓๗๕ | ๑๗๔,๓๗๕ | ๑๗๔,๓๗๕ | จำนวนถนน | ร |

| | | | | | | | | | | |
|---|--|---|-----------|-----------|-----------|-----------|-----------|-----------|---------------------------------------|--|
| สงฆ์เทพมงคล หมู่ที่ ๔ | ความสะดวกในการสัญจร | ยาว๕๐๐เมตร ตามแบบมาตรฐาน อบต. | | | | | | | ที่ติมเพิ่มขึ้น | |
| โครงการก่อสร้างถนนลูกรังเข้าสู่สำนักสงฆ์เขาพังเหย หมู่ที่ ๔ | เพื่อให้ประชาชนได้รับความสะดวกในการสัญจร | กว้าง ๕ เมตร ยาว๕๐๐เมตร ตามแบบมาตรฐาน อบต. | ๑๘๘,๓๗๕ | ๑๘๘,๓๗๕ | ๑๘๘,๓๗๕ | ๑๘๘,๓๗๕ | ๑๘๘,๓๗๕ | ๑๘๘,๓๗๕ | จำนวนถนนที่ติมเพิ่มขึ้น | |
| โครงการก่อสร้างถนนคอนกรีต หมู่ที่ ๔ | เพื่อให้ประชาชนได้รับความสะดวกในการสัญจร | กว้าง ๔ เมตร ยาว ๓๐๐เมตร ตามแบบมาตรฐาน อบต. | ๗๒๐,๐๐๐ | ๗๒๐,๐๐๐ | ๗๒๐,๐๐๐ | ๗๒๐,๐๐๐ | ๗๒๐,๐๐๐ | ๗๒๐,๐๐๐ | จำนวนถนนที่ติมเพิ่มขึ้น | |
| โครงการก่อสร้างถนนคอนกรีตเสริมเหล็กสายลงเขาหลังโรงเรียนห้วยน้ำเค็มต่อจากเดิม ม.๔ | เพื่อให้ประชาชนได้รับความสะดวกในการสัญจร | กว้าง ๔ เมตร ยาว ๓๐๐เมตร | ๗๒๐,๐๐๐ | ๗๒๐,๐๐๐ | ๗๒๐,๐๐๐ | ๗๒๐,๐๐๐ | ๗๒๐,๐๐๐ | ๗๒๐,๐๐๐ | จำนวนถนนที่ติมเพิ่มขึ้น | |
| โครงการต่อเติมห้องเก็บเอกสาร สำนักงาน อบต. | เพื่อเก็บเอกสารสำนักงาน อบต.บึงปรือ | ก่อสร้างห้องเก็บเอกสาร อบต.บึงปรือ | ๕๐,๐๐๐ | ๕๐,๐๐๐ | ๕๐,๐๐๐ | ๕๐,๐๐๐ | ๕๐,๐๐๐ | ๕๐,๐๐๐ | ลดการแออัดในสถานที่ทำงาน | |
| โครงการก่อสร้างอาคารสำนักงาน อปพร. องค์การบริหารส่วนตำบลบึง อำเภเทพารักษ์ จังหวัดนครราชสีมา | เพื่อรองรับการบริการและอำนวยความสะดวกในการปฏิบัติงาน อปพร. | ก่อสร้างอาคารสำนักงาน อปพร. อบต.บึงปรือ | ๕๕๐,๐๐๐ | ๕๕๐,๐๐๐ | ๕๕๐,๐๐๐ | ๕๕๐,๐๐๐ | ๕๕๐,๐๐๐ | ๕๕๐,๐๐๐ | ลดการแออัดในสถานที่ทำงาน | |
| โครงการก่อสร้างอาคาร อเนกประสงค์แบบหลังคาโค้ง องค์การบริหารส่วนตำบลบึงปรือ | เพื่อรองรับการบริการของประชาชน และอำนวยความสะดวกแก่ประชาชนในตำบล | ก่อสร้างอาคารอเนกประสงค์แบบหลังคาโค้ง | ๒,๕๐๐,๐๐๐ | ๒,๕๐๐,๐๐๐ | ๒,๕๐๐,๐๐๐ | ๒,๕๐๐,๐๐๐ | ๒,๕๐๐,๐๐๐ | ๒,๕๐๐,๐๐๐ | ความพึงพอใจของประชาชนในตำบล | |
| โครงการซ่อมแซมถนนหินคลุกภายในตำบลบึงปรือ | เพื่อพัฒนาเส้นทางการคมนาคมในท้องถิ่น ในการสัญจรไปมา | ซ่อมแซมถนนหินคลุกตามแบบ อบต.กำหนด | ๖๕๐,๐๐๐ | ๖๕๐,๐๐๐ | ๖๕๐,๐๐๐ | ๖๕๐,๐๐๐ | ๖๕๐,๐๐๐ | ๖๕๐,๐๐๐ | ร้อยละของถนนท้องถิ่นที่พัฒนาเพิ่มขึ้น | |
| โครงการซ่อมแซมถนนลูกรังภายในตำบลบึงปรือ | เพื่อพัฒนาเส้นทางการคมนาคม | ซ่อมแซมถนนดิน | ๕๐๐,๐๐๐ | ๕๐๐,๐๐๐ | ๕๐๐,๐๐๐ | ๕๐๐,๐๐๐ | ๕๐๐,๐๐๐ | ๕๐๐,๐๐๐ | ร้อยละของถนนท้องถิ่น | |

| | | | | | | | | | | |
|---|---|---|-----------|-----------|-----------|-----------|-----------|-----------|---------------------------------------|--|
| | คมในท้องถิ่น ในการ สัญจรไปมา | ตามแบบ อบต.กำหนด | | | | | | | ถิ่นที่พัฒนาเพิ่มขึ้น | |
| โครงการซ่อมแซมถนนลาดยางผิวแอสฟัลท์ติก | เพื่อพัฒนาเส้นทางการคมนาคม คมในท้องถิ่น ในการ สัญจรไปมา | ซ่อมแซมผิวแอสฟัลท์ติก ตามแบบ อบต.กำหนด | ๕๐๐,๐๐๐ | ๕๐๐,๐๐๐ | ๕๐๐,๐๐๐ | ๕๐๐,๐๐๐ | ๕๐๐,๐๐๐ | ๕๐๐,๐๐๐ | ร้อยละของถนนท้องถิ่นที่พัฒนาเพิ่มขึ้น | |
| โครงการซ่อมแซมถนนลาดยางผิวแคบซีล | เพื่อพัฒนาเส้นทางการคมนาคม คมในท้องถิ่น ในการ สัญจรไปมา | ซ่อมแซมผิวแคบซีล ตามแบบ อบต.กำหนด | ๕๐๐,๐๐๐ | ๕๐๐,๐๐๐ | ๕๐๐,๐๐๐ | ๕๐๐,๐๐๐ | ๕๐๐,๐๐๐ | ๕๐๐,๐๐๐ | ร้อยละของถนนท้องถิ่นที่พัฒนาเพิ่มขึ้น | |
| โครงการก่อสร้างอาคารศูนย์พัฒนาเด็ก เล็ก ศูนย์ อบต.บึงปรือ ทั้ง ๒ ศูนย์ | เพื่อรองรับการเพิ่มจำนวนของ เด็ก ที่เพิ่มขึ้น | ก่อสร้างอาคารศูนย์พัฒนา เด็กเล็ก | ๒,๕๐๐,๐๐๐ | ๒,๕๐๐,๐๐๐ | ๒,๕๐๐,๐๐๐ | ๒,๕๐๐,๐๐๐ | ๒,๕๐๐,๐๐๐ | ๒,๕๐๐,๐๐๐ | อาคารเพิ่มขึ้น | |
| โครงการกันห้องสำหรับศูนย์พัฒนาเด็ก เล็กมะค่างาม | เพื่อกันห้องแยก ห้องเรียนกับ ห้องนอน | ศูนย์พัฒนาเด็กเล็กบ้าน มะค่างามพัฒนา | ๑๕๐,๐๐๐ | ๑๕๐,๐๐๐ | ๑๕๐,๐๐๐ | ๑๕๐,๐๐๐ | ๑๕๐,๐๐๐ | ๑๕๐,๐๐๐ | เป็นสัดส่วน | |
| โครงการก่อสร้างอ่างล้างหน้าและ แปรงฟัน | เพื่อให้เด็กล้างหน้าและแปรงฟัน อย่างถูกสุขลักษณะ | จำนวน ๑ ศูนย์ (ศูนย์อบต.บึงปรือ) | ๑๐๐,๐๐๐ | ๑๐๐,๐๐๐ | ๑๐๐,๐๐๐ | ๑๐๐,๐๐๐ | ๑๐๐,๐๐๐ | ๑๐๐,๐๐๐ | ศูนย์พัฒนาเด็กเล็ก | |
| โครงการก่อสร้างอ่างล้างหน้าและ แปรงฟัน | เพื่อให้เด็กล้างหน้าและแปรงฟัน อย่างถูกสุขลักษณะ | จำนวน ๑ ศูนย์ (ศูนย์มะค่างาม) | ๑๐๐,๐๐๐ | ๑๐๐,๐๐๐ | ๑๐๐,๐๐๐ | ๑๐๐,๐๐๐ | ๑๐๐,๐๐๐ | ๑๐๐,๐๐๐ | ศูนย์พัฒนาเด็กเล็ก | |
| โครงการปรับปรุงสภาพภูมิทัศน์สภาพแวดล้อม | เพื่อปรับปรุงสภาพภูมิทัศน์ภายใน | ปรับปรุงสภาพภูมิทัศน์ทั้ง | ๑๐๐,๐๐๐ | ๑๐๐,๐๐๐ | ๑๐๐,๐๐๐ | ๑๐๐,๐๐๐ | ๑๐๐,๐๐๐ | ๑๐๐,๐๐๐ | ศูนย์พัฒนาเด็กเล็ก | |

| | | | | | | | | | | |
|--|--|-----------------------|---------|---------|---------|---------|---------|---------|--------------------|----|
| ภายในและภายนอก | ห้องเรียนให้เอื้อต่อการเรียนรู้ | ภายใน/ภายนอกห้องเรียน | | | | | | | | |
| โครงการปรับปรุงทาสีรอบอาคาร ศูนย์พัฒนาเด็กเล็กเล็กทั้ง ๒ ศูนย์ | เพื่อลบเลือนสีเก่าที่หลุดลอก ทำให้ศูนย์หน้าอยู่ | จำนวน ๒ แห่ง | ๑๐๐,๐๐๐ | ๑๐๐,๐๐๐ | ๑๐๐,๐๐๐ | ๑๐๐,๐๐๐ | ๑๐๐,๐๐๐ | ๑๐๐,๐๐๐ | ๒ ศูนย์ | ศู |
| โครงการปรับปรุงภูมิทัศน์สนามเด็กเล่น ศูนย์มะค่างาม อบต.บึงปรือ | เพื่อให้มีสนามเด็กเล่นในการพัฒนาการเด็กที่ได้มาตรฐาน | จำนวน ๑ ศูนย์ | ๑๐๐,๐๐๐ | ๑๐๐,๐๐๐ | ๑๐๐,๐๐๐ | ๑๐๐,๐๐๐ | ๑๐๐,๐๐๐ | ๑๐๐,๐๐๐ | ศูนย์พัฒนาเด็กเล็ก | ศ |
| โครงการปรับปรุงภูมิทัศน์สนามเด็กเล่น ศูนย์บึงปรือ อบต.บึงปรือ | เพื่อให้มีสนามเด็กเล่นในการพัฒนาการเด็กที่ได้มาตรฐาน | จำนวน ๑ ศูนย์ | ๑๐๐,๐๐๐ | ๑๐๐,๐๐๐ | ๑๐๐,๐๐๐ | ๑๐๐,๐๐๐ | ๑๐๐,๐๐๐ | ๑๐๐,๐๐๐ | ศูนย์พัฒนาเด็กเล็ก | ศ |
| โครงการก่อสร้างรั้ว ศูนย์พัฒนาเด็กเล็ก บึงปรือ | เพื่อสร้างความปลอดภัยมั่นคงให้กับเด็ก | จำนวน ๑ ศูนย์ | ๖๐๐,๐๐๐ | ๖๐๐,๐๐๐ | ๖๐๐,๐๐๐ | ๖๐๐,๐๐๐ | ๖๐๐,๐๐๐ | ๖๐๐,๐๐๐ | ศูนย์พัฒนาเด็กเล็ก | รั |
| โครงการก่อสร้างรั้ว ศูนย์พัฒนาเด็กเล็ก มะค่างาม | เพื่อสร้างความปลอดภัยมั่นคงให้กับเด็ก | จำนวน ๑ ศูนย์ | ๖๐๐,๐๐๐ | ๖๐๐,๐๐๐ | ๖๐๐,๐๐๐ | ๖๐๐,๐๐๐ | ๖๐๐,๐๐๐ | ๖๐๐,๐๐๐ | ศูนย์พัฒนาเด็กเล็ก | รั |
| โครงการติดตั้งรางรองน้ำฝน ศูนย์พัฒนาเด็กเล็ก บึงปรือ พร้อมฐานรองถังน้ำ | เพื่อติดตั้งรางรองน้ำฝน | ติดตั้งรางรองน้ำฝน | ๕๐,๐๐๐ | ๕๐,๐๐๐ | ๕๐,๐๐๐ | ๕๐,๐๐๐ | ๕๐,๐๐๐ | ๕๐,๐๐๐ | ศูนย์พัฒนาเด็กเล็ก | ร |
| โครงการติดตั้งรางรองน้ำฝน ศูนย์พัฒนาเด็กเล็ก | เพื่อติดตั้งรางรองน้ำฝน | ติดตั้งรางรองน้ำฝน | ๕๐,๐๐๐ | ๕๐,๐๐๐ | ๕๐,๐๐๐ | ๕๐,๐๐๐ | ๕๐,๐๐๐ | ๕๐,๐๐๐ | ศูนย์พัฒนาเด็กเล็ก | ร |

| | | | | | | | | | | |
|---|---|--|---------|---------|---------|---------|---------|---------|--------------------|---|
| มะค่างาม พร้อมฐานรองถังน้ำ | | | | | | | | | | |
| โครงการต่อเติมอาคารศูนย์พัฒนาเด็กเล็กศูนย์มะค่างาม (โครงหลังคา) | เพื่อต่อเติมโครงหลังคา | ก่อสร้างโครงหลังคา | ๑๕๐,๐๐๐ | ๑๕๐,๐๐๐ | ๑๕๐,๐๐๐ | ๑๕๐,๐๐๐ | ๑๕๐,๐๐๐ | ๑๕๐,๐๐๐ | ศูนย์พัฒนาเด็กเล็ก | ก |
| โครงการปรับปรุงซ่อมแซมศูนย์พัฒนาเด็กเล็กศูนย์มะค่างาม | เพื่อปรับปรุงซ่อมแซมอาคารศูนย์พัฒนาเด็กเล็ก | ปรับปรุงซ่อมแซมอาคารศูนย์พัฒนาเด็กเล็ก | ๕๕๐,๐๐๐ | ๕๕๐,๐๐๐ | ๕๕๐,๐๐๐ | ๕๕๐,๐๐๐ | ๕๕๐,๐๐๐ | ๕๕๐,๐๐๐ | ศูนย์พัฒนาเด็กเล็ก | ค |
| โครงการก่อสร้างห้องน้ำศูนย์พัฒนาเด็กเล็ก ศูนย์มะค่างาม | เพื่อก่อสร้างห้องน้ำศูนย์พัฒนาเด็กเล็ก | ก่อสร้างห้องน้ำศูนย์พัฒนาเด็กเล็ก มะค่างาม | ๕๕๐,๐๐๐ | ๕๕๐,๐๐๐ | ๕๕๐,๐๐๐ | ๕๕๐,๐๐๐ | ๕๕๐,๐๐๐ | ๕๕๐,๐๐๐ | ศูนย์พัฒนาเด็กเล็ก | ค |
| โครงการก่อสร้างหลังคาสนามเด็กเล่น ศูนย์พัฒนาเด็กเล็กมะค่างาม | เพื่อก่อสร้างโครงหลังคาสนามเด็กเล่น | ก่อสร้างโครงหลังคาสนามเด็กเล่น | ๕๕๐,๐๐๐ | ๕๕๐,๐๐๐ | ๕๕๐,๐๐๐ | ๕๕๐,๐๐๐ | ๕๕๐,๐๐๐ | ๕๕๐,๐๐๐ | ศูนย์พัฒนาเด็กเล็ก | ค |
| โครงการก่อสร้างหลังคาสนามเด็กเล่น ศูนย์พัฒนาเด็กเล็กบึงปรือ | เพื่อก่อสร้างโครงหลังคาสนามเด็กเล่น | ก่อสร้างโครงหลังคาสนามเด็กเล่น | ๕๕๐,๐๐๐ | ๕๕๐,๐๐๐ | ๕๕๐,๐๐๐ | ๕๕๐,๐๐๐ | ๕๕๐,๐๐๐ | ๕๕๐,๐๐๐ | ศูนย์พัฒนาเด็กเล็ก | ค |
| โครงการติดตั้งมุ้งลวด ศูนย์พัฒนาเด็กเล็ก | เพื่อป้องกันสัตว์และแมลง | ติดตั้งมุ้งลวด ทั้ง ๒ ศูนย์ | ๑๐๐,๐๐๐ | ๑๐๐,๐๐๐ | ๑๐๐,๐๐๐ | ๑๐๐,๐๐๐ | ๑๐๐,๐๐๐ | ๑๐๐,๐๐๐ | ศูนย์พัฒนาเด็กเล็ก | ค |
| โครงการก่อสร้างลานคอนกรีตหน้าศูนย์พัฒนาเด็กเล็ก บึงปรือ | เพื่อพัฒนาศูนย์พัฒนาเด็กเล็ก | ก่อสร้างลานคอนกรีต | ๑๕๐,๐๐๐ | ๑๕๐,๐๐๐ | ๑๕๐,๐๐๐ | ๑๕๐,๐๐๐ | ๑๕๐,๐๐๐ | ๑๕๐,๐๐๐ | ศูนย์พัฒนาเด็กเล็ก | ค |
| โครงการก่อสร้างลานคอนกรีตหน้าศูนย์พัฒนา | เพื่อพัฒนาศูนย์พัฒนาเด็กเล็ก | ก่อสร้างลานคอนกรีต | ๑๕๐,๐๐๐ | ๑๕๐,๐๐๐ | ๑๕๐,๐๐๐ | ๑๕๐,๐๐๐ | ๑๕๐,๐๐๐ | ๑๕๐,๐๐๐ | ศูนย์พัฒนาเด็กเล็ก | ค |

| | | | | | | | | | | |
|---|--|--|---------|---------|---------|---------|---------|---------|--|--|
| เด็กเล็ก มะค่างาม | | | | | | | | | | |
| โครงการปรับปรุงเพิ่มเติมภายในอาคาร อเนกประสงค์ องค์การบริหารส่วนตำบลบึงปรือ | เพื่อรองรับการบริการและอำนวยความสะดวกของประชาชน | ก่อสร้างเพิ่มเติมอาคาร อเนกประสงค์ อบต.บึงปรือ | ๕๕๐,๐๐๐ | ๕๕๐,๐๐๐ | ๕๕๐,๐๐๐ | ๕๕๐,๐๐๐ | ๕๕๐,๐๐๐ | ๕๕๐,๐๐๐ | ความพึงพอใจของประชาชนในการมาใช้พื้นที่ | |
| โครงการก่อสร้างบ้านศูนย์ ศูนย์พัฒนาเด็กเล็ก บึงปรือ | เพื่อความเป็นเอกเทศสวยงาม ตรงตามมาตรฐาน | ศูนย์พัฒนาเด็กเล็ก อบต.บึงปรือ | ๕๕๐,๐๐๐ | ๕๕๐,๐๐๐ | ๕๕๐,๐๐๐ | ๕๕๐,๐๐๐ | ๕๕๐,๐๐๐ | ๕๕๐,๐๐๐ | มีป้ายชื่อศูนย์ ตรงตามมาตรฐาน | |
| โครงการก่อสร้างป้ายสำนักงาน อบต. พร้อมรั้ว | เพื่อบอกที่ตั้งของสำนักงาน และป้องกันทรัพย์สินของทางราชการ | ก่อสร้างป้ายสำนักงาน และก่อสร้างรั้วสำนักงาน | ๙๕๐,๐๐๐ | ๙๕๐,๐๐๐ | ๙๕๐,๐๐๐ | ๙๕๐,๐๐๐ | ๙๕๐,๐๐๐ | ๙๕๐,๐๐๐ | บงบอกแวนเขต | |
| โครงการก่อสร้างทางขึ้นลงสำหรับผู้พิการ | เพื่ออำนวยความสะดวกแก่ผู้พิการที่มาติดต่อราชการ | ก่อสร้างทางขึ้นลง | ๒๕๐,๐๐๐ | ๒๕๐,๐๐๐ | ๒๕๐,๐๐๐ | ๒๕๐,๐๐๐ | ๒๕๐,๐๐๐ | ๒๕๐,๐๐๐ | บริการประชาชน | |
| โครงการก่อสร้างโรงจอดรถสำหรับผู้มาใช้บริการ | เพื่ออำนวยความสะดวกให้กับประชาชนที่มาติดต่อราชการ | ก่อสร้างโรงจอดรถ | ๕๕๐,๐๐๐ | ๕๕๐,๐๐๐ | ๕๕๐,๐๐๐ | ๕๕๐,๐๐๐ | ๕๕๐,๐๐๐ | ๕๕๐,๐๐๐ | บริการประชาชน | |
| โครงการก่อสร้างศาลาที่พักคอยสำหรับผู้มาใช้บริการ | เพื่ออำนวยความสะดวกให้กับประชาชนที่มาติดต่อราชการ | ก่อสร้างศาลาที่พัก | ๕๕๐,๐๐๐ | ๕๕๐,๐๐๐ | ๕๕๐,๐๐๐ | ๕๕๐,๐๐๐ | ๕๕๐,๐๐๐ | ๕๕๐,๐๐๐ | บริการประชาชน | |
| โครงการก่อสร้างโรงอาหาร (อบต) | เพื่อพนักงานเจ้าหน้าที่ทานข้าว | ก่อสร้างโรงอาหาร | ๗๕๐,๐๐๐ | ๗๕๐,๐๐๐ | ๗๕๐,๐๐๐ | ๗๕๐,๐๐๐ | ๗๕๐,๐๐๐ | ๗๕๐,๐๐๐ | บริการประชาชน | |

| | | | | | | | | | | |
|--|---|---|-----------|-----------|-----------|-----------|-----------|-----------|------------------------------------|-------------|
| โครงการก่อสร้างรางระบายน้ำรอบ อบต. | เพื่อป้องกันน้ำที่ไหลซึมผ่านอาคารสำนักงาน | ก่อสร้างรางระบายน้ำ | ๙๕๐,๐๐๐ | ๙๕๐,๐๐๐ | ๙๕๐,๐๐๐ | ๙๕๐,๐๐๐ | ๙๕๐,๐๐๐ | ๙๕๐,๐๐๐ | ป้องกันความเสียหาย | ป |
| โครงการก่อสร้างห้องน้ำสาธารณะบริการประชาชน | เพื่ออำนวยความสะดวกให้กับประชาชนที่มาติดต่อราชการ | ก่อสร้างห้องน้ำ | ๑,๐๐๐,๐๐๐ | ๑,๐๐๐,๐๐๐ | ๑,๐๐๐,๐๐๐ | ๑,๐๐๐,๐๐๐ | ๑,๐๐๐,๐๐๐ | ๑,๐๐๐,๐๐๐ | บริการประชาชน | อ ผู้ |
| โครงการปรับปรุงภูมิทัศน์รอบสำนักงาน | เพื่อปรับปรุงภูมิทัศน์รอบสำนักงานให้ดีขึ้น | ปรับปรุงภูมิทัศน์ | ๕๕๐,๐๐๐ | ๕๕๐,๐๐๐ | ๕๕๐,๐๐๐ | ๕๕๐,๐๐๐ | ๕๕๐,๐๐๐ | ๕๕๐,๐๐๐ | ปรับปรุงภูมิทัศน์ | อ ผู้ |
| โครงการปรับปรุงอาคารสำนักงาน (อบต) | เพื่อปรับปรุงอาคารสำนักงานรองรับการให้บริการ | ตามแบบที่ อบต.กำหนด | ๕๕๐,๐๐๐ | ๕๕๐,๐๐๐ | ๕๕๐,๐๐๐ | ๕๕๐,๐๐๐ | ๕๕๐,๐๐๐ | ๕๕๐,๐๐๐ | ปรับสำนักงาน | อ ผู้ |
| โครงการก่อสร้างอาคาร อปพร. | เพื่อก่อสร้างอาคาร อปพร. | ตามแบบที่ อบต.กำหนด | ๘๐๐,๐๐๐ | ๘๐๐,๐๐๐ | ๘๐๐,๐๐๐ | ๘๐๐,๐๐๐ | ๘๐๐,๐๐๐ | ๘๐๐,๐๐๐ | ก่อสร้างอาคาร | อ ผู้ |
| โครงการต่อเติมโรงเก็บของ อบต. | เพื่อต่อเติม โรงเก็บของ อบต. | ตามแบบที่ อบต.กำหนด | ๑๐๐,๐๐๐ | ๑๐๐,๐๐๐ | ๑๐๐,๐๐๐ | ๑๐๐,๐๐๐ | ๑๐๐,๐๐๐ | ๑๐๐,๐๐๐ | ต่อเติม | ก |
| โครงการก่อสร้างป้ายองค์การบริหารส่วนตำบล บึงปรือ | เพื่อก่อสร้างป้าย | ตามแบบที่ อบต.กำหนด | ๕๐๐,๐๐๐ | ๕๐๐,๐๐๐ | ๕๐๐,๐๐๐ | ๕๐๐,๐๐๐ | ๕๐๐,๐๐๐ | ๕๐๐,๐๐๐ | จำนวน ๑ ป้าย | อ ผู้ |
| โครงการก่อสร้างฝายน้ำล้นจุดสายศาลตาปู่ หมู่ ๘ | เพื่อกักเก็บน้ำไว้ใช้ประโยชน์ อุบโภาค-บริโภาค การเกษตร และเลี้ยงสัตว์ | ก่อสร้างฝาย กว้าง ๒ เมตร ยาว ๓๐ เมตร สูง ๒.๕ เมตร | ๘๐๐,๐๐๐ | ๘๐๐,๐๐๐ | ๘๐๐,๐๐๐ | ๘๐๐,๐๐๐ | ๘๐๐,๐๐๐ | ๘๐๐,๐๐๐ | ร้อยละของแหล่งน้ำที่ได้รับการพัฒนา | ป บ แ |
| โครงการก่อสร้างฝายน้ำล้นจุดที่ ๑ หมู่ ๘ | เพื่อกักเก็บน้ำไว้ใช้ประโยชน์ อุบโภาค-บริโภาค การเกษตร และเลี้ยงสัตว์ | ก่อสร้างฝาย กว้าง ๒ เมตร ยาว ๓๐ เมตร สูง ๒.๕ เมตร | ๘๐๐,๐๐๐ | ๘๐๐,๐๐๐ | ๘๐๐,๐๐๐ | ๘๐๐,๐๐๐ | ๘๐๐,๐๐๐ | ๘๐๐,๐๐๐ | ร้อยละของแหล่งน้ำที่ได้รับการพัฒนา | ป บ แ |
| โครงการก่อสร้างฝายน้ำล้นจุดที่ ๒ หมู่ ๘ | เพื่อกักเก็บน้ำไว้ใช้ประโยชน์ | ก่อสร้างฝาย กว้าง ๒ เมตร | ๘๐๐,๐๐๐ | ๘๐๐,๐๐๐ | ๘๐๐,๐๐๐ | ๘๐๐,๐๐๐ | ๘๐๐,๐๐๐ | ๘๐๐,๐๐๐ | ร้อยละของแหล่งน้ำ | ป |

| | | | | | | | | | | |
|---|--|--|------------|------------|------------|------------|------------|------------|--|--|
| | อุบโภาค-บริโภาค การเกษตร และเลี้ยงสัตว์ | ยาว ๓๐ เมตร สูง ๒.๕ เมตร | | | | | | | ที่ได้รับการพัฒนา | |
| โครงการก่อสร้างฝายน้ำล้นจุดที่ ๓ หมู่ ๘ | เพื่อกักเก็บน้ำไว้ใช้ประโยชน์ อุบโภาค-บริโภาค การเกษตร และเลี้ยงสัตว์ | ก่อสร้างฝาย กว้าง ๒ เมตร ยาว ๓๐ เมตร สูง ๒.๕ เมตร | ๘๐๐,๐๐๐ | ๘๐๐,๐๐๐ | ๘๐๐,๐๐๐ | ๘๐๐,๐๐๐ | ๘๐๐,๐๐๐ | ๘๐๐,๐๐๐ | ร้อยละของแหล่งน้ำ ที่ได้รับการพัฒนา | |
| โครงการก่อสร้างถนนคอนกรีตเสริมเหล็กสายตะวันออก หมู่ที่ ๙ | เพื่อก่อสร้างถนนคอนกรีตเสริม เหล็ก | กว้าง ๕ เมตร ยาว ๕,๐๐๐ เมตร ตามแบบมาตรฐาน อบต. | ๑๕,๐๐๐,๐๐๐ | ๑๕,๐๐๐,๐๐๐ | ๑๕,๐๐๐,๐๐๐ | ๑๕,๐๐๐,๐๐๐ | ๑๕,๐๐๐,๐๐๐ | ๑๕,๐๐๐,๐๐๐ | จำนวนถนน ที่ตีสมเพิ่มขึ้น | |
| โครงการก่อสร้างถนนหินคลุกสายตะวันออก หมู่ที่ ๙ | เพื่อก่อสร้างถนนหินคลุก พร้อมยกระดับ ถนนให้สูงขึ้น | กว้าง ๕ เมตร ยาว ๕,๐๐๐ เมตร ตามแบบมาตรฐาน อบต. | ๒๕,๐๐๐,๐๐๐ | ๒๕,๐๐๐,๐๐๐ | ๒๕,๐๐๐,๐๐๐ | ๒๕,๐๐๐,๐๐๐ | ๒๕,๐๐๐,๐๐๐ | ๒๕,๐๐๐,๐๐๐ | จำนวนถนน ที่ตีสมเพิ่มขึ้น | |
| โครงการก่อสร้างถนนลูกรังสายด้านทิศตะวันตกถึงคุ้มสามัคคี เชื่อมคุ้มป่าตะวันตก หมู่ที่ ๙ | เพื่อก่อสร้างถนนลูกรัง ปรับพื้น ถนนยกสูงขึ้น พร้อมบดอัดแน่น | กว้าง ๕ เมตร ยาว ๓,๐๐๐ เมตร ตามแบบมาตรฐาน อบต. | ๒,๐๐๐,๐๐๐ | ๒,๐๐๐,๐๐๐ | ๒,๐๐๐,๐๐๐ | ๒,๐๐๐,๐๐๐ | ๒,๐๐๐,๐๐๐ | ๒,๐๐๐,๐๐๐ | จำนวนถนน ที่ตีสมเพิ่มขึ้น | |
| โครงการก่อสร้างรางระบายน้ำล้น (ฝายพันจอย) หมู่ที่ ๙ | เพื่อก่อสร้างรางระบายน้ำออกจากที่ กักเก็บน้ำฝาย - พันจอย | ตามแบบมาตรฐาน อบต. | ๗๐๐,๐๐๐ | ๗๐๐,๐๐๐ | ๗๐๐,๐๐๐ | ๗๐๐,๐๐๐ | ๗๐๐,๐๐๐ | ๗๐๐,๐๐๐ | ป้องกันคันดินพัง เสียหาย | |
| โครงการก่อสร้างถนนลาดยางสายตะวันออก หมู่ที่ ๙ | เพื่อก่อสร้างถนนลาดยาง บ้านน้ำโตน ม.๙ ต.บึงปรือ อ.เทพารักษ์ เชื่อมต่อกับ บ้านไทยเจริญ ม.๘ ต.วิชัยทอง อ.เทพารักษ์ จ.นครราชสีมา | กว้าง ๕ เมตร ยาว ๕,๐๐๐ เมตร ตามแบบมาตรฐาน อบต. | ๑๔,๐๐๐,๐๐๐ | ๑๔,๐๐๐,๐๐๐ | ๑๔,๐๐๐,๐๐๐ | ๑๔,๐๐๐,๐๐๐ | ๑๔,๐๐๐,๐๐๐ | ๑๔,๐๐๐,๐๐๐ | จำนวนถนน ที่ตีสมเพิ่มขึ้น | |
| โครงการก่อสร้างถนนลาดยางสายตะวันตก หมู่ที่ ๙ | เพื่อก่อสร้างถนนลาดยาง บ้านวะ ตะแบก ม.๙ ต.บึงปรือ อ.เทพารักษ์ จ. นครราชสีมา เชื่อมต่อกับ ต.วะตะแบก อ.เทพสถิต จ. ชัยภูมิ | กว้าง ๕ เมตร ยาว ๓,๐๐๐ เมตร | ๑๐,๐๐๐,๐๐๐ | ๑๐,๐๐๐,๐๐๐ | ๑๐,๐๐๐,๐๐๐ | ๑๐,๐๐๐,๐๐๐ | ๑๐,๐๐๐,๐๐๐ | ๑๐,๐๐๐,๐๐๐ | จำนวนถนน ที่ตีสมเพิ่มขึ้น | |
| โครงการก่อสร้างถนนลูกรังสายตะวันออก หมู่ที่ ๙ | เพื่อก่อสร้างถนนลูกรัง บ้านน้ำโตน ม.๙ ต.บึงปรือ อ.เทพารักษ์ เชื่อมต่อกับ | กว้าง ๕ เมตร ยาว ๕,๐๐๐ เมตร | ๓,๐๐๐,๐๐๐ | ๓,๐๐๐,๐๐๐ | ๓,๐๐๐,๐๐๐ | ๓,๐๐๐,๐๐๐ | ๓,๐๐๐,๐๐๐ | ๓,๐๐๐,๐๐๐ | จำนวนถนน ที่ตีสมเพิ่มขึ้น | |

| | | | | | | | | | | |
|---|---|--|-----------|-----------|-----------|-----------|-----------|-----------|------------------------------|--------|
| | บ้านไทยเจริญ ม.๗ ต.วิงยายทอง อ.เทพารักษ์ จ.นครราชสีมา | ตามแบบมาตรฐาน อบต. | | | | | | | | |
| โครงการก่อสร้างถนนลูกรังสายตะวันตก หมู่ที่ ๙ | เพื่อก่อสร้างถนนลูกรัง บ้านวะตะแบก ม.๙ ต.บึงปรือ อ.เทพารักษ์ จ. นครราชสีมา เชื่อมต่อ ต.วะตะแบก อ.เทพสถิต | กว้าง ๕ เมตร ยาว ๓,๐๐๐ เมตร ตามแบบมาตรฐาน อบต. | ๒,๐๐๐,๐๐๐ | ๒,๐๐๐,๐๐๐ | ๒,๐๐๐,๐๐๐ | ๒,๐๐๐,๐๐๐ | ๒,๐๐๐,๐๐๐ | ๒,๐๐๐,๐๐๐ | จำนวนถนน ที่ตีมีเพิ่มขึ้น | ร ไ |
| โครงการก่อสร้างถนนลูกรังคุ่มเหนือสุด หมู่ที่ ๙ | เพื่อก่อสร้างถนนลูกรัง ปรับพื้น ถนนยกสูงขึ้น พร้อมบดอัดแน่น | กว้าง ๕ เมตร ยาว ๑,๕๐๐ เมตร ตามแบบมาตรฐาน อบต. | ๑,๑๐๐,๐๐๐ | ๑,๑๐๐,๐๐๐ | ๑,๑๐๐,๐๐๐ | ๑,๑๐๐,๐๐๐ | ๑,๑๐๐,๐๐๐ | ๑,๑๐๐,๐๐๐ | จำนวนถนน ที่ตีมีเพิ่มขึ้น | ร ไ |
| โครงการก่อสร้างถนนหินคลุกคุ่มเหนือสุด หมู่ที่ ๙ | เพื่อก่อสร้างถนนหินคลุก ปรับพื้น ถนนยกสูงขึ้น พร้อมบดอัดแน่น | กว้าง ๕ เมตร ยาว ๑,๕๐๐ เมตร ตามแบบมาตรฐาน อบต. | ๔,๗๐๐,๐๐๐ | ๔,๗๐๐,๐๐๐ | ๔,๗๐๐,๐๐๐ | ๔,๗๐๐,๐๐๐ | ๔,๗๐๐,๐๐๐ | ๔,๗๐๐,๐๐๐ | จำนวนถนน ที่ตีมีเพิ่มขึ้น | ร ไ |
| โครงการก่อสร้างลานกีฬาเอนกประสงค์ หมู่ที่ ๙ | เพื่อก่อสร้างลานกีฬาเอนกประสงค์ | กว้าง ๒๕ เมตร ยาว ๕๐ เมตร ตามแบบมาตรฐาน อบต. | ๘๐๐,๐๐๐ | ๘๐๐,๐๐๐ | ๘๐๐,๐๐๐ | ๘๐๐,๐๐๐ | ๘๐๐,๐๐๐ | ๘๐๐,๐๐๐ | จำนวนถนน ที่ตีมีเพิ่มขึ้น | ร ไ |
| โครงการก่อสร้างฝายน้ำล้นคลองสาธารณะ หมู่ที่ ๙ | เพื่อกักเก็บน้ำใช้ในการ อุปโภค-บริโภคและใช้ ในการเกษตร | กว้าง ๕ ยาว ๒๕ เมตร สูง ๒ เมตร | ๙๕๐,๐๐๐ | ๙๕๐,๐๐๐ | ๙๕๐,๐๐๐ | ๙๕๐,๐๐๐ | ๙๕๐,๐๐๐ | ๙๕๐,๐๐๐ | ปริมาณน้ำกัก เก็บเพิ่ม | ร ไ |
| โครงการหลังฝนถนนดี อบต.บึงปรือ | เพื่อปรับปรุงซ่อมแซมถนนที่ชำรุด เสียหายภายในตำบลบึงปรือ | ตามแบบมาตรฐาน อบต. กำหนด | ๘๐๐,๐๐๐ | ๘๐๐,๐๐๐ | ๘๐๐,๐๐๐ | ๘๐๐,๐๐๐ | ๘๐๐,๐๐๐ | ๘๐๐,๐๐๐ | จำนวนถนน ที่ตีมีเพิ่มขึ้น | ร ไ |
| โครงการก่อสร้างถนนคอนกรีตสายตะวันออก หมู่ที่ ๘ | เพื่อก่อสร้างถนนคอนกรีตเสริม เหล็ก | กว้าง ๕ เมตร ยาว ๑,๐๐๐ เมตร ตามแบบมาตรฐาน อบต. | ๓,๐๐๐,๐๐๐ | ๓,๐๐๐,๐๐๐ | ๓,๐๐๐,๐๐๐ | ๓,๐๐๐,๐๐๐ | ๓,๐๐๐,๐๐๐ | ๓,๐๐๐,๐๐๐ | จำนวนถนน ที่ตีมีเพิ่มขึ้น | ร ไ |

| | | | | | | | | | | |
|---|--|---|-----------|-----------|-----------|-----------|-----------|-----------|------------------------------|--------|
| โครงการก่อสร้างถนนคอนกรีตสายศาลตาปู่ หมู่ที่ ๘ ตำบลบึง ปรือ เชื่อมต่อ ตำบลหนองแวง อำเภอเทพารักษ์ จังหวัด นครราชสีมา | เพื่อก่อสร้างถนนคอนกรีตเสริม เหล็ก | กว้าง ๕ เมตร ยาว ๓,๐๐๐ เมตร ตามแบบมาตรฐาน อบต. | ๙,๐๐๐,๐๐๐ | ๙,๐๐๐,๐๐๐ | ๙,๐๐๐,๐๐๐ | ๙,๐๐๐,๐๐๐ | ๙,๐๐๐,๐๐๐ | ๙,๐๐๐,๐๐๐ | จำนวนถนน ที่ตีมีเพิ่มขึ้น | ร ไ |
| โครงการก่อสร้างถนนหินคลุกสายศาลตาปู่ หมู่ที่ ๘ ตำบลบึงปรือ ถึงบ้านห้วยทราย ตำบลหนองแวง อำเภอเทพารักษ์ จังหวัดนครราชสีมา | เพื่อก่อสร้างถนนหินคลุก พร้อมยก ระดับถนนสูงขึ้น | กว้าง ๕ เมตร ยาว ๒,๐๐๐ หน้า ๐.๑๕ ตามแบบมาตรฐาน อบต. | ๑,๕๐๐,๐๐๐ | ๑,๕๐๐,๐๐๐ | ๑,๕๐๐,๐๐๐ | ๑,๕๐๐,๐๐๐ | ๑,๕๐๐,๐๐๐ | ๑,๕๐๐,๐๐๐ | จำนวนถนน ที่ตีมีเพิ่มขึ้น | ร ไ |
| โครงการก่อสร้างถนนดินสายตะวันออก - ช่องสารภู หมู่ที่ ๘ | เพื่อก่อสร้างถนนดินยกระดับ พร้อมบดอัด | กว้าง ๕ เมตร ยาว ๒,๐๐๐ เมตร ตามแบบมาตรฐาน อบต. | ๑,๐๐๐,๐๐๐ | ๑,๐๐๐,๐๐๐ | ๑,๐๐๐,๐๐๐ | ๑,๐๐๐,๐๐๐ | ๑,๐๐๐,๐๐๐ | ๑,๐๐๐,๐๐๐ | จำนวนถนน ที่ตีมีเพิ่มขึ้น | ร ไ |
| โครงการก่อสร้างถนนดินสายศาลตาปู่ หมู่ที่ ๘ | เพื่อก่อสร้างถนนดินยกระดับ พร้อมบดอัด | กว้าง ๕ เมตร ยาว ๓๐๐ เมตร ตามแบบมาตรฐาน อบต. | ๑๕๐,๐๐๐ | ๑๕๐,๐๐๐ | ๑๕๐,๐๐๐ | ๑๕๐,๐๐๐ | ๑๕๐,๐๐๐ | ๑๕๐,๐๐๐ | จำนวนถนน ที่ตีมีเพิ่มขึ้น | ร ไ |
| โครงการก่อสร้างถนนดินสายตะวันออก หมู่ที่ ๘ | เพื่อก่อสร้างถนนดินยกระดับ พร้อมบดอัด | กว้าง ๕ เมตร ยาว ๓๐๐ เมตร ตามแบบมาตรฐาน อบต. | ๑๕๐,๐๐๐ | ๑๕๐,๐๐๐ | ๑๕๐,๐๐๐ | ๑๕๐,๐๐๐ | ๑๕๐,๐๐๐ | ๑๕๐,๐๐๐ | จำนวนถนน ที่ตีมีเพิ่มขึ้น | ร ไ |
| โครงการก่อสร้างถนนหินคลุกสายตะวันออก - ช่อง สำราญ หมู่ที่ ๘ | เพื่อก่อสร้างถนนหินคลุก พร้อมยก ระดับถนนสูงขึ้น | กว้าง ๕ เมตร ยาว ๒,๐๐๐ เมตร หน้า ๐.๑๐ ตามแบบมาตรฐาน อบต. | ๖,๓๐๐,๐๐๐ | ๖,๓๐๐,๐๐๐ | ๖,๓๐๐,๐๐๐ | ๖,๓๐๐,๐๐๐ | ๖,๓๐๐,๐๐๐ | ๖,๓๐๐,๐๐๐ | จำนวนถนน ที่ตีมีเพิ่มขึ้น | ร ไ |
| โครงการก่อสร้างถนนคอนกรีตสายศาลตาปู่ หมู่ที่ ๘ | เพื่อก่อสร้างถนนคอนกรีตเสริม เหล็ก | กว้าง ๔ เมตร ยาว ๓๐๐ เมตร ตามแบบมาตรฐาน อบต. | ๗๐๐,๐๐๐ | ๗๐๐,๐๐๐ | ๗๐๐,๐๐๐ | ๗๐๐,๐๐๐ | ๗๐๐,๐๐๐ | ๗๐๐,๐๐๐ | จำนวนถนน ที่ตีมีเพิ่มขึ้น | ร ไ |

| | | | | | | | | | | |
|--|---|--|-----------|-----------|-----------|-----------|-----------|-----------|------------------------------|--------|
| โครงการก่อสร้างถนนคอนกรีตสายตะวันออก - ช่องสารญ หมู่ที่ ๘ | เพื่อก่อสร้างถนนคอนกรีตเสริม เหล็ก | กว้าง ๔ เมตร ยาว ๒,๐๐๐ เมตร ตามแบบมาตรฐาน อบต. | ๖,๕๐๐,๐๐๐ | ๖,๕๐๐,๐๐๐ | ๖,๕๐๐,๐๐๐ | ๖,๕๐๐,๐๐๐ | ๖,๕๐๐,๐๐๐ | ๖,๕๐๐,๐๐๐ | จำนวนถนน ที่ตีมีเพิ่มขึ้น | ร ไ |
| โครงการก่อสร้างถนนคอนกรีตสายเข้าสระประปา หมู่ที่ ๘ | เพื่อก่อสร้างถนนคอนกรีตเสริม เหล็ก | กว้าง ๔ เมตร ยาว ๓๐๐ เมตร ตามแบบมาตรฐาน อบต. | ๗๐๐,๐๐๐ | ๗๐๐,๐๐๐ | ๗๐๐,๐๐๐ | ๗๐๐,๐๐๐ | ๗๐๐,๐๐๐ | ๗๐๐,๐๐๐ | จำนวนถนน ที่ตีมีเพิ่มขึ้น | ร ไ |
| โครงการก่อสร้างถนนคอนกรีตสายคุ้มตะวันออก หมู่ที่ ๘ | เพื่อก่อสร้างถนนคอนกรีตเสริม เหล็ก | กว้าง ๔ เมตร ยาว ๓๐๐ เมตร ตามแบบมาตรฐาน อบต. | ๗๐๐,๐๐๐ | ๗๐๐,๐๐๐ | ๗๐๐,๐๐๐ | ๗๐๐,๐๐๐ | ๗๐๐,๐๐๐ | ๗๐๐,๐๐๐ | จำนวนถนน ที่ตีมีเพิ่มขึ้น | ร ไ |
| โครงการก่อสร้างฝายน้ำล้น หมู่ที่ ๘ จุดที่ ๑ | เพื่อกักเก็บน้ำใช้ในการ อุปโภค-บริโภคและใช้ ในการเกษตร | กว้าง ๕ ยาว ๒๕ เมตร สูง ๒ เมตร | ๙๕๐,๐๐๐ | ๙๕๐,๐๐๐ | ๙๕๐,๐๐๐ | ๙๕๐,๐๐๐ | ๙๕๐,๐๐๐ | ๙๕๐,๐๐๐ | ปริมาณน้ำกัก เก็บเพิ่ม | ร |
| โครงการก่อสร้างฝายน้ำล้น หมู่ที่ ๘ จุดที่ ๒ | เพื่อกักเก็บน้ำใช้ในการ อุปโภค-บริโภคและใช้ ในการเกษตร | กว้าง ๕ ยาว ๒๕ เมตร สูง ๒ เมตร | ๙๕๐,๐๐๐ | ๙๕๐,๐๐๐ | ๙๕๐,๐๐๐ | ๙๕๐,๐๐๐ | ๙๕๐,๐๐๐ | ๙๕๐,๐๐๐ | ปริมาณน้ำกัก เก็บเพิ่ม | ร |
| โครงการก่อสร้างฝายน้ำล้น หมู่ที่ ๘ จุดที่ ๓ | เพื่อกักเก็บน้ำใช้ในการ อุปโภค-บริโภคและใช้ ในการเกษตร | กว้าง ๕ ยาว ๒๕ เมตร สูง ๒ เมตร | ๙๕๐,๐๐๐ | ๙๕๐,๐๐๐ | ๙๕๐,๐๐๐ | ๙๕๐,๐๐๐ | ๙๕๐,๐๐๐ | ๙๕๐,๐๐๐ | ปริมาณน้ำกัก เก็บเพิ่ม | ร |
| โครงการซ่อมแซมคันสระประปาหมู่บ้าน หมู่ที่ ๘ | เพื่อซ่อมแซมคันดินให้อยู่ในสภาพเดิม | กว้าง ๕ ยาว ๒๕ เมตร สูง ๓ เมตร | ๕๐,๐๐๐ | ๕๐,๐๐๐ | ๕๐,๐๐๐ | ๕๐,๐๐๐ | ๕๐,๐๐๐ | ๕๐,๐๐๐ | ปริมาณน้ำกัก เก็บเพิ่ม | ร |
| โครงการก่อสร้างฝายน้ำล้น หมู่ที่ ๖ | เพื่อก่อสร้างฝายน้ำล้นกักเก็บน้ำ อุปโภค-บริโภคและใช้ ในการเกษตร | กว้าง ๖ เมตร ยาว ๑๕ เมตร สูง ๕ เมตร | ๘๐๐,๐๐๐ | ๘๐๐,๐๐๐ | ๘๐๐,๐๐๐ | ๘๐๐,๐๐๐ | ๘๐๐,๐๐๐ | ๘๐๐,๐๐๐ | ปริมาณน้ำกัก เก็บเพิ่ม | ร |

| | | | | | | | | | | |
|---|---|--|-----------|-----------|-----------|-----------|-----------|-----------|------------------------------|--------|
| | | | | | | | | | | |
| โครงการก่อสร้างถนนคอนกรีตต่อจากเดิมจุดหน้าบ้าน นายวัน แควขุนทด ถึง ถนนก้งหันลม หมู่ที่ ๖ | เพื่อก่อสร้างถนนคอนกรีตเสริม เหล็ก | กว้าง ๕ เมตร ยาว ๓๕๐ เมตร ตามแบบมาตรฐาน อบต. | ๑,๒๐๐,๐๐๐ | ๑,๒๐๐,๐๐๐ | ๑,๒๐๐,๐๐๐ | ๑,๒๐๐,๐๐๐ | ๑,๒๐๐,๐๐๐ | ๑,๒๐๐,๐๐๐ | จำนวนถนน ที่ตีมีเพิ่มขึ้น | ร ไ |
| โครงการก่อสร้างฝายน้ำล้นจุดไร่ นายจำนอง หมู่ที่ ๖ | เพื่อก่อสร้างฝายน้ำล้นกักเก็บน้ำ อุบโภาค-บริโภาคและใช้ ในการเกษตร | กว้าง ๖ เมตร ยาว ๑๕ เมตร สูง ๕ เมตร | ๘๐๐,๐๐๐ | ๘๐๐,๐๐๐ | ๘๐๐,๐๐๐ | ๘๐๐,๐๐๐ | ๘๐๐,๐๐๐ | ๘๐๐,๐๐๐ | ปริมาณน้ำกัก เก็บเพิ่ม | ร |
| โครงการก่อสร้างฝายน้ำล้นจุดไร่ นายดวง กลิ้งสำโรง หมู่ที่ ๖ | เพื่อก่อสร้างฝายน้ำล้นกักเก็บน้ำ อุบโภาค-บริโภาคและใช้ ในการเกษตร | กว้าง ๖ เมตร ยาว ๑๕ เมตร สูง ๕ เมตร | ๘๐๐,๐๐๐ | ๘๐๐,๐๐๐ | ๘๐๐,๐๐๐ | ๘๐๐,๐๐๐ | ๘๐๐,๐๐๐ | ๘๐๐,๐๐๐ | ปริมาณน้ำกัก เก็บเพิ่ม | ร |
| โครงการก่อสร้างถนนคอนกรีตสายตะวันตกบ้านต่อจาก เดิมเส้นบ่อขยยะ หมู่ที่ ๗ | เพื่อก่อสร้างถนนคอนกรีตเสริม เหล็ก | กว้าง ๔ เมตร ยาว ๕๐๐ เมตร ตามแบบมาตรฐาน อบต. | ๑,๓๐๐,๐๐๐ | ๑,๓๐๐,๐๐๐ | ๑,๓๐๐,๐๐๐ | ๑,๓๐๐,๐๐๐ | ๑,๓๐๐,๐๐๐ | ๑,๓๐๐,๐๐๐ | จำนวนถนน ที่ตีมีเพิ่มขึ้น | ร ไ |
| โครงการก่อสร้างฝายน้ำล้นคลองตาเที่ยง หมู่ที่ ๔ | เพื่อก่อสร้างฝายน้ำล้นกักเก็บน้ำ อุบโภาค-บริโภาคและใช้ ในการเกษตร | กว้าง ๔ เมตร ยาว ๒๕ เมตร สูง ๖ เมตร | ๘๒๐,๐๐๐ | ๘๒๐,๐๐๐ | ๘๒๐,๐๐๐ | ๘๒๐,๐๐๐ | ๘๒๐,๐๐๐ | ๘๒๐,๐๐๐ | ปริมาณน้ำกัก เก็บเพิ่ม | ร |
| โครงการก่อสร้างถนนคอนกรีตสายบ้านนายเนยถึงไร่ นายประทุม หมู่ที่ ๔ | เพื่อก่อสร้างถนนคอนกรีตเสริม เหล็ก | กว้าง ๕ เมตร ยาว ๑,๐๐๐ เมตร | ๓,๓๐๐,๐๐๐ | ๓,๓๐๐,๐๐๐ | ๓,๓๐๐,๐๐๐ | ๓,๓๐๐,๐๐๐ | ๓,๓๐๐,๐๐๐ | ๓,๓๐๐,๐๐๐ | จำนวนถนน ที่ตีมีเพิ่มขึ้น | ร ไ |

| | | | | | | | | | | |
|--|--|---|-----------|-----------|-----------|-----------|-----------|-----------|--------------------------|--|
| | | ตามแบบมาตรฐาน อบต. | | | | | | | | |
| โครงการก่อสร้างถนนคอนกรีตสายบ้านจอยถึงบ้านนายผดุง หมู่ที่ ๔ | เพื่อก่อสร้างถนนคอนกรีตเสริมเหล็ก | กว้าง ๔ เมตร ยาว ๘๐๐ เมตร ตามแบบมาตรฐาน อบต. | ๒,๐๕๐,๐๐๐ | ๒,๐๕๐,๐๐๐ | ๒,๐๕๐,๐๐๐ | ๒,๐๕๐,๐๐๐ | ๒,๐๕๐,๐๐๐ | ๒,๐๕๐,๐๐๐ | จำนวนถนนที่ตีมีเพิ่มขึ้น | |
| โครงการก่อสร้างรางระบายน้ำภายในหมู่บ้าน หมู่ที่ ๔ | เพื่อก่อสร้างรางระบายน้ำ ป้อนน้ำท่วมขังในหมู่บ้าน | กว้าง ๐.๔๐ เมตร ยาว ๑,๐๐๐ เมตร ตามแบบมาตรฐาน อบต. | ๑,๐๐๐,๐๐๐ | ๑,๐๐๐,๐๐๐ | ๑,๐๐๐,๐๐๐ | ๑,๐๐๐,๐๐๐ | ๑,๐๐๐,๐๐๐ | ๑,๐๐๐,๐๐๐ | จำนวนถนนที่ตีมีเพิ่มขึ้น | |
| โครงการก่อสร้างรางระบายน้ำจุดบ้านนางเชิด เขียนแก้ว หมู่ที่ ๑ | เพื่อก่อสร้างรางระบายน้ำ ป้อนน้ำท่วมขังในหมู่บ้าน | กว้าง ๑ เมตร ยาว ๒๐๐ เมตร ตามแบบมาตรฐาน อบต. | ๔๐๐,๐๐๐ | ๔๐๐,๐๐๐ | ๔๐๐,๐๐๐ | ๔๐๐,๐๐๐ | ๔๐๐,๐๐๐ | ๔๐๐,๐๐๐ | จำนวนถนนที่ตีมีเพิ่มขึ้น | |
| โครงการก่อสร้างฝายน้ำล้นคลองธรรมชาติจุดไรตาดำหนั้น หมู่ที่ ๑ | เพื่อก่อสร้างฝายน้ำล้นกักเก็บน้ำ อุโมงค์-ปริโกลและใช้ในการเกษตร | กว้าง ๕ เมตร ยาว ๓๐ เมตร สูง ๖ เมตร ตามแบบมาตรฐาน อบต. | ๙๙๐,๐๐๐ | ๙๙๐,๐๐๐ | ๙๙๐,๐๐๐ | ๙๙๐,๐๐๐ | ๙๙๐,๐๐๐ | ๙๙๐,๐๐๐ | ปริมาณน้ำกักเก็บเพิ่ม | |
| โครงการก่อสร้างสปริงเวย์ฝายซับตะเคียน หมู่ที่ ๑ | เพื่อก่อสร้างฝายสปริงเวย์ ป้องกันการกัดเซาะของน้ำ ป้องกันการพังถล่มของคันดินของฝาย | กว้าง ๓ เมตร ยาว ๕๐ เมตร สูง ๒ เมตร ตามแบบมาตรฐาน อบต. | ๕๕๐,๐๐๐ | ๕๕๐,๐๐๐ | ๕๕๐,๐๐๐ | ๕๕๐,๐๐๐ | ๕๕๐,๐๐๐ | ๕๕๐,๐๐๐ | ปริมาณน้ำกักเก็บเพิ่ม | |
| โครงการก่อสร้างสปริงเวย์ฝายบ้านนายเจิม หมู่ที่ ๑ | เพื่อก่อสร้างฝายสปริงเวย์ ป้องกันการกัดเซาะของน้ำ ป้องกันการพังถล่มของคันดินของฝาย | กว้าง ๑ เมตร ยาว ๒๐ เมตร สูง ๒ เมตร ตามแบบมาตรฐาน อบต. | ๒๕๐,๐๐๐ | ๒๕๐,๐๐๐ | ๒๕๐,๐๐๐ | ๒๕๐,๐๐๐ | ๒๕๐,๐๐๐ | ๒๕๐,๐๐๐ | ปริมาณน้ำกักเก็บเพิ่ม | |
| โครงการก่อสร้างสปริงเวย์ฝายน้ำล้นใต้วัดมะค่า หมู่ที่ ๑ | เพื่อก่อสร้างฝายสปริงเวย์ ป้องกันการกัดเซาะของน้ำ ป้องกันการพังถล่มของคันดินของฝาย | กว้าง ๑ เมตร ยาว ๒๐ เมตร สูง ๑ เมตร ตามแบบมาตรฐาน อบต. | ๒๕๐,๐๐๐ | ๒๕๐,๐๐๐ | ๒๕๐,๐๐๐ | ๒๕๐,๐๐๐ | ๒๕๐,๐๐๐ | ๒๕๐,๐๐๐ | ปริมาณน้ำกักเก็บเพิ่ม | |

| | | | | | | | | | |
|---|---|--|------------|------------|------------|------------|------------|---|--------|
| โครงการวางท่อคอนกรีต หมู่ที่ ๑ | เพื่อวางท่อคอนกรีต ป้องกันน้ำท่วมซึ่ง ป้องกันถนนชำรุดเสียหาย ๒๓ จุด | ท่อคอนกรีตขนาด ๖๐ cm จำนวน ๑๓๐ ท่อน พร้อมเทริน ทุกจุด | ๕๐๐,๐๐๐ | ๕๐๐,๐๐๐ | ๕๐๐,๐๐๐ | ๕๐๐,๐๐๐ | ๕๐๐,๐๐๐ | ป้องกันความ เสียหาย | ร ไ |
| โครงการก่อสร้างสะพานคอนกรีต หมู่ที่ ๑ | เพื่อก่อสร้างสะพานคอนกรีต | กว้าง ๕๑ เมตร ยาว ๑๕๑ เมตร สูง ๒.๕ เมตร ตามแบบมาตรฐาน อบต. | ๒,๕๐๐,๐๐๐ | ๒,๕๐๐,๐๐๐ | ๒,๕๐๐,๐๐๐ | ๒,๕๐๐,๐๐๐ | ๒,๕๐๐,๐๐๐ | ป้องกันความ เสียหาย | ร ไ |
| โครงการก่อสร้างบล็อกคอนกรีตเสริมเหล็กคานาบ้านนายสมพร เจิมโคสูง หมู่ที่ ๑ | เพื่อพัฒนาเส้นทางการคมนาคม ในท้องถิ่น ในการ สัญจรไปมา | ก่อสร้างบล็อกคอนกรีต กว้าง ๑.๕ เมตร ยาว ๗ เมตร สูง ๑.๕ เมตร ๒ ช่อง | ๘๐๐,๐๐๐ | ๘๐๐,๐๐๐ | ๘๐๐,๐๐๐ | ๘๐๐,๐๐๐ | ๘๐๐,๐๐๐ | ร้อนละของถนนท้อง ถิ่นที่พัฒนาเพิ่มขึ้น | ป เ |
| โครงการก่อสร้างถนนหินคลุกสาย คุ้มกลาง หมู่ที่ ๑ | เพื่อก่อสร้างถนนหินคลุก พร้อมยก ระดับถนนสูงขึ้น | กว้าง ๕ เมตร ยาว ๑,๐๐๐ เมตร หนา ๐.๑๐ | ๓,๒๐๐,๐๐๐ | ๓,๒๐๐,๐๐๐ | ๓,๒๐๐,๐๐๐ | ๓,๒๐๐,๐๐๐ | ๓,๒๐๐,๐๐๐ | จำนวนถนน ที่ตีมีเพิ่มขึ้น | ร ไ |
| โครงการก่อสร้างถนนหินคลุกสายแยกวัดถ้ำเพกาถึงบ้าน ห้วยทราย หมู่ที่ ๑ | เพื่อก่อสร้างถนนหินคลุก พร้อมยก ระดับถนนสูงขึ้น บ้านมะค่าคูก ม.๑ ต.บึงปรือ ถึง บ้านห้วยทราย ม.๗ อ.เทพารักษ์ จ.นครราชสีมา | กว้าง ๕ เมตร ยาว ๔,๐๐๐ เมตร หนา ๐.๑๐ | ๑๒,๖๐๐,๐๐๐ | ๑๒,๖๐๐,๐๐๐ | ๑๒,๖๐๐,๐๐๐ | ๑๒,๖๐๐,๐๐๐ | ๑๒,๖๐๐,๐๐๐ | จำนวนถนน ที่ตีมีเพิ่มขึ้น | ร ไ |
| โครงการก่อสร้างฝายน้ำล้นคลองธรรมชาติใต้อ่างมะค่าคูก หมู่ที่ ๑ | เพื่อก่อสร้างฝายน้ำล้นกักเก็บน้ำ อุบิโกค-ปริโกคและใช้ ในการเกษตร | กว้าง ๕ เมตร ยาว ๑๐ เมตร สูง ๕ เมตร | ๗๕๐,๐๐๐ | ๗๕๐,๐๐๐ | ๗๕๐,๐๐๐ | ๗๕๐,๐๐๐ | ๗๕๐,๐๐๐ | ปริมาณน้ำกัก เก็บเพิ่ม | ร |

| | | | | | | | | | | |
|---|--|---|-----------|-----------|-----------|-----------|-----------|-----------|--------------------------|--|
| | | ตามแบบมาตรฐาน อบต. | | | | | | | | |
| โครงการก่อสร้างร่องระบายน้ำจุดหน้าเมรุวัดมะค่าคูก หมู่ที่ ๑ | เพื่อก่อสร้างร่องระบายน้ำ ป้องกันการกัดเซาะของน้ำ ป้องกันการพังถล่มของคันดินของฝาย | กว้าง ๑ เมตร ยาว ๒๐ เมตร สูง ๑ เมตร ตามแบบมาตรฐาน อบต. | ๒๕๐,๐๐๐ | ๒๕๐,๐๐๐ | ๒๕๐,๐๐๐ | ๒๕๐,๐๐๐ | ๒๕๐,๐๐๐ | ๒๕๐,๐๐๐ | ปริมาณน้ำกักเก็บเพิ่ม | |
| โครงการก่อสร้างราวกันถนนจุดบ้านนางทองม้วน มั่งรวมกลาง หมู่ที่ ๑ | เพื่อก่อสร้างราวป้องกัน (ข้างเดียว) | ยาว ๑๐๐ เมตร ตามแบบมาตรฐาน อบต. | ๑๐๐,๐๐๐ | ๑๐๐,๐๐๐ | ๑๐๐,๐๐๐ | ๑๐๐,๐๐๐ | ๑๐๐,๐๐๐ | ๑๐๐,๐๐๐ | ป้องกันความเสียหาย | |
| โครงการก่อสร้างราวกันถนนจุดมะค่าบน หมู่ที่ ๑ | เพื่อก่อสร้างราวป้องกัน (สองข้าง) | ยาว ๒๐๐ เมตร ตามแบบมาตรฐาน อบต. | ๒๐๐,๐๐๐ | ๒๐๐,๐๐๐ | ๒๐๐,๐๐๐ | ๒๐๐,๐๐๐ | ๒๐๐,๐๐๐ | ๒๐๐,๐๐๐ | ป้องกันความเสียหาย | |
| โครงการก่อสร้างราวกันถนนจุดมะค่ากลาง หมู่ที่ ๑ | เพื่อก่อสร้างราวป้องกัน (สองข้าง) | ยาว ๒๐๐ เมตร ตามแบบมาตรฐาน อบต. | ๑๐๐,๐๐๐ | ๑๐๐,๐๐๐ | ๑๐๐,๐๐๐ | ๑๐๐,๐๐๐ | ๑๐๐,๐๐๐ | ๑๐๐,๐๐๐ | ป้องกันความเสียหาย | |
| โครงการก่อสร้างลานตากพืชผลทางการเกษตร หมู่ที่ ๑ | เพื่อก่อสร้างลานตากพืชผล ของเกษตรกร แปรรูปผลผลิตทางการเกษตร | กว้าง ๒๐ เมตร ตามแบบมาตรฐาน อบต. | ๖๕๐,๐๐๐ | ๖๕๐,๐๐๐ | ๖๕๐,๐๐๐ | ๖๕๐,๐๐๐ | ๖๕๐,๐๐๐ | ๖๕๐,๐๐๐ | เพิ่มรายได้ของเกษตรกร | |
| โครงการซ่อมแซมถนนทุกสายภายในบ้านมะค่าคูก หมู่ที่ ๑ | เพื่อซ่อมแซมถนนทุกสายในหมู่บ้านมะค่าคูก | ตามความเสียหายจริงตามช่าง ออกสำรวจ และ ตามแบบมาตรฐาน อบต. | ๕๐๐,๐๐๐ | ๕๐๐,๐๐๐ | ๕๐๐,๐๐๐ | ๕๐๐,๐๐๐ | ๕๐๐,๐๐๐ | ๕๐๐,๐๐๐ | จำนวนถนนที่ตีมีเพิ่มขึ้น | |
| โครงการก่อสร้างถนนดินสายบ้านนายชั้น - บ้านนายเที่ยง หมู่ที่ ๓ | เพื่อก่อสร้างถนนดินยกระดับพร้อมบดอัด | กว้าง ๕ เมตร ยาว ๓,๕๐๐ เมตร ตามแบบมาตรฐาน อบต. | ๑,๘๐๐,๐๐๐ | ๑,๘๐๐,๐๐๐ | ๑,๘๐๐,๐๐๐ | ๑,๘๐๐,๐๐๐ | ๑,๘๐๐,๐๐๐ | ๑,๘๐๐,๐๐๐ | จำนวนถนนที่ตีมีเพิ่มขึ้น | |

| | | | | | | | | | | |
|--|---|---|------------|------------|------------|------------|------------|------------|---------------------------------------|--------|
| โครงการก่อสร้างบล็อกคอนเวร์ตสายจุดไธนายนคร จุดที่ ๑ หมู่ที่ ๓ | เพื่อพัฒนาเส้นทางการคมนาคมในท้องถิ่น ในการ สัญจรไปมา | ก่อสร้างบล็อกคอนเวร์ต กว้าง ๑.๕ เมตร ยาว ๗ เมตร สูง ๑.๕ เมตร ๒ ช่อง | ๘๐๐,๐๐๐ | ๘๐๐,๐๐๐ | ๘๐๐,๐๐๐ | ๘๐๐,๐๐๐ | ๘๐๐,๐๐๐ | ๘๐๐,๐๐๐ | ร้อยละของถนนท้องถิ่นที่พัฒนาเพิ่มขึ้น | ป เ |
| โครงการก่อสร้างบล็อกคอนเวร์ตสายจุดไธนายนคร หมู่ที่ ๓ | เพื่อพัฒนาเส้นทางการคมนาคมในท้องถิ่น ในการ สัญจรไปมา | ก่อสร้างบล็อกคอนเวร์ต กว้าง ๑.๕ เมตร ยาว ๗ เมตร สูง ๑.๕ เมตร ๒ ช่อง | ๘๐๐,๐๐๐ | ๘๐๐,๐๐๐ | ๘๐๐,๐๐๐ | ๘๐๐,๐๐๐ | ๘๐๐,๐๐๐ | ๘๐๐,๐๐๐ | ร้อยละของถนนท้องถิ่นที่พัฒนาเพิ่มขึ้น | ป เ |
| โครงการก่อสร้างถนนดินสายไธนายนคร หมู่ที่ ๓ | เพื่อก่อสร้างถนนดินยกระดับ พร้อมบดอัด | กว้าง ๕ เมตร ยาว ๑,๕๐๐ เมตร ตามแบบมาตรฐาน อบต. | ๗๘๐,๐๐๐ | ๗๘๐,๐๐๐ | ๗๘๐,๐๐๐ | ๗๘๐,๐๐๐ | ๗๘๐,๐๐๐ | ๗๘๐,๐๐๐ | จำนวนถนน ที่ตีมีเพิ่มขึ้น | ร ไ |
| โครงการก่อสร้างถนนหินคลุกสายไธนายนคร หมู่ที่ ๓ | เพื่อก่อสร้างถนนหินคลุก พร้อมยก ระดับถนนสูงขึ้น | กว้าง ๕ เมตร ยาว ๑,๕๐๐ เมตร หนา ๐.๑๐ | ๔,๗๐๐,๐๐๐ | ๔,๗๐๐,๐๐๐ | ๔,๗๐๐,๐๐๐ | ๔,๗๐๐,๐๐๐ | ๔,๗๐๐,๐๐๐ | ๔,๗๐๐,๐๐๐ | จำนวนถนน ที่ตีมีเพิ่มขึ้น | ร ไ |
| โครงการก่อสร้างถนนหินคลุกสายบ้านนายเที่ยง - นายชั้น หมู่ที่ ๓ | เพื่อก่อสร้างถนนหินคลุก พร้อมยก ระดับถนนสูงขึ้น | กว้าง ๕ เมตร ยาว ๓,๕๐๐ เมตร หนา ๐.๑๐ | ๑๑,๐๐๐,๐๐๐ | ๑๑,๐๐๐,๐๐๐ | ๑๑,๐๐๐,๐๐๐ | ๑๑,๐๐๐,๐๐๐ | ๑๑,๐๐๐,๐๐๐ | ๑๑,๐๐๐,๐๐๐ | จำนวนถนน ที่ตีมีเพิ่มขึ้น | ร ไ |
| โครงการก่อสร้างถนนคอนกรีตสายบ้านนายเที่ยง - นายชั้น หมู่ที่ ๓ | เพื่อก่อสร้างถนนคอนกรีตเสริม เหล็ก | กว้าง ๕ เมตร ยาว ๓,๕๐๐ เมตร ตามแบบมาตรฐาน อบต. | ๑๕,๐๐๐,๐๐๐ | ๑๕,๐๐๐,๐๐๐ | ๑๕,๐๐๐,๐๐๐ | ๑๕,๐๐๐,๐๐๐ | ๑๕,๐๐๐,๐๐๐ | ๑๕,๐๐๐,๐๐๐ | จำนวนถนน ที่ตีมีเพิ่มขึ้น | ร ไ |
| โครงการก่อสร้างถนนดินสายไธนายนคร หมู่ที่ ๓ | เพื่อก่อสร้างถนนดินยกระดับ พร้อมบดอัด | กว้าง ๕ เมตร ยาว ๓,๕๐๐ เมตร ตามแบบมาตรฐาน อบต. | ๑,๘๐๐,๐๐๐ | ๑,๘๐๐,๐๐๐ | ๑,๘๐๐,๐๐๐ | ๑,๘๐๐,๐๐๐ | ๑,๘๐๐,๐๐๐ | ๑,๘๐๐,๐๐๐ | จำนวนถนน ที่ตีมีเพิ่มขึ้น | ร ไ |
| โครงการก่อสร้างถนนหินคลุกสายไธนายนคร หมู่ที่ ๓ | เพื่อก่อสร้างถนนหินคลุก พร้อมยก ระดับถนนสูงขึ้น | กว้าง ๕ เมตร ยาว ๓,๕๐๐ เมตร | ๑๑,๐๐๐,๐๐๐ | ๑๑,๐๐๐,๐๐๐ | ๑๑,๐๐๐,๐๐๐ | ๑๑,๐๐๐,๐๐๐ | ๑๑,๐๐๐,๐๐๐ | ๑๑,๐๐๐,๐๐๐ | จำนวนถนน ที่ตีมีเพิ่มขึ้น | ร ไ |

| | | | | | | | | | | |
|---|--|--|-----------|-----------|-----------|-----------|-----------|-----------|---------------------------------------|--------|
| | | หน้า ๐.๑๐ | | | | | | | | |
| โครงการก่อสร้างบล็อกคอนเวร์ตสายจุดไธนาประทุม จุดที่ ๑ หมู่ที่ ๓ | เพื่อพัฒนาเส้นทางการคมนาคมในท้องถิ่น ในการสัญจรไปมา | ก่อสร้างบล็อกคอนเวร์ต กว้าง ๑.๕ เมตร ยาว ๗ เมตร สูง ๑.๕ เมตร ๒ ช่อง | ๘๐๐,๐๐๐ | ๘๐๐,๐๐๐ | ๘๐๐,๐๐๐ | ๘๐๐,๐๐๐ | ๘๐๐,๐๐๐ | ๘๐๐,๐๐๐ | ร้อยละของถนนท้องถิ่นที่พัฒนาเพิ่มขึ้น | ป เ |
| โครงการก่อสร้างบล็อกคอนเวร์ตสายจุดไธนาประทุม จุดที่ ๒ หมู่ที่ ๓ | เพื่อพัฒนาเส้นทางการคมนาคมในท้องถิ่น ในการสัญจรไปมา | ก่อสร้างบล็อกคอนเวร์ต กว้าง ๑.๕ เมตร ยาว ๗ เมตร สูง ๑.๕ เมตร ๒ ช่อง | ๘๐๐,๐๐๐ | ๘๐๐,๐๐๐ | ๘๐๐,๐๐๐ | ๘๐๐,๐๐๐ | ๘๐๐,๐๐๐ | ๘๐๐,๐๐๐ | ร้อยละของถนนท้องถิ่นที่พัฒนาเพิ่มขึ้น | ป เ |
| โครงการก่อสร้างถนนดินสายไธนาของอาจ หมู่ที่ ๓ | เพื่อก่อสร้างถนนดินยกระดับพร้อมบดอัด | กว้าง ๕ เมตร ยาว ๑,๘๐๐ เมตร ตามแบบมาตรฐาน อบต. | ๕๐๐,๐๐๐ | ๕๐๐,๐๐๐ | ๕๐๐,๐๐๐ | ๕๐๐,๐๐๐ | ๕๐๐,๐๐๐ | ๕๐๐,๐๐๐ | จำนวนถนนที่ตีมีเพิ่มขึ้น | ร ไ |
| โครงการก่อสร้างถนนหินคลุกสายไธนาของอาจ หมู่ที่ ๓ | เพื่อก่อสร้างถนนหินคลุก พร้อมยก ระดับถนนสูงขึ้น วางท่อคอนกรีต จำนวน ๘ ท่อน | กว้าง ๕ เมตร ยาว ๑,๘๐๐ เมตร ท่อคอนกรีต ๑๐๐ cm | ๕,๐๐๐,๐๐๐ | ๕,๐๐๐,๐๐๐ | ๕,๐๐๐,๐๐๐ | ๕,๐๐๐,๐๐๐ | ๕,๐๐๐,๐๐๐ | ๕,๐๐๐,๐๐๐ | จำนวนถนนที่ตีมีเพิ่มขึ้น | ร ไ |
| โครงการก่อสร้างถนนดินสายไธนาสุธารัตน์ หมู่ที่ ๓ | เพื่อก่อสร้างถนนดินยกระดับพร้อมบดอัด | กว้าง ๕ เมตร ยาว ๑,๘๐๐ เมตร ตามแบบมาตรฐาน อบต. | ๕๐๐,๐๐๐ | ๕๐๐,๐๐๐ | ๕๐๐,๐๐๐ | ๕๐๐,๐๐๐ | ๕๐๐,๐๐๐ | ๕๐๐,๐๐๐ | จำนวนถนนที่ตีมีเพิ่มขึ้น | ร ไ |
| โครงการก่อสร้างถนนหินคลุกสายไธนาสุธารัตน์ หมู่ที่ ๓ ตำบลบึงปรือ ถึงบ้านโนนเต็ง ตำบลหนองแวง อำเภอกะพ้อ จังหวัดนครราชสีมา | เพื่อก่อสร้างถนนหินคลุก พร้อมยก ระดับถนนสูงขึ้น วางท่อคอนกรีต ๗ ท่อน | กว้าง ๕ เมตร ยาว ๑,๘๐๐ เมตร ท่อคอนกรีต ๘๐ cm ตามแบบมาตรฐาน อบต. | ๕,๐๐๐,๐๐๐ | ๕,๐๐๐,๐๐๐ | ๕,๐๐๐,๐๐๐ | ๕,๐๐๐,๐๐๐ | ๕,๐๐๐,๐๐๐ | ๕,๐๐๐,๐๐๐ | จำนวนถนนที่ตีมีเพิ่มขึ้น | ร ไ |
| โครงการก่อสร้างถนนคอนกรีตสายบ้านนางนิตยา หมู่ที่ ๓ | เพื่อก่อสร้างถนนคอนกรีตเสริม | กว้าง ๔ เมตร | ๒๕๐,๐๐๐ | ๒๕๐,๐๐๐ | ๒๕๐,๐๐๐ | ๒๕๐,๐๐๐ | ๒๕๐,๐๐๐ | ๒๕๐,๐๐๐ | จำนวนถนน | ร |

| | | | | | | | | | | |
|---|-----------------------------------|--|-----------|-----------|-----------|-----------|-----------|-----------|-------------------------|--|
| | เหล็ก | ยาว ๘๐ เมตร ตามแบบมาตรฐาน อบต. | | | | | | | ที่ดิมเพิ่มขึ้น | |
| โครงการก่อสร้างถนนคอนกรีตสายบ้านนายชั้น หมู่ที่ ๓ | เพื่อก่อสร้างถนนคอนกรีตเสริมเหล็ก | กว้าง ๔ เมตร ยาว ๘๐ เมตร ตามแบบมาตรฐาน อบต. | ๒๕๐,๐๐๐ | ๒๕๐,๐๐๐ | ๒๕๐,๐๐๐ | ๒๕๐,๐๐๐ | ๒๕๐,๐๐๐ | ๒๕๐,๐๐๐ | จำนวนถนนที่ดิมเพิ่มขึ้น | |
| โครงการก่อสร้างถนนคอนกรีตสายบ้านนายสนั่น หมู่ที่ ๓ | เพื่อก่อสร้างถนนคอนกรีตเสริมเหล็ก | กว้าง ๔ เมตร ยาว ๑๕๐ เมตร ตามแบบมาตรฐาน อบต. | ๔๐๐,๐๐๐ | ๔๐๐,๐๐๐ | ๔๐๐,๐๐๐ | ๔๐๐,๐๐๐ | ๔๐๐,๐๐๐ | ๔๐๐,๐๐๐ | จำนวนถนนที่ดิมเพิ่มขึ้น | |
| โครงการก่อสร้างถนนคอนกรีตสายบ้านนายชั้น - นางสุดา หมู่ที่ ๓ | เพื่อก่อสร้างถนนคอนกรีตเสริมเหล็ก | กว้าง ๔ เมตร ยาว ๒,๐๐๐ เมตร ตามแบบมาตรฐาน อบต. | ๕,๒๐๐,๐๐๐ | ๕,๒๐๐,๐๐๐ | ๕,๒๐๐,๐๐๐ | ๕,๒๐๐,๐๐๐ | ๕,๒๐๐,๐๐๐ | ๕,๒๐๐,๐๐๐ | จำนวนถนนที่ดิมเพิ่มขึ้น | |
| โครงการก่อสร้างถนนคอนกรีตสายบ้านนายเที่ยง - นายเฉลิม หมู่ที่ ๓ | เพื่อก่อสร้างถนนคอนกรีตเสริมเหล็ก | กว้าง ๕ เมตร ยาว ๑,๕๐๐ เมตร ตามแบบมาตรฐาน อบต. | ๔,๘๐๐,๐๐๐ | ๔,๘๐๐,๐๐๐ | ๔,๘๐๐,๐๐๐ | ๔,๘๐๐,๐๐๐ | ๔,๘๐๐,๐๐๐ | ๔,๘๐๐,๐๐๐ | จำนวนถนนที่ดิมเพิ่มขึ้น | |
| | | | | | | | | | | |
| โครงการก่อสร้างถนนคอนกรีตสายบ้านนายบุญยืน - นายบุญสง หมู่ที่ ๓ | เพื่อก่อสร้างถนนคอนกรีตเสริมเหล็ก | กว้าง ๔ เมตร ยาว ๘๐๐ เมตร ตามแบบมาตรฐาน อบต. | ๒,๐๐๐,๐๐๐ | ๒,๐๐๐,๐๐๐ | ๒,๐๐๐,๐๐๐ | ๒,๐๐๐,๐๐๐ | ๒,๐๐๐,๐๐๐ | ๒,๐๐๐,๐๐๐ | จำนวนถนนที่ดิมเพิ่มขึ้น | |
| โครงการก่อสร้างถนนคอนกรีตสายบ้านนายภารดร - นายบุญสง หมู่ที่ ๓ | เพื่อก่อสร้างถนนคอนกรีตเสริมเหล็ก | กว้าง ๔ เมตร ยาว ๕๘ เมตร ตามแบบมาตรฐาน อบต. | ๒๐๐,๐๐๐ | ๒๐๐,๐๐๐ | ๒๐๐,๐๐๐ | ๒๐๐,๐๐๐ | ๒๐๐,๐๐๐ | ๒๐๐,๐๐๐ | จำนวนถนนที่ดิมเพิ่มขึ้น | |
| โครงการก่อสร้างถนนลาดยางเคพซีล เกาะแหลม ม.๓ ต.บึงปรือ - บ้านไทยเจริญ ม.๘ ต.วังยายทอง อ.เทพารักษ์ จ.นครราชสีมา | เพื่อก่อสร้างถนนลาดยางแคบซีล | กว้าง ๘ เมตร ยาว ๑,๐๐๐ เมตร ตามแบบมาตรฐาน อบต. | ๒,๒๐๐,๐๐๐ | ๒,๒๐๐,๐๐๐ | ๒,๒๐๐,๐๐๐ | ๒,๒๐๐,๐๐๐ | ๒,๒๐๐,๐๐๐ | ๒,๒๐๐,๐๐๐ | จำนวนถนนที่ดิมเพิ่มขึ้น | |

| | | | | | | | | | | |
|---|---|---|-----------|-----------|-----------|-----------|-----------|-----------|------------------------------|--------|
| โครงการก่อสร้างถนนลาดยางแอสฟัลต์ติกคอนกรีต เกาะแหลม ม.๓ ต.บึงปรือ - บ้านไทยเจริญ ม.๘ ต.วังยายทอง อ.เทพารักษ์ จ.นครราชสีมา | เพื่อก่อสร้างถนนลาดยาง แอสฟัลต์ติกคอนกรีต | กว้าง ๘ เมตร ยาว ๑,๐๐๐ เมตร ตามแบบมาตรฐาน อบต. | ๒,๕๐๐,๐๐๐ | ๒,๕๐๐,๐๐๐ | ๒,๕๐๐,๐๐๐ | ๒,๕๐๐,๐๐๐ | ๒,๕๐๐,๐๐๐ | ๒,๕๐๐,๐๐๐ | จำนวนถนน ที่ตีมีเพิ่มขึ้น | ร ไ |
| โครงการก่อสร้างถนนลาดยางเคปซีลสายหน้าวัด เกาะแหลม ม.๓ ต.บึงปรือ - บ้านโนนเต็ง ม.๖ ต.หนองแวง อ.เทพารักษ์ จ.นครราชสีมา | เพื่อก่อสร้างถนนลาดยางแคบซีล พร้อมวางท่อคอนกรีต | กว้าง ๘ เมตร ยาว ๓,๐๐๐ เมตร วางท่อคอนกรีต ๑๐๐ cm ๑๐ ท่อน | ๗,๐๐๐,๐๐๐ | ๗,๐๐๐,๐๐๐ | ๗,๐๐๐,๐๐๐ | ๗,๐๐๐,๐๐๐ | ๗,๐๐๐,๐๐๐ | ๗,๐๐๐,๐๐๐ | จำนวนถนน ที่ตีมีเพิ่มขึ้น | ร ไ |
| โครงการก่อสร้างถนนหินคลุกสายหลังวัดเกาะแหลม หมู่ที่ ๓ | เพื่อก่อสร้างถนนหินคลุก ยกระดับ ถนนสูงขึ้นพร้อมวางท่อคอนกรีต จำนวน ๗ ท่อน | กว้าง ๕ เมตร ยาว ๒,๕๐๐ เมตร หนา ๐.๑๐ ท่อคอนกรีต ๑๐๐ cm | ๗,๕๐๐,๐๐๐ | ๗,๕๐๐,๐๐๐ | ๗,๕๐๐,๐๐๐ | ๗,๕๐๐,๐๐๐ | ๗,๕๐๐,๐๐๐ | ๗,๕๐๐,๐๐๐ | จำนวนถนน ที่ตีมีเพิ่มขึ้น | ร ไ |
| โครงการก่อสร้างถนนดินสายบ้านนายสถิต หมู่ที่ ๓ | เพื่อก่อสร้างถนนดินยกระดับบดอัด พร้อมวางท่อคอนกรีต ๒ จุด จำนวน ๑๔ ท่อน | กว้าง ๕ เมตร ยาว ๓,๐๐๐ เมตร ท่อคอนกรีต ๑๐๐ cm ตามแบบมาตรฐาน อบต. | ๑,๕๐๐,๐๐๐ | ๑,๕๐๐,๐๐๐ | ๑,๕๐๐,๐๐๐ | ๑,๕๐๐,๐๐๐ | ๑,๕๐๐,๐๐๐ | ๑,๕๐๐,๐๐๐ | จำนวนถนน ที่ตีมีเพิ่มขึ้น | ร ไ |
| โครงการก่อสร้างถนนดินจากถนนกึ่งหันลม - ไร่นายสนั่น หมู่ ๓ | เพื่อก่อสร้างถนนดินยกระดับบดอัด | กว้าง ๕ เมตร ยาว ๑,๐๐๐ เมตร ตามแบบมาตรฐาน อบต. | ๕๐๐,๐๐๐ | ๕๐๐,๐๐๐ | ๕๐๐,๐๐๐ | ๕๐๐,๐๐๐ | ๕๐๐,๐๐๐ | ๕๐๐,๐๐๐ | จำนวนถนน ที่ตีมีเพิ่มขึ้น | ร ไ |
| โครงการก่อสร้างรางระบายน้ำในหมู่บ้าน หมู่ที่ ๓ | เพื่อก่อสร้างรางระบายน้ำพร้อมฝาปิด ป้องกันน้ำท่วมขัง | กว้าง ๐.๐๔ เมตร ยาว ๒๐๐ เมตร สูง ๐.๐๕ เมตร | ๙๕๐,๐๐๐ | ๙๕๐,๐๐๐ | ๙๕๐,๐๐๐ | ๙๕๐,๐๐๐ | ๙๕๐,๐๐๐ | ๙๕๐,๐๐๐ | ปริมาณน้ำกัก เก็บเพิ่ม | ร ไ |
| โครงการก่อสร้างฝายน้ำล้น ๘ จุด หมู่ที่ ๓ จุดที่ ๑ ไร่นายนคร และไร่นายทองดี | เพื่อก่อสร้างฝายน้ำล้นกักเก็บน้ำ | กว้าง ๕ เมตร | ๘๕๐,๐๐๐ | ๘๕๐,๐๐๐ | ๘๕๐,๐๐๐ | ๘๕๐,๐๐๐ | ๘๕๐,๐๐๐ | ๘๕๐,๐๐๐ | ปริมาณน้ำกัก | ร ไ |

| | | | | | | | | | | |
|---|---|---|---------|---------|---------|---------|---------|---------|------------------------------|--------|
| | อุบโภาค-ปริโภาคและใช้ ในการเกษตร | ยาว ๓๐ เมตร สูง ๕ เมตร | | | | | | | เก็บเพิ่ม | |
| จุดที่ ๒ ไร่ นายประเสริฐ และ ไร่ นายทองดี | เพื่อก่อสร้างฝายน้ำล้นกักเก็บน้ำ อุบโภาค-ปริโภาคและใช้ ในการเกษตร | กว้าง ๕ เมตร ยาว ๓๐ เมตร สูง ๕ เมตร | ๘๕๐,๐๐๐ | ๘๕๐,๐๐๐ | ๘๕๐,๐๐๐ | ๘๕๐,๐๐๐ | ๘๕๐,๐๐๐ | ๘๕๐,๐๐๐ | ปริมาณน้ำกัก เก็บเพิ่ม | ร |
| จุดที่ ๓ ไร่ นางพิมพ์ และ ไร่ นายสมหมาย | เพื่อก่อสร้างฝายน้ำล้นกักเก็บน้ำ อุบโภาค-ปริโภาคและใช้ ในการเกษตร | กว้าง ๕ เมตร ยาว ๓๐ เมตร สูง ๕ เมตร | ๘๕๐,๐๐๐ | ๘๕๐,๐๐๐ | ๘๕๐,๐๐๐ | ๘๕๐,๐๐๐ | ๘๕๐,๐๐๐ | ๘๕๐,๐๐๐ | ปริมาณน้ำกัก เก็บเพิ่ม | ร |
| จุดที่ ๔ ไร่ นายพิมพ์ และ ไร่ นางกาเหว่า | เพื่อก่อสร้างฝายน้ำล้นกักเก็บน้ำ อุบโภาค-ปริโภาคและใช้ ในการเกษตร | กว้าง ๕ เมตร ยาว ๓๐ เมตร สูง ๕ เมตร | ๘๕๐,๐๐๐ | ๘๕๐,๐๐๐ | ๘๕๐,๐๐๐ | ๘๕๐,๐๐๐ | ๘๕๐,๐๐๐ | ๘๕๐,๐๐๐ | ปริมาณน้ำกัก เก็บเพิ่ม | ร |
| จุดที่ ๕ ไร่ นายบุญยืน และ ไร่ นายสนั่น | เพื่อก่อสร้างฝายน้ำล้นกักเก็บน้ำ อุบโภาค-ปริโภาคและใช้ ในการเกษตร | กว้าง ๕ เมตร ยาว ๓๐ เมตร สูง ๕ เมตร | ๘๕๐,๐๐๐ | ๘๕๐,๐๐๐ | ๘๕๐,๐๐๐ | ๘๕๐,๐๐๐ | ๘๕๐,๐๐๐ | ๘๕๐,๐๐๐ | ปริมาณน้ำกัก เก็บเพิ่ม | ร |
| จุดที่ ๖ ไร่ นางพิมพ์ และ ไร่ นายเด่นดวง | เพื่อก่อสร้างฝายน้ำล้นกักเก็บน้ำ อุบโภาค-ปริโภาคและใช้ ในการเกษตร | กว้าง ๕ เมตร ยาว ๓๐ เมตร สูง ๕ เมตร | ๘๕๐,๐๐๐ | ๘๕๐,๐๐๐ | ๘๕๐,๐๐๐ | ๘๕๐,๐๐๐ | ๘๕๐,๐๐๐ | ๘๕๐,๐๐๐ | ปริมาณน้ำกัก เก็บเพิ่ม | ร |
| จุดที่ ๗ ไร่ นางนิตยา และ ไร่ นายนัด | เพื่อก่อสร้างฝายน้ำล้นกักเก็บน้ำ อุบโภาค-ปริโภาคและใช้ ในการเกษตร | กว้าง ๕ เมตร ยาว ๓๐ เมตร สูง ๕ เมตร | ๘๕๐,๐๐๐ | ๘๕๐,๐๐๐ | ๘๕๐,๐๐๐ | ๘๕๐,๐๐๐ | ๘๕๐,๐๐๐ | ๘๕๐,๐๐๐ | ปริมาณน้ำกัก เก็บเพิ่ม | ร |
| จุดที่ ๘ ไร่ นายสมชาย และ ไร่ นายสมคิด | เพื่อก่อสร้างฝายน้ำล้นกักเก็บน้ำ อุบโภาค-ปริโภาคและใช้ ในการเกษตร | กว้าง ๕ เมตร ยาว ๓๐ เมตร สูง ๕ เมตร | ๘๕๐,๐๐๐ | ๘๕๐,๐๐๐ | ๘๕๐,๐๐๐ | ๘๕๐,๐๐๐ | ๘๕๐,๐๐๐ | ๘๕๐,๐๐๐ | ปริมาณน้ำกัก เก็บเพิ่ม | ร |
| โครงการก่อสร้างถนนคอนกรีตสายบ้านช่างคิด - บ้านนาง อรุณ แมบุญมา หมู่ที่ ๗ | เพื่อก่อสร้างถนนคอนกรีตเสริม เหล็ก | กว้าง ๔ เมตร ยาว ๓๐๐ เมตร | ๙๐๐,๐๐๐ | ๙๐๐,๐๐๐ | ๙๐๐,๐๐๐ | ๙๐๐,๐๐๐ | ๙๐๐,๐๐๐ | ๙๐๐,๐๐๐ | จำนวนถนน ที่ตีมีเพิ่มขึ้น | ร ไ |

| | | | | | | | | | | |
|---|--|--|-----------|-----------|-----------|-----------|-----------|-----------|------------------------------|--------|
| | | ตามแบบมาตรฐาน อบต. | | | | | | | | |
| โครงการก่อสร้างถนนคอนกรีตสายบ้านซอยบ้านนายชั้น แจ้งจบ - ฟาร์ม หมู่ที่ ๗ | เพื่อก่อสร้างถนนคอนกรีตเสริม เหล็ก | กว้าง ๔ เมตร ยาว ๔๐๐ เมตร ตามแบบมาตรฐาน อบต. | ๑,๐๐๐,๐๐๐ | ๑,๐๐๐,๐๐๐ | ๑,๐๐๐,๐๐๐ | ๑,๐๐๐,๐๐๐ | ๑,๐๐๐,๐๐๐ | ๑,๐๐๐,๐๐๐ | จำนวนถนน ที่ตีมีเพิ่มขึ้น | ร ไ |
| โครงการก่อสร้างถนนคอนกรีตสายสามแยกบ้านผู้ใหญ่โสภาก ชุดกลาง - บ้านนางคู้ หมู่ที่ ๗ | เพื่อก่อสร้างถนนคอนกรีตเสริม เหล็ก | กว้าง ๔ เมตร ยาว ๕๐๐ เมตร ตามแบบมาตรฐาน อบต. | ๑,๖๐๐,๐๐๐ | ๑,๖๐๐,๐๐๐ | ๑,๖๐๐,๐๐๐ | ๑,๖๐๐,๐๐๐ | ๑,๖๐๐,๐๐๐ | ๑,๖๐๐,๐๐๐ | จำนวนถนน ที่ตีมีเพิ่มขึ้น | ร ไ |
| โครงการก่อสร้างถนนหินคลุกสายต่อจากเดิมบ้านนางคู้ หมู่ที่ ๗ | เพื่อก่อสร้างถนนหินคลุก ยกระดับ ถนนสูงขึ้น | กว้าง ๕ เมตร ยาว ๔๐๐ เมตร หนา ๐.๑๐ ตามแบบมาตรฐาน อบต. | ๑,๒๐๐,๐๐๐ | ๑,๒๐๐,๐๐๐ | ๑,๒๐๐,๐๐๐ | ๑,๒๐๐,๐๐๐ | ๑,๒๐๐,๐๐๐ | ๑,๒๐๐,๐๐๐ | จำนวนถนน ที่ตีมีเพิ่มขึ้น | ร ไ |
| โครงการก่อสร้างถนนลาดยางแอสฟัลติกคอนกรีต บ้านเขาแดงโม.๑๐ ต.บึงปรือ อ.เทพารักษ์ จ.นครราชสีมา ถึงบ้านซำไพร ม.๑๕ ต.วะตะแบก อ.เทพสถิต จ.ชัยภูมิ | เพื่อก่อสร้างถนนลาดยาง แอสฟัลติกคอนกรีต | กว้าง ๘ เมตร ยาว ๓,๐๐๐ เมตร ตามแบบมาตรฐาน อบต. | ๗,๘๐๐,๐๐๐ | ๗,๘๐๐,๐๐๐ | ๗,๘๐๐,๐๐๐ | ๗,๘๐๐,๐๐๐ | ๗,๘๐๐,๐๐๐ | ๗,๘๐๐,๐๐๐ | จำนวนถนน ที่ตีมีเพิ่มขึ้น | ร ไ |
| โครงการก่อสร้างถนนลาดยางเคพซีลสาย บ้านเขาแดงโม.๑๐ ต.บึงปรือ อ.เทพารักษ์ จ.นครราชสีมา ถึงบ้านซำไพร ม.๑๕ ต.วะตะแบก อ.เทพสถิต จ.ชัยภูมิ | เพื่อก่อสร้างถนนลาดยางแคบซีล พร้อมวางท่อคอนกรีต | กว้าง ๘ เมตร ยาว ๓,๐๐๐ เมตร วางท่อคอนกรีต ๑๐๐ cm ตามแบบมาตรฐาน อบต. | ๖,๖๐๐,๐๐๐ | ๖,๖๐๐,๐๐๐ | ๖,๖๐๐,๐๐๐ | ๖,๖๐๐,๐๐๐ | ๖,๖๐๐,๐๐๐ | ๖,๖๐๐,๐๐๐ | จำนวนถนน ที่ตีมีเพิ่มขึ้น | ร ไ |
| โครงการก่อสร้างถนนลูกรังสายหน้าวัดเขาแดงโม หมู่ที่ ๑๐ | เพื่อก่อสร้างถนนลูกรัง ยกระดับ ถนนสูงขึ้น | กว้าง ๘ เมตร ยาว ๓,๐๐๐ เมตร หนา ๐.๑๐ ตามแบบมาตรฐาน อบต. | ๓,๕๐๐,๐๐๐ | ๓,๕๐๐,๐๐๐ | ๓,๕๐๐,๐๐๐ | ๓,๕๐๐,๐๐๐ | ๓,๕๐๐,๐๐๐ | ๓,๕๐๐,๐๐๐ | จำนวนถนน ที่ตีมีเพิ่มขึ้น | ร ไ |
| โครงการก่อสร้างถนนลูกรังซอยนายมงคล หมู่ที่ ๑๐ | เพื่อก่อสร้างถนนลูกรัง ยกระดับ ถนนสูงขึ้น | กว้าง ๔ เมตร ยาว ๒,๐๐๐ เมตร | ๑,๒๐๐,๐๐๐ | ๑,๒๐๐,๐๐๐ | ๑,๒๐๐,๐๐๐ | ๑,๒๐๐,๐๐๐ | ๑,๒๐๐,๐๐๐ | ๑,๒๐๐,๐๐๐ | จำนวนถนน ที่ตีมีเพิ่มขึ้น | ร ไ |

| | | | | | | | | | | |
|--|--|---|-----------|-----------|-----------|-----------|-----------|-----------|---------------------------------------|--|
| | | หน้า ๐.๑๐ ตามแบบมาตรฐาน อบต. | | | | | | | | |
| โครงการก่อสร้างบล็อกคอนเวร์สจุดหน้าวัดเขาแดงโม หมู่ที่ ๑๐ | เพื่อพัฒนาเส้นทางการคมนาคมในท้องถิ่น ในการสัญจรไปมา | ก่อสร้างบล็อกคอนเวร์ส กว้าง ๑.๕ เมตร ยาว ๗ เมตร สูง ๑.๕ เมตร ๒ ช่อง | ๘๐๐,๐๐๐ | ๘๐๐,๐๐๐ | ๘๐๐,๐๐๐ | ๘๐๐,๐๐๐ | ๘๐๐,๐๐๐ | ๘๐๐,๐๐๐ | ร้อนละของถนนท้องถิ่นที่พัฒนาเพิ่มขึ้น | |
| โครงการก่อสร้างถนนคอนกรีตขอยไอนิม หมู่ที่ ๑๐ | เพื่อก่อสร้างถนนคอนกรีตเสริมเหล็ก | กว้าง ๓ เมตร ยาว ๓๐๐ เมตร ตามแบบมาตรฐาน อบต. | ๖๐๐,๐๐๐ | ๖๐๐,๐๐๐ | ๖๐๐,๐๐๐ | ๖๐๐,๐๐๐ | ๖๐๐,๐๐๐ | ๖๐๐,๐๐๐ | จำนวนถนนที่ตีมีเพิ่มขึ้น | |
| โครงการก่อสร้างถนนคอนกรีตขอยมะขามคู้ หมู่ที่ ๑๐ | เพื่อก่อสร้างถนนคอนกรีตเสริมเหล็ก | กว้าง ๓ เมตร ยาว ๓๐๐ เมตร ตามแบบมาตรฐาน อบต. | ๖๐๐,๐๐๐ | ๖๐๐,๐๐๐ | ๖๐๐,๐๐๐ | ๖๐๐,๐๐๐ | ๖๐๐,๐๐๐ | ๖๐๐,๐๐๐ | จำนวนถนนที่ตีมีเพิ่มขึ้น | |
| โครงการก่อสร้างถนนดิน หมู่ที่ ๑๐ | เพื่อก่อสร้างถนนดิน ยกกระดับถนนสูงขึ้น | กว้าง ๖ เมตร ยาว ๒,๐๐๐ เมตร ตามแบบมาตรฐาน อบต. | ๑,๒๐๐,๐๐๐ | ๑,๒๐๐,๐๐๐ | ๑,๒๐๐,๐๐๐ | ๑,๒๐๐,๐๐๐ | ๑,๒๐๐,๐๐๐ | ๑,๒๐๐,๐๐๐ | จำนวนถนนที่ตีมีเพิ่มขึ้น | |
| โครงการก่อสร้างฝายน้ำล้น ๒ จุด หมู่ที่ ๑๐ | | | | | | | | | | |
| จุดที่ ๑ ฝายคลองเกตุ - คลองไทร | เพื่อก่อสร้างฝายน้ำล้นกักเก็บน้ำ อุบโภาค-บริโภาคและใช้ในการเกษตร | กว้าง ๕ เมตร ยาว ๓๐ เมตร สูง ๕ เมตร | ๘๕๐,๐๐๐ | ๘๕๐,๐๐๐ | ๘๕๐,๐๐๐ | ๘๕๐,๐๐๐ | ๘๕๐,๐๐๐ | ๘๕๐,๐๐๐ | ปริมาณน้ำกักเก็บเพิ่ม | |
| จุดที่ ๒ ฝายคลองเกตุ - คลองไทร | เพื่อก่อสร้างฝายน้ำล้นกักเก็บน้ำ อุบโภาค-บริโภาคและใช้ในการเกษตร ห่างจากจุดเดิม ๒๐๐ เมตร | กว้าง ๕ เมตร ยาว ๓๐ เมตร สูง ๕ เมตร | ๘๕๐,๐๐๐ | ๘๕๐,๐๐๐ | ๘๕๐,๐๐๐ | ๘๕๐,๐๐๐ | ๘๕๐,๐๐๐ | ๘๕๐,๐๐๐ | ปริมาณน้ำกักเก็บเพิ่ม | |

| | | | | | | | | | | |
|--|--|--|-----------|-----------|-----------|-----------|-----------|-----------|--------------------------|--------|
| โครงการก่อสร้างถนนดินสายสันติสุข - เกาะแหลม (สาย ๒) หมู่ที่ ๑๑ | เพื่อก่อสร้างถนนดิน ยกระดับถนนสูงขึ้น | กว้าง ๔ เมตร ยาว ๑,๐๐๐ เมตร ตามแบบมาตรฐาน อบต. | ๔๑๐,๐๐๐ | ๔๑๐,๐๐๐ | ๔๑๐,๐๐๐ | ๔๑๐,๐๐๐ | ๔๑๐,๐๐๐ | ๔๑๐,๐๐๐ | จำนวนถนนที่ตีมีเพิ่มขึ้น | ร ไ |
| โครงการก่อสร้างถนนหินคลุกสายตะวันออก หมู่ที่ ๑๑ | เพื่อก่อสร้างถนนหินคลุกยกระดับถนนสูงขึ้น | กว้าง ๔ เมตร ยาว ๑,๐๐๐ เมตร หนา ๐.๑๐ ตามแบบมาตรฐาน อบต. | ๒,๑๐๐,๐๐๐ | ๒,๑๐๐,๐๐๐ | ๒,๑๐๐,๐๐๐ | ๒,๑๐๐,๐๐๐ | ๒,๑๐๐,๐๐๐ | ๒,๑๐๐,๐๐๐ | จำนวนถนนที่ตีมีเพิ่มขึ้น | ร ไ |
| โครงการก่อสร้างถนนคอนกรีตสายตะวันออก หมู่ที่ ๑๑ | เพื่อก่อสร้างถนนคอนกรีตเสริมเหล็ก | กว้าง ๕ เมตร ยาว ๑,๐๐๐ เมตร ตามแบบมาตรฐาน อบต. | ๓,๓๐๐,๐๐๐ | ๓,๓๐๐,๐๐๐ | ๓,๓๐๐,๐๐๐ | ๓,๓๐๐,๐๐๐ | ๓,๓๐๐,๐๐๐ | ๓,๓๐๐,๐๐๐ | จำนวนถนนที่ตีมีเพิ่มขึ้น | ร ไ |
| โครงการก่อสร้างถนนลาดยางเคพซีลสายสันติสุข ม.๑๑ ต.บึงปรือ - บ้านไทยเจริญ ม.๘ ต.วิงยายทอง อ.เทพารักษ์ จ.นครราชสีมา | เพื่อก่อสร้างถนนลาดยางแคบซีลพร้อมวางท่อคอนกรีต | กว้าง ๖ เมตร ยาว ๒,๐๐๐ เมตร | ๔,๕๐๐,๐๐๐ | ๔,๕๐๐,๐๐๐ | ๔,๕๐๐,๐๐๐ | ๔,๕๐๐,๐๐๐ | ๔,๕๐๐,๐๐๐ | ๔,๕๐๐,๐๐๐ | จำนวนถนนที่ตีมีเพิ่มขึ้น | ร ไ |
| โครงการก่อสร้างถนนดินสายสามแยกโรงเรียนมัธยมบึงปรือ ถึงสามแยกบ้านช่างคิด หมู่ที่ ๕ | เพื่อก่อสร้างถนนดินยกระดับถนนสูงขึ้น | กว้าง ๖ เมตร ยาว ๘๐๐ เมตร ตามแบบมาตรฐาน อบต. | ๕๐๐,๐๐๐ | ๕๐๐,๐๐๐ | ๕๐๐,๐๐๐ | ๕๐๐,๐๐๐ | ๕๐๐,๐๐๐ | ๕๐๐,๐๐๐ | จำนวนถนนที่ตีมีเพิ่มขึ้น | ร ไ |
| โครงการก่อสร้างถนนหินคลุกสายสามแยกโรงเรียนมัธยมบึงปรือ ถึงสามแยกบ้านช่างคิด หมู่ที่ ๕ | เพื่อก่อสร้างถนนหินคลุกยกระดับถนนสูงขึ้น | กว้าง ๖ เมตร ยาว ๘๐๐ เมตร หนา ๐.๑๐ ตามแบบมาตรฐาน อบต. | ๒,๐๐๐,๐๐๐ | ๒,๐๐๐,๐๐๐ | ๒,๐๐๐,๐๐๐ | ๒,๐๐๐,๐๐๐ | ๒,๐๐๐,๐๐๐ | ๒,๐๐๐,๐๐๐ | จำนวนถนนที่ตีมีเพิ่มขึ้น | ร ไ |
| โครงการก่อสร้างถนนคอนกรีตสายสามแยกโรงเรียนมัธยมบึงปรือ ถึงสามแยกบ้านช่างคิด หมู่ที่ ๕ | เพื่อก่อสร้างถนนคอนกรีตเสริมเหล็ก | กว้าง ๕ เมตร ยาว ๘๐๐ เมตร ตามแบบมาตรฐาน อบต. | ๒,๖๐๐,๐๐๐ | ๒,๖๐๐,๐๐๐ | ๒,๖๐๐,๐๐๐ | ๒,๖๐๐,๐๐๐ | ๒,๖๐๐,๐๐๐ | ๒,๖๐๐,๐๐๐ | จำนวนถนนที่ตีมีเพิ่มขึ้น | ร ไ |
| โครงการก่อสร้างถนนหินคลุกสายบ้านนางดารารัตน์ - | เพื่อก่อสร้างถนนหินคลุกยกระดับ | กว้าง ๖ เมตร | ๔,๕๐๐,๐๐๐ | ๔,๕๐๐,๐๐๐ | ๔,๕๐๐,๐๐๐ | ๔,๕๐๐,๐๐๐ | ๔,๕๐๐,๐๐๐ | ๔,๕๐๐,๐๐๐ | จำนวนถนน | ร |

| | | | | | | | | | | |
|--|---|---|------------|------------|------------|------------|------------|------------|--------------------------|--|
| นายคู่ย สายตะวันออก หมู่ที่ ๕ | ถนนสูงชัน | ยาว ๑,๓๐๐ เมตร หน้า ๐.๑๐ ตามแบบมาตรฐาน อบต. | | | | | | | ที่ติ่มเพิ่มขึ้น | |
| โครงการก่อสร้างถนนคอนกรีตสายบ้านนางดารารัตน์ - นายคู่ย สายตะวันออก หมู่ที่ ๕ | เพื่อก่อสร้างถนนคอนกรีตเสริมเหล็ก | กว้าง ๕ เมตร ยาว ๑,๓๐๐ เมตร ตามแบบมาตรฐาน อบต. | ๔,๒๐๐,๐๐๐ | ๔,๒๐๐,๐๐๐ | ๔,๒๐๐,๐๐๐ | ๔,๒๐๐,๐๐๐ | ๔,๒๐๐,๐๐๐ | ๔,๒๐๐,๐๐๐ | จำนวนถนนที่ติ่มเพิ่มขึ้น | |
| โครงการก่อสร้างถนนลาดยางเคพซีลสายบ้านดอยเจดีย์ หมู่ ๕ ถึงสามแยกบ้านเกาะแหลม | เพื่อก่อสร้างถนนลาดยางแคบซีลหรือม่วงท่อกอนกรีต | กว้าง ๘ เมตร ยาว ๕๕๐ เมตร ตามแบบมาตรฐาน อบต. | ๖,๖๐๐,๐๐๐ | ๖,๖๐๐,๐๐๐ | ๖,๖๐๐,๐๐๐ | ๖,๖๐๐,๐๐๐ | ๖,๖๐๐,๐๐๐ | ๖,๖๐๐,๐๐๐ | จำนวนถนนที่ติ่มเพิ่มขึ้น | |
| โครงการก่อสร้างถนนลาดยางเคพซีลสายบ้านดอยเจดีย์ หมู่ ๕ ต.บึงปรือ ถึง บ้านโนนเต็ง ต.หนองแวง อ.เทพารักษ์ จ.นครราชสีมา | เพื่อก่อสร้างถนนลาดยางแคบซีลหรือม่วงท่อกอนกรีต ๓ จุด | กว้าง ๖ เมตร ยาว ๖,๐๐๐ เมตร ท่อกอนกรีต ๑๐๐ cm ท่อกอนกรีต ๘๐ cm ตามแบบมาตรฐาน อบต. | ๑๕,๘๐๐,๐๐๐ | ๑๕,๘๐๐,๐๐๐ | ๑๕,๘๐๐,๐๐๐ | ๑๕,๘๐๐,๐๐๐ | ๑๕,๘๐๐,๐๐๐ | ๑๕,๘๐๐,๐๐๐ | จำนวนถนนที่ติ่มเพิ่มขึ้น | |
| โครงการก่อสร้างฝายน้ำล้นคลองตะวันออก หมู่ที่ ๕ | เพื่อก่อสร้างฝายน้ำล้นกักเก็บน้ำอุปโภค-บริโภคและใช้ในการเกษตร | กว้าง ๖ เมตร ยาว ๒๐ เมตร สูง ๕ เมตร | ๘๐๐,๐๐๐ | ๘๐๐,๐๐๐ | ๘๐๐,๐๐๐ | ๘๐๐,๐๐๐ | ๘๐๐,๐๐๐ | ๘๐๐,๐๐๐ | ปริมาณน้ำกักเก็บเพิ่ม | |
| โครงการก่อสร้างถนนดินลูกรังสายเข้าอ่างเก็บน้ำ หมู่ที่ ๕ | เพื่อก่อสร้างถนนดินยกระดับถนนสูงชัน | กว้าง ๖ เมตร ยาว ๓๐๐ เมตร ตามแบบมาตรฐาน อบต. | ๑๘๐,๐๐๐ | ๑๘๐,๐๐๐ | ๑๘๐,๐๐๐ | ๑๘๐,๐๐๐ | ๑๘๐,๐๐๐ | ๑๘๐,๐๐๐ | จำนวนถนนที่ติ่มเพิ่มขึ้น | |
| โครงการก่อสร้างถนนหินคลุกสายเข้าอ่างเก็บน้ำ หมู่ที่ ๕ | เพื่อก่อสร้างถนนดินยกระดับถนนสูงชัน | กว้าง ๖ เมตร ยาว ๓๐๐ เมตร หน้า ๐.๑๐ ตามแบบมาตรฐาน อบต. | ๒๕๐,๐๐๐ | ๒๕๐,๐๐๐ | ๒๕๐,๐๐๐ | ๒๕๐,๐๐๐ | ๒๕๐,๐๐๐ | ๒๕๐,๐๐๐ | จำนวนถนนที่ติ่มเพิ่มขึ้น | |
| โครงการก่อสร้างถนนคอนกรีตขอยบ้านผู้ใหญ่บ้าน หมู่ที่ ๕ | เพื่อก่อสร้างถนนคอนกรีตเสริมเหล็ก | กว้าง ๔ เมตร ยาว ๖๐ เมตร ตามแบบมาตรฐาน อบต. | ๑๕๐,๐๐๐ | ๑๕๐,๐๐๐ | ๑๕๐,๐๐๐ | ๑๕๐,๐๐๐ | ๑๕๐,๐๐๐ | ๑๕๐,๐๐๐ | จำนวนถนนที่ติ่มเพิ่มขึ้น | |

| | | | | | | | | | | |
|---|--|--|-----------|-----------|-----------|-----------|-----------|-----------|------------------------------|-------------|
| โครงการก่อสร้างถนนคอนกรีตซอยบ้าน สออต. หมู่ที่ ๕ | เพื่อก่อสร้างถนนคอนกรีตเสริมเหล็ก | กว้าง ๔ เมตร ยาว ๖๐ เมตร ตามแบบมาตรฐาน อบต. | ๑๕๐,๐๐๐ | ๑๕๐,๐๐๐ | ๑๕๐,๐๐๐ | ๑๕๐,๐๐๐ | ๑๕๐,๐๐๐ | ๑๕๐,๐๐๐ | จำนวนถนน ที่ตีมีเพิ่มขึ้น | ร ส ใ |
| โครงการก่อสร้างถนนหินคลุกสายบ้านนางสำลี หมู่ที่ ๗ | เพื่อก่อสร้างถนนดินยกระดับ ถนนสูงขึ้น | กว้าง ๔ เมตร ยาว ๕๐๐ เมตร หนา ๐.๑๐ ตามแบบมาตรฐาน อบต. | ๕๕๐,๐๐๐ | ๕๕๐,๐๐๐ | ๕๕๐,๐๐๐ | ๕๕๐,๐๐๐ | ๕๕๐,๐๐๐ | ๕๕๐,๐๐๐ | จำนวนถนน ที่ตีมีเพิ่มขึ้น | ร ส ใ |
| โครงการก่อสร้างถนนดินสายบ้านนางสำลี หมู่ที่ ๗ | เพื่อก่อสร้างถนนดินยกระดับ ถนนสูงขึ้น | กว้าง ๔ เมตร ยาว ๕๐๐ เมตร หนา ๐.๑๐ ตามแบบมาตรฐาน อบต. | ๕๕๐,๐๐๐ | ๕๕๐,๐๐๐ | ๕๕๐,๐๐๐ | ๕๕๐,๐๐๐ | ๕๕๐,๐๐๐ | ๕๕๐,๐๐๐ | จำนวนถนน ที่ตีมีเพิ่มขึ้น | ร ส ใ |
| โครงการก่อสร้างถนนคอนกรีตสายบ้านนางจันดี เพชรไพร บ้านนางเบญจวรรณ หมู่ ๗ | เพื่อก่อสร้างถนนคอนกรีตเสริม เหล็ก | กว้าง ๔ เมตร ยาว ๔๐๐ เมตร ตามแบบมาตรฐาน อบต. | ๑,๐๐๐,๐๐๐ | ๑,๐๐๐,๐๐๐ | ๑,๐๐๐,๐๐๐ | ๑,๐๐๐,๐๐๐ | ๑,๐๐๐,๐๐๐ | ๑,๐๐๐,๐๐๐ | จำนวนถนน ที่ตีมีเพิ่มขึ้น | ร ส ใ |
| โครงการก่อสร้างถนนคอนกรีตสายตะวันตกหมู่บ้าน หมู่ที่ ๗ | เพื่อก่อสร้างถนนคอนกรีตเสริม เหล็ก | กว้าง ๔ เมตร ยาว ๔๐๐ เมตร ตามแบบมาตรฐาน อบต. | ๑,๐๐๐,๐๐๐ | ๑,๐๐๐,๐๐๐ | ๑,๐๐๐,๐๐๐ | ๑,๐๐๐,๐๐๐ | ๑,๐๐๐,๐๐๐ | ๑,๐๐๐,๐๐๐ | จำนวนถนน ที่ตีมีเพิ่มขึ้น | ร ส ใ |
| โครงการก่อสร้างลานกีฬาเอนกประสงค์ประจำหมู่บ้าน หมู่ที่ ๒ | เพื่อออกกำลังกายภายในหมู่ บ้าน | กว้าง ๒๐ เมตร ยาว ๔๐ เมตร ตามแบบมาตรฐาน อบต. | ๑,๐๐๐,๐๐๐ | ๑,๐๐๐,๐๐๐ | ๑,๐๐๐,๐๐๐ | ๑,๐๐๐,๐๐๐ | ๑,๐๐๐,๐๐๐ | ๑,๐๐๐,๐๐๐ | จำนวนถนน ที่ตีมีเพิ่มขึ้น | ร ส ใ |
| โครงการก่อสร้างถนนหินคลุกสายบ้านนางสำลี หมู่ที่ ๗ ๒ จุด ตำบลบึงปรือ เชื่อมต่อ บ้านไทยเจริญ ตำบลวังยายทอง อำเภอเทพารักษ์ จังหวัดนครราชสีมา | เพื่อก่อสร้างถนนดินยกระดับ ถนนสูงขึ้น | กว้าง ๔ เมตร ยาว ๕๐๐ เมตร หนา ๐.๑๐ | ๕๕๐,๐๐๐ | ๕๕๐,๐๐๐ | ๕๕๐,๐๐๐ | ๕๕๐,๐๐๐ | ๕๕๐,๐๐๐ | ๕๕๐,๐๐๐ | จำนวนถนน ที่ตีมีเพิ่มขึ้น | ร ส ใ |

| | | | | | | | | | | |
|---|---|---|-----------|-----------|-----------|-----------|-----------|-----------|------------------------------------|-------------|
| | | ตามแบบมาตรฐาน อบต. | | | | | | | | |
| โครงการก่อสร้างถนนดินสายบ้านนางจันดี - ไร่นางประนอม หมู่ที่ ๗ | เพื่อก่อสร้างถนนดินยกระดับถนนสูงขึ้น | กว้าง ๔ เมตร ยาว ๕๐๐ เมตร หนา ๐.๑๐ ตามแบบมาตรฐาน อบต. | ๕๕๐,๐๐๐ | ๕๕๐,๐๐๐ | ๕๕๐,๐๐๐ | ๕๕๐,๐๐๐ | ๕๕๐,๐๐๐ | ๕๕๐,๐๐๐ | จำนวนถนนที่ตีมีเพิ่มขึ้น | ร ส ใ |
| โครงการก่อสร้างถนนคอนกรีตสายบ้านนางจันดี เพชรไพร บ้านนางเบญจวรรณ หมู่ ๗ | เพื่อก่อสร้างถนนคอนกรีตเสริมเหล็ก | กว้าง ๔ เมตร ยาว ๔๐๐ เมตร ตามแบบมาตรฐาน อบต. | ๑,๐๐๐,๐๐๐ | ๑,๐๐๐,๐๐๐ | ๑,๐๐๐,๐๐๐ | ๑,๐๐๐,๐๐๐ | ๑,๐๐๐,๐๐๐ | ๑,๐๐๐,๐๐๐ | จำนวนถนนที่ตีมีเพิ่มขึ้น | ร ส ใ |
| โครงการก่อสร้างถนนคอนกรีตสายตะวันตกหมู่บ้าน หมู่ที่ ๗ | เพื่อก่อสร้างถนนคอนกรีตเสริมเหล็ก | กว้าง ๔ เมตร ยาว ๔๐๐ เมตร ตามแบบมาตรฐาน อบต. | ๑,๐๐๐,๐๐๐ | ๑,๐๐๐,๐๐๐ | ๑,๐๐๐,๐๐๐ | ๑,๐๐๐,๐๐๐ | ๑,๐๐๐,๐๐๐ | ๑,๐๐๐,๐๐๐ | จำนวนถนนที่ตีมีเพิ่มขึ้น | ร ส ใ |
| โครงการซ่อมแซมถนนสาย ม.๑ - ม.๔ | เพื่อซ่อมแซมถนน | ตามแบบมาตรฐาน อบต. | ๑,๐๐๐,๐๐๐ | ๑,๐๐๐,๐๐๐ | ๑,๐๐๐,๐๐๐ | ๑,๐๐๐,๐๐๐ | ๑,๐๐๐,๐๐๐ | ๑,๐๐๐,๐๐๐ | จำนวนถนนที่ตีมีเพิ่มขึ้น | ร ส ใ |
| โครงการก่อสร้างถนนหินคลุกสายไร่นายองอาจ - ไร่นางพิมพา หมู่ ๓ | เพื่อให้ประชาชนได้รับความสะดวกในการสัญจร | กว้าง ๕ เมตร ยาว ๑,๕๐๐ เมตร พร้อมวางท่อ ๑๐๐" ๗ ท่อน ตามแบบมาตรฐาน อบต. | ๘๕๐,๐๐๐ | ๘๕๐,๐๐๐ | ๘๕๐,๐๐๐ | ๘๕๐,๐๐๐ | ๘๕๐,๐๐๐ | ๘๕๐,๐๐๐ | จำนวนถนนที่ตีมีเพิ่มขึ้น | ร ส ใ |
| โครงการก่อสร้างถนนดินสายไร่นายองอาจ - ไร่นางพิมพา หมู่ ๓ | เพื่อให้ประชาชนได้รับพร้อมยกระดับถนนสูงขึ้น | กว้าง ๕ เมตร ยาว ๑,๕๐๐ เมตร พร้อมวางท่อ ๑๐๐" ๗ ท่อน ตามแบบมาตรฐาน อบต. | ๖๕๐,๐๐๐ | ๖๕๐,๐๐๐ | ๖๕๐,๐๐๐ | ๖๕๐,๐๐๐ | ๖๕๐,๐๐๐ | ๖๕๐,๐๐๐ | จำนวนถนนที่ตีมีเพิ่มขึ้น | ร ส ใ |
| โครงการก่อสร้างฝายน้ำล้นคลองลิ่งจ้อ หมู่ที่ ๔ | เพื่อกักเก็บน้ำไว้ใช้ประโยชน์ อุบโภาค-บริโภาค การเกษตร และเลี้ยงสัตว์ | ก่อสร้างฝาย กว้าง ๒ เมตร ยาว ๒๕ เมตร สูง ๒.๕ เมตร | ๘๐๐,๐๐๐ | ๘๐๐,๐๐๐ | ๘๐๐,๐๐๐ | ๘๐๐,๐๐๐ | ๘๐๐,๐๐๐ | ๘๐๐,๐๐๐ | ร้อยละของแหล่งน้ำที่ได้รับการพัฒนา | ป บ แ |
| โครงการก่อสร้างถนนคอนกรีตสายจากโรงเรียนไปฟาร์มโคนมหมู่ ๔ | เพื่อก่อสร้างถนนคอนกรีตเสริมเหล็ก | กว้าง ๔ เมตร ยาว ๕๐๐ เมตร | ๑,๓๐๐,๐๐๐ | ๑,๓๐๐,๐๐๐ | ๑,๓๐๐,๐๐๐ | ๑,๓๐๐,๐๐๐ | ๑,๓๐๐,๐๐๐ | ๑,๓๐๐,๐๐๐ | จำนวนถนนที่ตีมีเพิ่มขึ้น | ร ส ใ |

| | | | | | | | | | | |
|--|---|--|-----------|-----------|-----------|-----------|-----------|-----------|------------------------------|--------------|
| | | ตามแบบมาตรฐาน อบต. | | | | | | | | |
| โครงการก่อสร้างถนนหินคลุกสายจากโรงเรียนไปฟาร์ม โคนม หมู่ ๔ | เพื่อก่อสร้างถนนหินคลุก พร้อมยกระดับถนนสูงขึ้น | กว้าง ๔ เมตร ยาว ๕๐๐ เมตร ตามแบบมาตรฐาน อบต. | ๑,๐๐๐,๐๐๐ | ๑,๐๐๐,๐๐๐ | ๑,๐๐๐,๐๐๐ | ๑,๐๐๐,๐๐๐ | ๑,๐๐๐,๐๐๐ | ๑,๐๐๐,๐๐๐ | จำนวนถนน ที่ตีมีเพิ่มขึ้น | ร ส ไ |
| โครงการก่อสร้างถนนลาดยางแอสฟัลต์ติกคอนกรีต บ้านสะพานเลียบบ ม.๖ ต.บึงปรือ อ.เทพารักษ์ จ.นครราชสีมา บ้านโนนเต็ง ม.๗ ต.หนองแวง อ.เทพารักษ์ จ.นครราชสีมา | เพื่อก่อสร้างถนนลาดยาง แอสฟัลต์ติกคอนกรีต | กว้าง ๖ เมตร ยาว ๑,๐๐๐ เมตร ตามแบบมาตรฐาน อบต. | ๒,๕๐๐,๐๐๐ | ๒,๕๐๐,๐๐๐ | ๒,๕๐๐,๐๐๐ | ๒,๕๐๐,๐๐๐ | ๒,๕๐๐,๐๐๐ | ๒,๕๐๐,๐๐๐ | จำนวนถนน ที่ตีมีเพิ่มขึ้น | ร ส ไ |
| โครงการก่อสร้างถนนคอนกรีต หมู่ที่ ๖ | เพื่อก่อสร้างถนนคอนกรีต | กว้าง ๖ เมตร ยาว ๑,๐๐๐ เมตร ตามแบบมาตรฐาน อบต. | ๓,๙๐๐,๐๐๐ | ๓,๙๐๐,๐๐๐ | ๓,๙๐๐,๐๐๐ | ๓,๙๐๐,๐๐๐ | ๓,๙๐๐,๐๐๐ | ๓,๙๐๐,๐๐๐ | จำนวนถนน ที่ตีมีเพิ่มขึ้น | ร ส ไ |
| โครงการก่อสร้างถนนดินเพื่อการเกษตร หมู่ที่ ๖ | เพื่อก่อสร้างถนนเพื่อการเกษตร พร้อมยกสูง | กว้าง ๖ เมตร ยาว ๑,๐๐๐ เมตร ตามแบบมาตรฐาน อบต. | ๖๐๐,๐๐๐ | ๖๐๐,๐๐๐ | ๖๐๐,๐๐๐ | ๖๐๐,๐๐๐ | ๖๐๐,๐๐๐ | ๖๐๐,๐๐๐ | จำนวนถนน ที่ตีมีเพิ่มขึ้น | ร ส ไ |
| โครงการซ่อมสร้างถนนคอนกรีตสายบ้านขมมจีน - สาม แยกบ้านนางประจวบ ไทจีนอัด หมู่ที่ ๗ | เพื่อก่อสร้างถนนคอนกรีต | กว้าง ๔ เมตร ยาว ๒๗๐ เมตร ตามแบบมาตรฐาน อบต. | ๗๐๐,๐๐๐ | ๗๐๐,๐๐๐ | ๗๐๐,๐๐๐ | ๗๐๐,๐๐๐ | ๗๐๐,๐๐๐ | ๗๐๐,๐๐๐ | จำนวนถนน ที่ตีมีเพิ่มขึ้น | ร ส ไ |
| โครงการก่อสร้างถนนหินคลุกสายรอบบึงบ้านบึงปรือ หมู่ที่ ๗ | เพื่อก่อสร้างถนนหินคลุก พร้อมยกระดับถนนสูงขึ้น | กว้าง ๔ เมตร ยาว ๑,๐๐๐ เมตร ตามแบบมาตรฐาน อบต. | ๒,๔๐๐,๐๐๐ | ๒,๔๐๐,๐๐๐ | ๒,๔๐๐,๐๐๐ | ๒,๔๐๐,๐๐๐ | ๒,๔๐๐,๐๐๐ | ๒,๔๐๐,๐๐๐ | จำนวนถนน ที่ตีมีเพิ่มขึ้น | ร ส ไ |
| โครงการก่อสร้างถนนหินคลุกสายบ้านผู้ใหญ่โสภา - ไร่ นายสุริน เห่งขุนทด หมู่ที่ | เพื่อก่อสร้างถนนหินคลุก พร้อมยกระดับถนนสูงขึ้น | กว้าง ๔ เมตร ยาว ๑,๐๐๐ เมตร ตามแบบมาตรฐาน อบต. | ๒,๔๐๐,๐๐๐ | ๒,๔๐๐,๐๐๐ | ๒,๔๐๐,๐๐๐ | ๒,๔๐๐,๐๐๐ | ๒,๔๐๐,๐๐๐ | ๒,๔๐๐,๐๐๐ | จำนวนถนน ที่ตีมีเพิ่มขึ้น | ร ส ไ |
| โครงการปรับปรุงต่อเติมอาคารสำนักงาน อบต.บึงปรือ อ.เทพารักษ์ จ.นครราชสีมา | เพื่อปรับปรุงซ่อมแซมอาคาร สำนักงาน อบต. | ซ่อมแซมอาคาร สำนักงาน ตามแบบมาตรฐาน อบต. | ๘๐๐,๐๐๐ | ๘๐๐,๐๐๐ | ๘๐๐,๐๐๐ | ๘๐๐,๐๐๐ | ๘๐๐,๐๐๐ | ๘๐๐,๐๐๐ | มีอาคารสำนัก ที่ตีขึ้น | ร ติ ร |

รายละเอียดโครงการพัฒนา

องค์การบริหารส่วนตำบลบึงปรือ อำเภเทพารักษ์ จังหวัดนครราชสีมา

ก.ยุทธศาสตร์จังหวัดที่ ๒ พัฒนาระบบโลจิสติกส์และการค้าเพื่อเป็นศูนย์กลางความเจริญของภาคอีสานและรองรับประชาคมเศรษฐกิจอาเซียน

ข.ยุทธศาสตร์การพัฒนาในเขตจังหวัดนครราชสีมา

ยุทธศาสตร์ที่ ๑ ยุทธศาสตร์การสานต่อทางพระราชดำริ

ยุทธศาสตร์ที่ ๖ ยุทธศาสตร์ด้านการพัฒนาโครงสร้างพื้นฐาน

๑. ยุทธศาสตร์ด้านโครงสร้างพื้นฐาน

๑.๒ แผนงานเคหะชุมชน/แผนงานเกษตร

| ที่ | โครงการ | วัตถุประสงค์ | เป้าหมาย (ผลผลิตโครงการ/กิจกรรม) | งบประมาณและปีที่ผ่านมา | | | | | ตัวชี้วัด (KPI) | ผลที่คาดว่าจะ ได้รับ |
|-----|--|-------------------------|-------------------------------------|------------------------|---------------|---------------|---------------|---------------|-----------------------|-------------------------------|
| | | | | ๒๕๖๖ (บาท) | ๒๕๖๗ (บาท) | ๒๕๖๘ (บาท) | ๒๕๖๙ (บาท) | ๒๕๗๐ (บาท) | | |
| ๑ | โครงการก่อสร้างระบบประปา คุ่มกลาง หมู่ ๑ | เพื่อประชาชนมีน้ำอุปโภค | ๑ แห่ง | ๖๐๐,๐๐๐ | ๖๐๐,๐๐๐ | ๖๐๐,๐๐๐ | ๖๐๐,๐๐๐ | | จำนวนครัวเรือน ได้ | ราษฎรมีน้ำกินน้ำใช้ตลอดทั้งปี |
| | | บริโภคน้ำ | ตามแบบมาตรฐาน อบต. | | | | | | ใช้น้ำอย่างทั่วถึง | |
| ๒ | โครงการก่อสร้างระบบประปา คุ่มที่ ๔ หมู่ ๒ | เพื่อประชาชนมีน้ำอุปโภค | ๑ แห่ง | ๖๐๐,๐๐๐ | ๖๐๐,๐๐๐ | ๖๐๐,๐๐๐ | ๖๐๐,๐๐๐ | | จำนวนครัวเรือน ได้ | ราษฎรมีน้ำกินน้ำใช้ตลอดทั้งปี |
| | | บริโภคน้ำ | ตามแบบมาตรฐาน อบต. | | | | | | ใช้น้ำอย่างทั่วถึง | |
| ๓ | โครงการขยายเขตระบบประปาหมู่บ้าน คุ่มที่ ๔ ถึงคุ่มที่ ๑ หมู่ ๒ | เพื่อประชาชนมีน้ำอุปโภค | ๑ แห่ง | ๒๐๐,๐๐๐ | ๒๐๐,๐๐๐ | ๒๐๐,๐๐๐ | ๒๐๐,๐๐๐ | ๒๐๐,๐๐๐ | จำนวนครัวเรือน ได้ | ราษฎรมีน้ำกินน้ำใช้ตลอดทั้งปี |
| | | บริโภคน้ำ | ตามแบบมาตรฐาน อบต. | | | | | | ใช้น้ำอย่างทั่วถึง | |
| ๔ | โครงการก่อสร้างระบบประปา หมู่ ๙ | เพื่อประชาชนมีน้ำอุปโภค | ๑ แห่ง | ๖๐๐,๐๐๐ | ๖๐๐,๐๐๐ | ๖๐๐,๐๐๐ | ๖๐๐,๐๐๐ | | จำนวนครัวเรือน ได้ | ราษฎรมีน้ำกินน้ำใช้ตลอดทั้งปี |
| | | บริโภคน้ำ | ตามแบบมาตรฐาน อบต. | | | | | | ใช้น้ำอย่างทั่วถึง | |
| ๕ | โครงการวางท่อส่งน้ำจากบ่อนถึงบ่อล่าง หมู่ ๑๑ | เพื่อประชาชนมีน้ำอุปโภค | ๑ แห่ง | ๑๕๐,๐๐๐ | ๑๕๐,๐๐๐ | ๑๕๐,๐๐๐ | ๑๕๐,๐๐๐ | ๑๕๐,๐๐๐ | จำนวนครัวเรือน ได้ | ราษฎรมีน้ำกินน้ำใช้ตลอดทั้งปี |
| | | บริโภคน้ำ | ตามแบบมาตรฐาน อบต. | | | | | | ใช้น้ำอย่างทั่วถึง | |

| | | | | | | | | | | | |
|----|--|--|-----------------------------|---------|---------|---------|---------|---------|-------------------------------|-------------------------------|----|
| ๑๕ | โครงการซ่อมแซมระบบประปา หมู่ ๙ | เพื่อซ่อมแซมระบบประปาให้กับมาใช้งานได้ | ตามรายละเอียดที่ อบต. กำหนด | ๒๕,๐๐๐ | ๒๕,๐๐๐ | ๒๕,๐๐๐ | ๒๕,๐๐๐ | ๒๕,๐๐๐ | ประชาชนได้ใช้น้ำอุปโภค-บริโภค | ราษฎรมีน้ำกินน้ำใช้ตลอดทั้งปี | ก่ |
| ๑๖ | โครงการซ่อมแซมระบบประปา หมู่ ๑๐ | เพื่อซ่อมแซมระบบประปาให้กับมาใช้งานได้ | ตามรายละเอียดที่ อบต. กำหนด | ๒๕,๐๐๐ | ๒๕,๐๐๐ | ๒๕,๐๐๐ | ๒๕,๐๐๐ | ๒๕,๐๐๐ | ประชาชนได้ใช้น้ำอุปโภค-บริโภค | ราษฎรมีน้ำกินน้ำใช้ตลอดทั้งปี | ก่ |
| ๑๗ | โครงการซ่อมแซมระบบประปา หมู่ ๑๑ | เพื่อซ่อมแซมระบบประปาให้กับมาใช้งานได้ | ตามรายละเอียดที่ อบต. กำหนด | ๒๕,๐๐๐ | ๒๕,๐๐๐ | ๒๕,๐๐๐ | ๒๕,๐๐๐ | ๒๕,๐๐๐ | ประชาชนได้ใช้น้ำอุปโภค-บริโภค | ราษฎรมีน้ำกินน้ำใช้ตลอดทั้งปี | ก่ |
| ๑๘ | โครงการเป่าล้างบ่อบาดาลในตำบลบึงปรือ | เพื่อเป่าล้างบ่อบาดาล | ตามรายละเอียดที่ อบต. กำหนด | ๑๑๐,๐๐๐ | ๑๑๐,๐๐๐ | ๑๑๐,๐๐๐ | ๑๑๐,๐๐๐ | ๑๑๐,๐๐๐ | ประชาชนได้ใช้น้ำอุปโภค-บริโภค | ราษฎรมีน้ำกินน้ำใช้ตลอดทั้งปี | ก่ |
| ๑๙ | โครงการก่อสร้างประปาหอดึงสูงแบบแซมเปญ (ที่สำนักงาน อบต.บึงปรือ) | เพื่อประชาชนมีน้ำอุปโภค | ๑ แห่ง | ๓๐๐,๐๐๐ | ๓๐๐,๐๐๐ | ๓๐๐,๐๐๐ | ๓๐๐,๐๐๐ | | บุคลากรและประ | ราษฎรมีน้ำกินน้ำใช้ตลอดทั้งปี | ก่ |
| | | บริโภค | ตามแบบมาตรฐาน อบต. | | | | | | ชาชนผูกติดได้ | | |
| | | | | | | | | | ใช้น้ำอย่างทั่วถึง | | |
| ๒๐ | โครงการก่อสร้างประปาหอดึงสูง พร้อมวางท่อประปา และติดตั้งโซล่าเซลล์ หมู่ที่ ๓ | เพื่อประชาชนมีน้ำอุปโภค | ๑ แห่ง | | ๘๕๐,๐๐๐ | | | ๘๕๐,๐๐๐ | จำนวนครัวเรือนได้ | ราษฎรมีน้ำกินน้ำใช้ตลอดทั้งปี | ก่ |
| | | บริโภค | ตามแบบมาตรฐาน อบต. | | | | | | ใช้น้ำอย่างทั่วถึง | | |
| ๒๑ | โครงการซ่อมสร้างระบบประปาในหมู่บ้าน หมู่๓ | เพื่อประชาชนมีน้ำอุปโภค | ๑ แห่ง | ๑๐๐,๐๐๐ | | ๑๐๐,๐๐๐ | ๑๐๐,๐๐๐ | | จำนวนครัวเรือนได้ | ราษฎรมีน้ำกินน้ำใช้ตลอดทั้งปี | ก่ |
| | | บริโภค | ตามแบบมาตรฐาน อบต. | | | | | | ใช้น้ำอย่างทั่วถึง | | |
| ๒๒ | โครงการก่อสร้างระบบประปา หมู่ ๗ | เพื่อประชาชนมีน้ำอุปโภค | วางท่อประปาหมู่บ้าน | ๙๐๐,๐๐๐ | ๙๐๐,๐๐๐ | | ๙๐๐,๐๐๐ | ๙๐๐,๐๐๐ | จำนวนครัวเรือนได้ | ราษฎรมีน้ำกินน้ำใช้ตลอดทั้งปี | ก่ |
| | | บริโภค | ท่อเมนใหม่ (ท่อเหล็ก) | | | | | | ใช้น้ำอย่างทั่วถึง | | |

| | | | ตามแบบมาตรฐาน อบต. | | | | | | | | |
|----|--|---|--------------------|--------------|--------------|--------------|--------------|--------------|--------------|--------------------------|--|
| ๒๓ | โครงการย้ายถังประปาพร้อมเจาะบ่อบาดาล (คุ่มตะวันออก) หมู่ ๘ | เพื่อประชาชนมีน้ำอุปโภคบริโภค | ๑ แห่ง | ๒๕๐,๐๐๐ | ๒๕๐,๐๐๐ | ๒๕๐,๐๐๐ | | | | จำนวนครัวเรือนได้ | ราษฎรมีน้ำกินน้ำใช้ตลอดทั้งปี |
| | | บริโภคน้ำ | ตามแบบมาตรฐาน อบต. | | | | | | | ใช้น้ำอย่างทั่วถึง | |
| ๒๔ | โครงการก่อสร้างระบบประปาบาดินขนาดกลาง หมู่ที่ ๙ | เพื่อก่อสร้างระบบประปา | ตามแบบมาตรฐาน อบต. | ๑,๕๐๐,๐๐๐.๐๐ | ๑,๕๐๐,๐๐๐.๐๐ | ๑,๕๐๐,๐๐๐.๐๐ | ๑,๕๐๐,๐๐๐.๐๐ | ๑,๕๐๐,๐๐๐.๐๐ | ๑,๕๐๐,๐๐๐.๐๐ | จำนวนครัวเรือนได้ | ราษฎรมีน้ำกินน้ำใช้ตลอดทั้งปี |
| | | | | | | | | | | ใช้น้ำอย่างทั่วถึง | |
| ๒๕ | โครงการย้ายถังประปาพร้อมเจาะบ่อบาดาล หมู่ที่ ๘ | เพื่อย้ายถังประปามาติดตั้งที่คุ่มตะวันออก พร้อมต่อระบบและชุดเจาะบ่อบาดาลสำหรับผลิตประปา | ตามแบบมาตรฐาน อบต. | ๒๕๐,๐๐๐ | ๒๕๐,๐๐๐ | ๒๕๐,๐๐๐ | ๒๕๐,๐๐๐ | ๒๕๐,๐๐๐ | ๒๕๐,๐๐๐ | จำนวนครัวเรือนได้ | ราษฎรมีน้ำกินน้ำใช้ตลอดทั้งปี |
| | | | | | | | | | | ใช้น้ำอย่างทั่วถึง | |
| ๒๖ | โครงการย้ายถังประปาบาดินขนาดเล็ก ๒ จุด | | | | | | | | | | |
| | จุดที่ ๑ หมู่ที่ ๔ | เพื่อทำการย้ายระบบประปามาติดตั้ง บ้านมะค่า ม.๔ จุดโรงเรียนห้วยน้ำเค็ม | ตามแบบมาตรฐาน อบต. | ๑๕๐,๐๐๐ | ๑๕๐,๐๐๐ | ๑๕๐,๐๐๐ | ๑๕๐,๐๐๐ | ๑๕๐,๐๐๐ | ๑๕๐,๐๐๐ | จำนวนถนนที่ตีมีเพิ่มขึ้น | ราษฎรได้รับประโยชน์จากการสัญจรไป - มา มีความสะดวกมากขึ้น |
| | จุดที่ ๒ หมู่ที่ ๔ | เพื่อทำการย้ายระบบประปามาติดตั้ง บ้านมะค่า ม.๔ จุดคุ่มตะวันออกบ้านมะค่างาม | ตามแบบมาตรฐาน อบต. | ๑๕๐,๐๐๐ | ๑๕๐,๐๐๐ | ๑๕๐,๐๐๐ | ๑๕๐,๐๐๐ | ๑๕๐,๐๐๐ | ๑๕๐,๐๐๐ | จำนวนถนนที่ตีมีเพิ่มขึ้น | ราษฎรได้รับประโยชน์จากการสัญจรไป - มา มีความสะดวกมากขึ้น |
| ๒๗ | โครงการก่อสร้างระบบประปาบาดินขนาดกลาง หมู่ที่ ๔ | เพื่อก่อสร้างระบบประปา | ตามแบบมาตรฐาน อบต. | ๑,๕๐๐,๐๐๐ | ๑,๕๐๐,๐๐๐ | ๑,๕๐๐,๐๐๐ | ๑,๕๐๐,๐๐๐ | ๑,๕๐๐,๐๐๐ | ๑,๕๐๐,๐๐๐ | จำนวนครัวเรือนได้ | ราษฎรมีน้ำกินน้ำใช้ตลอดทั้งปี |
| | | | | | | | | | | ใช้น้ำอย่างทั่วถึง | |

| | | | | | | | | | | | |
|----|--|--|------------------------------------|--------------|--------------|--------------|--------------|--------------|---|-------------------------------|---------|
| ๒๘ | โครงการก่อสร้างระบบประปาผิวดินขนาดกลาง หมู่ที่ ๑ | เพื่อก่อสร้างระบบประปา | ตามแบบมาตรฐาน อบต. | ๑,๕๐๐,๐๐๐.๐๐ | ๑,๕๐๐,๐๐๐.๐๐ | ๑,๕๐๐,๐๐๐.๐๐ | ๑,๕๐๐,๐๐๐.๐๐ | ๑,๕๐๐,๐๐๐ | จำนวนครัวเรือน ได้ ใช้น้ำอย่างทั่วถึง | ราษฎรมีน้ำกินน้ำใช้ตลอดทั้งปี | ก่ อ |
| ๒๙ | โครงการก่อสร้างระบบประปาผิวดินขนาดเล็ก หมู่ที่ ๓ | เพื่อก่อสร้างระบบประปา จุด บ้านนายประกอบ | ตามแบบมาตรฐาน อบต. | ๑,๐๐๐,๐๐๐.๐๐ | ๑,๐๐๐,๐๐๐.๐๐ | ๑,๐๐๐,๐๐๐.๐๐ | ๑,๐๐๐,๐๐๐.๐๐ | ๑,๐๐๐,๐๐๐.๐๐ | จำนวนครัวเรือน ได้ ใช้น้ำอย่างทั่วถึง | ราษฎรมีน้ำกินน้ำใช้ตลอดทั้งปี | ก่ อ |
| ๓๐ | โครงการซ่อมแซมระบบประปาหมู่บ้าน หมู่ที่ ๓ | เพื่อซ่อมแซมระบบประปา หมู่ บ้านให้กลับมาใช้งานได้ตาม ปกติ | ตามรายละเอียดที่ช่างประมาณ ราคา | ๑๐๐,๐๐๐.๐๐ | ๑๐๐,๐๐๐.๐๐ | ๑๐๐,๐๐๐.๐๐ | ๑๐๐,๐๐๐.๐๐ | ๑๐๐,๐๐๐.๐๐ | จำนวนครัวเรือน ได้ ใช้น้ำอย่างทั่วถึง | ราษฎรมีน้ำกินน้ำใช้ตลอดทั้งปี | ก่ อ |
| ๓๑ | โครงการก่อสร้างระบบประปาผิวดินขนาดกลาง หมู่ที่ ๕ | เพื่อก่อสร้างระบบประปา | ตามแบบมาตรฐาน อบต. | ๑,๕๐๐,๐๐๐.๐๐ | ๑,๕๐๐,๐๐๐.๐๐ | ๑,๕๐๐,๐๐๐.๐๐ | ๑,๕๐๐,๐๐๐.๐๐ | ๑,๕๐๐,๐๐๐.๐๐ | จำนวนครัวเรือน ได้ ใช้น้ำอย่างทั่วถึง | ราษฎรมีน้ำกินน้ำใช้ตลอดทั้งปี | ก่ อ |
| ๓๒ | โครงการวางท่อระบบประปา หมู่ที่ ๒ | เพื่อวางระบบประปาใหม่ (ท่อเหล็ก) | ตามแบบมาตรฐาน อบต. | ๒๐๐,๐๐๐ | ๒๐๐,๐๐๐ | ๒๐๐,๐๐๐ | ๒๐๐,๐๐๐ | ๒๐๐,๐๐๐ | จำนวนครัวเรือน ได้ ใช้น้ำอย่างทั่วถึง | ราษฎรมีน้ำกินน้ำใช้ตลอดทั้งปี | ก่ อ |

รายละเอียดโครงการพัฒนา

แบบ ผ. ๐๒

องค์การบริหารส่วนตำบลบึงปรือ อำเภเทพารักษ์ จังหวัดนครราชสีมา

ก.ยุทธศาสตร์จังหวัดที่ ๒ พัฒนาระบบโลจิสติกส์และการค้าเพื่อเป็นศูนย์กลางความเจริญของภาคอีสานและรองรับประชาคมเศรษฐกิจอาเซียน

ข.ยุทธศาสตร์การพัฒนาในเขตจังหวัดนครราชสีมา

ยุทธศาสตร์ที่ ๑ ยุทธศาสตร์การสานต่อทางพระราชดำริ

ยุทธศาสตร์ที่ ๖ ยุทธศาสตร์ด้านการพัฒนาโครงสร้างพื้นฐาน

๑. ยุทธศาสตร์ด้านโครงสร้างพื้นฐาน

๑.๓ แผนงานการเกษตร /แผนงานเคหะชุมชน

| ที่ | โครงการ | วัตถุประสงค์ | เป้าหมาย (ผลผลิตโครงการ/กิจกรรม) | งบประมาณและปีที่ผ่านมา | | | | | ตัวชี้วัด (KPI) | ผลที่คาดว่าจะ ได้รับ | หน่วย ที่ คิด |
|-----|---|---|--|------------------------|---------------|---------------|---------------|---------------|-----------------------|-------------------------|---------------------|
| | | | | ๒๕๖๖ (บาท) | ๒๕๖๗ (บาท) | ๒๕๖๘ (บาท) | ๒๕๖๙ (บาท) | ๒๕๗๐ (บาท) | | | |
| ๑ | โครงการขุดลอกคลองบ้านมะค่าคุก หมู่ที่ ๑ | เพื่อกักเก็บน้ำใช้ในการอุปโภค-บริโภคและใช้ในการเกษตร | กว้าง ๑๕ เมตร ลึก ๒ เมตร ยาว ๒,๐๐๐ เมตร ตามแบบมาตรฐาน อบต. | ๒,๑๐๐,๐๐๐ | | ๒,๑๐๐,๐๐๐ | ๒,๑๐๐,๐๐๐ | | ปริมาณน้ำกักเก็บเพิ่ม | ราษฎรมีน้ำใช้ตลอดทั้งปี | กองช่าง อบต. |
| ๒ | โครงการขุดลอกอ่างบ้านมะค่าคุก หมู่ที่ ๑ | เพื่อกักเก็บน้ำใช้ในการอุปโภค-บริโภคและใช้ในการเกษตร | กว้าง ๓๐ เมตร ลึก ๒ เมตร ยาว ๑,๕๐๐ เมตร ตามแบบมาตรฐาน อบต. | | ๓,๐๐๐,๐๐๐ | | | ๓,๐๐๐,๐๐๐ | ปริมาณน้ำกักเก็บเพิ่ม | ราษฎรมีน้ำใช้ตลอดทั้งปี | กองช่าง อบต. |
| ๓ | โครงการขุดลอกคลองจุดไร่นายประทีป ชาญโพธิ์คุ้มที่ ๓ หมู่ ๒ | เพื่อป้องกันน้ำหลากและกักเก็บน้ำใช้ในการอุปโภค-บริโภคและใช้ในการเกษตร | กว้าง ๑๕ เมตร ลึก ๒ เมตร ยาว ๑,๕๐๐ เมตร ตามแบบมาตรฐาน อบต. | ๑,๕๐๐,๐๐๐ | ๑,๕๐๐,๐๐๐ | | | ๑,๕๐๐,๐๐๐ | ปริมาณน้ำกักเก็บเพิ่ม | ราษฎรมีน้ำใช้ตลอดทั้งปี | กองช่าง อบต. |
| ๔ | โครงการขุดลอกสระน้ำ คุ้มที่ ๑ หมู่ ๒ | เพื่อกักเก็บน้ำใช้ในการอุปโภค-บริโภคและใช้ในการเกษตร | กว้าง ๑๕ เมตร ลึก ๒ เมตร ยาว ๒๐ เมตร พร้อมวางท่อ ๑.๐ เมตร | ๗๐๐,๐๐๐ | ๗๐๐,๐๐๐ | ๗๐๐,๐๐๐ | | ๗๐๐,๐๐๐ | ปริมาณน้ำกักเก็บเพิ่ม | ราษฎรมีน้ำใช้ตลอดทั้งปี | กองช่าง อบต. |

แผนพัฒนาท้องถิ่น(๒๕๖๖ - ๒๕๗๐) เปลี่ยนแปลง ครั้งที่ ๑/๒๕๖๖

| | | | | | | | | | | | |
|----|---|---|---|-----------|---------|-----------|-----------|-----------|---------------------------|-----------------------------|-------------|
| | | | ๒๐ ฟอน ตามแบบมาตรฐาน อบต. | | | | | | | | |
| ๕ | โครงการขุดลอกคลองตะวันตก หมู่ ๗ | เพื่อป้องกันน้ำหลาก และกักเก็บน้ำใช้ในการ อุปโภค-บริโภคและใช้ ในการเกษตร | กว้าง ๒๐ เมตร ลึก ๓ เมตร ยาว ๑,๐๐๐ เมตร ตามแบบมาตรฐาน อบต. | ๑,๔๐๐,๐๐๐ | | ๑,๔๐๐,๐๐๐ | | ๑,๔๐๐,๐๐๐ | ปริมาณน้ำกัก เก็บเพิ่ม | ราษฎรมีน้ำใช้ตลอด ทั้งปี | กอง อบต. |
| ๖ | โครงการขุดลอกคลองตะวันออก หมู่ ๘ | เพื่อป้องกันน้ำหลาก และกักเก็บน้ำใช้ในการ อุปโภค-บริโภคและใช้ ในการเกษตร | กว้าง ๑๖ เมตร ลึก ๒ เมตร ยาว ๒,๒๗๕ เมตร ตามแบบมาตรฐาน อบต. | ๒,๖๐๐,๐๐๐ | | ๒,๖๐๐,๐๐๐ | ๒,๖๐๐,๐๐๐ | ๒,๖๐๐,๐๐๐ | ปริมาณน้ำกัก เก็บเพิ่ม | ราษฎรมีน้ำใช้ตลอด ทั้งปี | กอง อบต. |
| ๗ | โครงการขุดลอกคลองสาธารณะคุ้มเหนือสุดพัฒนา หมู่ ๙ | เพื่อป้องกันน้ำหลาก และกักเก็บน้ำใช้ในการ อุปโภค-บริโภคและใช้ ในการเกษตร | กว้าง ๒๕ เมตร ลึก ๒.๕ เมตร ยาว ๒๕๐ เมตร ตามแบบมาตรฐาน อบต. | ๕๕๐,๐๐๐ | ๕๕๐,๐๐๐ | ๕๕๐,๐๐๐ | ๕๕๐,๐๐๐ | ๕๕๐,๐๐๐ | ปริมาณน้ำกัก เก็บเพิ่ม | ราษฎรมีน้ำใช้ตลอด ทั้งปี | กอง อบต. |
| ๘ | โครงการขุดลอกคลองสาธารณะคุ้มทรายทองและ คุ้มป่าตะแบก หมู่ ๙ | เพื่อป้องกันน้ำหลาก และกักเก็บน้ำใช้ในการ อุปโภค-บริโภคและใช้ ในการเกษตร | กว้าง ๒๕ เมตร ลึก ๒.๕ เมตร ยาว ๒๕๐ เมตร ตามแบบมาตรฐาน อบต. | ๕๕๐,๐๐๐ | ๕๕๐,๐๐๐ | ๕๕๐,๐๐๐ | ๕๕๐,๐๐๐ | ๕๕๐,๐๐๐ | ปริมาณน้ำกัก เก็บเพิ่ม | ราษฎรมีน้ำใช้ตลอด ทั้งปี | กอง อบต. |
| ๙ | โครงการขุดลอกสระน้ำบ้านน้ำโดน (วัด) หมู่ ๙ | เพื่อกักเก็บน้ำใช้ในการ อุปโภค-บริโภคและใช้ ในการเกษตร | กว้าง ๕๐ เมตร ลึก ๒ เมตร ยาว ๑๐๐ เมตร ตามแบบมาตรฐาน อบต. | ๓๕๐,๐๐๐ | ๓๕๐,๐๐๐ | ๓๕๐,๐๐๐ | ๓๕๐,๐๐๐ | ๓๕๐,๐๐๐ | ปริมาณน้ำกัก เก็บเพิ่ม | ราษฎรมีน้ำใช้ตลอด ทั้งปี | กอง อบต. |
| ๑๐ | โครงการขุดลอกคลองบ้านเขาแดงโม หมู่ ๑๐ | เพื่อกักเก็บน้ำใช้ในการ | กว้าง ๕๐ เมตร ลึก ๒ เมตร | ๗๐๐,๐๐๐ | ๗๐๐,๐๐๐ | ๗๐๐,๐๐๐ | ๗๐๐,๐๐๐ | ๗๐๐,๐๐๐ | ปริมาณน้ำกัก | ราษฎรมีน้ำใช้ตลอด ทั้งปี | กอง |

| | | | | | | | | | | | |
|----|---|--|---|------------|------------|------------|------------|------------|---------------------------|-----------------------------|--------------|
| | | อุบโภค-บริโภคและใช้ ในการเกษตร | ยาว ๒๐๐ เมตร ตามแบบมาตรฐาน อบต. | | | | | | เก็บเพิ่ม | | อบต. |
| ๑๑ | โครงการขุดลอกคลองฝักบัว หมู่ ๑๐ | เพื่อกักเก็บน้ำใช้ในการ อุบโภค-บริโภคและใช้ ในการเกษตร | กว้าง ๘ เมตร ลึก ๓.๕ เมตร ยาว ๕๐๐ เมตร ตามแบบมาตรฐาน อบต. | ๓๕๐,๐๐๐ | ๓๕๐,๐๐๐ | ๓๕๐,๐๐๐ | ๓๕๐,๐๐๐ | ๓๕๐,๐๐๐ | ปริมาณน้ำกัก เก็บเพิ่ม | ราษฎรมีน้ำใช้ตลอด ทั้งปี | กองข อบต. |
| ๑๒ | โครงการขุดลอกคลองเกตุ หมู่ ๑๐ | เพื่อกักเก็บน้ำใช้ในการ อุบโภค-บริโภคและใช้ ในการเกษตร | กว้าง ๘ เมตร ลึก ๓.๕ เมตร ยาว ๓,๐๐๐ เมตร ตามแบบมาตรฐาน อบต. | ๒,๙๐๐,๐๐๐ | ๒,๙๐๐,๐๐๐ | | ๒,๙๐๐,๐๐๐ | | ปริมาณน้ำกัก เก็บเพิ่ม | ราษฎรมีน้ำใช้ตลอด ทั้งปี | กองข อบต. |
| ๑๓ | โครงการขุดลอกคลองลำยายซี จุดที่ ๑ หมู่ที่ ๓ | เพื่อกักเก็บน้ำใช้ในการ อุบโภค-บริโภคและใช้ ในการเกษตร | กว้าง ๑๕ เมตร ลึก ๒ เมตร ยาว ๔๐๐ เมตร ตามแบบมาตรฐาน อบต. | ๔๕๐,๐๐๐ | ๔๕๐,๐๐๐ | ๔๕๐,๐๐๐ | ๔๕๐,๐๐๐ | ๔๕๐,๐๐๐ | ปริมาณน้ำกัก เก็บเพิ่ม | ราษฎรมีน้ำใช้ตลอด ทั้งปี | กองข อบต. |
| ๑๔ | โครงการขุดลอกคลองลำยายซี จุดที่ ๒ หมู่ที่ ๓ | เพื่อกักเก็บน้ำใช้ในการ อุบโภค-บริโภคและใช้ ในการเกษตร | กว้าง ๑๕ เมตร ลึก ๒ เมตร ยาว ๔๐๐ เมตร ตามแบบมาตรฐาน อบต. | ๔๕๐,๐๐๐ | ๔๕๐,๐๐๐ | ๔๕๐,๐๐๐ | ๔๕๐,๐๐๐ | ๔๕๐,๐๐๐ | ปริมาณน้ำกัก เก็บเพิ่ม | ราษฎรมีน้ำใช้ตลอด ทั้งปี | กองข อบต. |
| ๑๕ | โครงการขุดลอกคลองลำยายซี จุดที่ ๓ หมู่ที่ ๓ | เพื่อกักเก็บน้ำใช้ในการ อุบโภค-บริโภคและใช้ ในการเกษตร | กว้าง ๑๕ เมตร ลึก ๒ เมตร ยาว ๔๐๐ เมตร ตามแบบมาตรฐาน อบต. | ๔๕๐,๐๐๐ | ๔๕๐,๐๐๐ | ๔๕๐,๐๐๐ | ๔๕๐,๐๐๐ | ๔๕๐,๐๐๐ | ปริมาณน้ำกัก เก็บเพิ่ม | ราษฎรมีน้ำใช้ตลอด ทั้งปี | กองข อบต. |
| ๑๖ | โครงการก่อสร้างอ่างเก็บน้ำบ้านน้ำโดน (กั้นช่อง เขา) หมู่ ๙ | เพื่อกักเก็บน้ำใช้ในการ อุบโภค-บริโภคและใช้ ในการเกษตร | ตามแบบมาตรฐาน อบต. | ๕๐,๐๐๐,๐๐๐ | ๕๐,๐๐๐,๐๐๐ | ๕๐,๐๐๐,๐๐๐ | ๕๐,๐๐๐,๐๐๐ | ๕๐,๐๐๐,๐๐๐ | ปริมาณน้ำกัก เก็บเพิ่ม | ราษฎรมีน้ำใช้ตลอด ทั้งปี | กองข อบต. |

| | | | | | | | | | | | |
|----|---|--|---|------------|------------|------------|------------|------------|-----------------------|-------------------------|-----------------|
| ๑๗ | โครงการขุดลอกฝายผัน-จอย บน พร้อมขนย้ายดิน หมู่ ๙ | เพื่อกักเก็บน้ำใช้ในการอุปโภค-บริโภคและใช้ในการเกษตร | ตามแบบมาตรฐาน อบต. | ๑,๕๐๐,๐๐๐ | ๑,๕๐๐,๐๐๐ | ๑,๕๐๐,๐๐๐ | ๑,๕๐๐,๐๐๐ | ๑,๕๐๐,๐๐๐ | ปริมาณน้ำกักเก็บเพิ่ม | ราษฎรมีน้ำใช้ตลอดทั้งปี | กองช่าง อบต. |
| ๑๘ | โครงการก่อสร้างอ่างเก็บน้ำน้ำโตน (สระประปา) ทิศตะวันออก หมู่ ๙ | เพื่อกักเก็บน้ำใช้ในการอุปโภค-บริโภคและใช้ในการเกษตร | ตามแบบมาตรฐาน อบต. | ๔๕,๐๐๐,๐๐๐ | ๔๕,๐๐๐,๐๐๐ | ๔๕,๐๐๐,๐๐๐ | ๔๕,๐๐๐,๐๐๐ | ๔๕,๐๐๐,๐๐๐ | ปริมาณน้ำกักเก็บเพิ่ม | ราษฎรมีน้ำใช้ตลอดทั้งปี | กองช่าง อบต. |
| ๒๐ | โครงการขุดลอกคลองสาธารณะบ้านน้ำโตนคุ่มเหนือสุด หมู่ที่ ๙ | เพื่อขุดลอกคลองสาธารณะพร้อมตักแต่งคันคลอง | กว้าง ๒๕ เมตร ยาว ๒๕๐ เมตร ลึก ๒ เมตร ตามแบบมาตรฐาน อบต. | ๓๘๐๐๐๐ | ๓๘๐๐๐๐ | ๓๘๐๐๐๐ | ๓๘๐๐๐๐ | ๓๘๐,๐๐๐ | ปริมาณน้ำกักเก็บเพิ่ม | ราษฎรมีน้ำใช้ตลอดทั้งปี | กองช่าง อบต. |
| ๒๑ | โครงการขุดลอกคลองสาธารณะบ้านน้ำโตน คุ่มทรายทอง และคุ่มวะตะแบก หมู่ที่ ๙ | เพื่อขุดลอกคลองสาธารณะพร้อมตักแต่งคันคลอง | กว้าง ๒๕ เมตร ยาว ๒๕๐ เมตร ลึก ๒ เมตร ตามแบบมาตรฐาน อบต. | ๓๘๐๐๐๐ | ๓๘๐๐๐๐ | ๓๘๐๐๐๐ | ๓๘๐๐๐๐ | ๓๘๐,๐๐๐ | ปริมาณน้ำกักเก็บเพิ่ม | ราษฎรมีน้ำใช้ตลอดทั้งปี | กองช่าง อบต. |
| ๒๒ | โครงการขุดลอกคลองห้วยน้ำเค็มคุ่มตะวันออก หมู่ที่ ๘ | เพื่อขุดลอกคลองพร้อมแต่งคันคลอง | กว้าง ๒๕ เมตร ยาว ๑,๐๐๐ เมตร ลึก ๒ เมตร ตามแบบมาตรฐาน อบต. | ๗๕๐๐๐๐ | ๗๕๐๐๐๐ | ๗๕๐๐๐๐ | ๗๕๐๐๐๐ | ๗๕๐,๐๐๐ | ปริมาณน้ำกักเก็บเพิ่ม | ราษฎรมีน้ำใช้ตลอดทั้งปี | กองช่าง อบต. |
| ๒๓ | โครงการขุดลอกคลองห้วยน้ำเค็ม หมู่ที่ ๘ | เพื่อขุดลอกคลองพร้อมแต่งคันคลอง | กว้าง ๒๕ เมตร ยาว ๑,๐๐๐ เมตร ลึก ๒ เมตร ตามแบบมาตรฐาน อบต. | ๗๕๐๐๐๐ | ๗๕๐๐๐๐ | ๗๕๐๐๐๐ | ๗๕๐๐๐๐ | ๗๕๐,๐๐๐ | ปริมาณน้ำกักเก็บเพิ่ม | ราษฎรมีน้ำใช้ตลอดทั้งปี | กองช่าง อบต. |

| | | | | | | | | | | | |
|----|--|---|---|--------|--------|--------|--------|---------|---------------------------|-----------------------------|--------------|
| ๒๔ | โครงการขุดลอกสระประปา หมู่ที่ ๘ | เพื่อขุดลอกสระประปาพร้อม ขนย้ายดิน | ตามแบบมาตรฐาน อบต. | ๗๕๐๐๐๐ | ๗๕๐๐๐๐ | ๗๕๐๐๐๐ | ๗๕๐๐๐๐ | ๗๕๐,๐๐๐ | ปริมาณน้ำกัก เก็บเพิ่ม | ราษฎรมีน้ำใช้ตลอด ทั้งปี | กองข อบต. |
| ๒๕ | โครงการขุดลอกคลองผักบึง หมู่ที่ ๑๐ | เพื่อขุดลอกคลองพร้อมแต่ง คัน คลอง | กว้าง ๘ เมตร ยาว ๑,๐๐๐ เมตร ลึก ๒.๕๐ เมตร ตามแบบมาตรฐาน อบต. | ๓๐๐๐๐๐ | ๓๐๐๐๐๐ | ๓๐๐๐๐๐ | ๓๐๐๐๐๐ | ๓๐๐,๐๐๐ | ปริมาณน้ำกัก เก็บเพิ่ม | ราษฎรมีน้ำใช้ตลอด ทั้งปี | กองข อบต. |
| ๒๖ | โครงการขุดลอกคลองเกตุ หมู่ที่ ๑๐ | เพื่อขุดลอกคลองพร้อมแต่ง คัน คลอง | กว้าง ๘ เมตร ยาว ๓,๐๐๐ เมตร ลึก ๒.๕๐ เมตร ตามแบบมาตรฐาน อบต. | ๘๐๐๐๐๐ | ๘๐๐๐๐๐ | ๘๐๐๐๐๐ | ๘๐๐๐๐๐ | ๘๐๐,๐๐๐ | ปริมาณน้ำกัก เก็บเพิ่ม | ราษฎรมีน้ำใช้ตลอด ทั้งปี | กองข อบต. |
| ๒๗ | โครงการขุดลอกคลองเขาแดงโม หมู่ที่ ๑๐ | เพื่อขุดลอกคลองพร้อมแต่ง คัน คลอง | กว้าง ๕๐ เมตร ยาว ๒๐๐ เมตร ลึก ๒.๕๐ เมตร ตามแบบมาตรฐาน อบต. | ๓๐๐๐๐๐ | ๓๐๐๐๐๐ | ๓๐๐๐๐๐ | ๓๐๐๐๐๐ | ๓๐๐,๐๐๐ | ปริมาณน้ำกัก เก็บเพิ่ม | ราษฎรมีน้ำใช้ตลอด ทั้งปี | กองข อบต. |
| ๒๘ | โครงการขุดลอกสระภายในหมู่บ้าน หมู่ที่ ๑๑ | เพื่อขุดลอกสระประปาพร้อม ขนย้ายดิน | กว้าง ๕๐ เมตร ยาว ๓๐ เมตร ลึก ๒.๕๐ เมตร ตามแบบมาตรฐาน อบต. | ๓๐๐๐๐๐ | ๓๐๐๐๐๐ | ๓๐๐๐๐๐ | ๓๐๐๐๐๐ | ๓๐๐,๐๐๐ | ปริมาณน้ำกัก เก็บเพิ่ม | ราษฎรมีน้ำใช้ตลอด ทั้งปี | กองข อบต. |

| | | | | | | | | | | | |
|----|--|---------------------------------|---|------------|------------|------------|------------|------------|-----------------------|-------------------------|-----------------|
| ๒๙ | โครงการขุดลอกคลองสายตะวันออก หมู่ที่ ๕ | เพื่อขุดลอกคลองพร้อมแต่งคันคลอง | กว้าง ๖ เมตร ยาว ๕๐๐ เมตร ลึก ๕ เมตร ตามแบบมาตรฐาน อบต. | ๑๐๐,๐๐๐ | ๑๐๐๐๐๐ | ๑๐๐๐๐๐ | ๑๐๐๐๐๐ | ๑๐๐,๐๐๐ | ปริมาณน้ำกักเก็บเพิ่ม | ราษฎรมีน้ำใช้ตลอดทั้งปี | กองช่าง อบต. |
| ๓๐ | โครงการขุดลอกคลองใต้ฝายบ้านดอยเจริญ หมู่ที่ ๕ | เพื่อขุดลอกคลองพร้อมแต่งคันคลอง | กว้าง ๖ เมตร ยาว ๕๐๐ เมตร ลึก ๕ เมตร ตามแบบมาตรฐาน อบต. | ๑๐๐๐๐๐ | ๑๐๐๐๐๐ | ๑๐๐๐๐๐ | ๑๐๐๐๐๐ | ๑๐๐,๐๐๐ | ปริมาณน้ำกักเก็บเพิ่ม | ราษฎรมีน้ำใช้ตลอดทั้งปี | กองช่าง อบต. |
| ๓๑ | โครงการขุดลอกอ่างเก็บน้ำบ้านดอยเจริญ หมู่ที่ ๕ | เพื่อขุดลอกคลองพร้อมขนย้ายดิน | กว้าง ๔๐ เมตร ยาว ๔๐ เมตร ลึก ๕ เมตร ตามแบบมาตรฐาน อบต. | ๒๕๐๐๐๐ | ๒๕๐๐๐๐ | ๒๕๐๐๐๐ | ๒๕๐๐๐๐ | ๒๕๐,๐๐๐ | ปริมาณน้ำกักเก็บเพิ่ม | ราษฎรมีน้ำใช้ตลอดทั้งปี | กองช่าง อบต. |
| ๓๒ | โครงการขุดลอกคลอง (นางคู่) หมู่ที่ ๗ | เพื่อขุดลอกคลองพร้อมขนย้ายดิน | กว้าง ๔๐ เมตร ยาว ๒๒๗ เมตร ลึก ๒.๕ เมตร ตามแบบมาตรฐาน อบต. | ๒๗๒,๐๐๐ | ๒๗๒,๐๐๐ | ๒๗๒,๐๐๐ | ๒๗๒,๐๐๐ | ๒๗๒,๐๐๐ | ปริมาณน้ำกักเก็บเพิ่ม | ราษฎรมีน้ำใช้ตลอดทั้งปี | กองช่าง อบต. |
| ๓๓ | โครงการก่อสร้างอ่างเก็บน้ำขนาดกลาง หมู่ที่ ๙ | เพื่อก่อสร้างอ่างเก็บน้ำ | ตามแบบมาตรฐาน อบต. | ๕๐,๐๐๐,๐๐๐ | ๕๐,๐๐๐,๐๐๐ | ๕๐,๐๐๐,๐๐๐ | ๕๐,๐๐๐,๐๐๐ | ๕๐,๐๐๐,๐๐๐ | ปริมาณน้ำกักเก็บเพิ่ม | ราษฎรมีน้ำใช้ตลอดทั้งปี | กองช่าง อบต. |

| | | | | | | | | | | | |
|----|----------------------------|---------------------------------------|---|---------|---------|---------|---------|---------|---------------------------|-----------------------------|--------------|
| ๓๔ | โครงการขุดลอกบึง หมู่ที่ ๙ | เพื่อขุดลอกสระประปาพร้อม ชนย้ายดิน | กว้าง ๑๒๐ เมตร ยาว ๑๒๐ เมตร ลึก ๒.๕๐ เมตร ตามแบบมาตรฐาน อบต. | ๖๕๐,๐๐๐ | ๖๕๐,๐๐๐ | ๖๕๐,๐๐๐ | ๖๕๐,๐๐๐ | ๖๕๐,๐๐๐ | ปริมาณน้ำกัก เก็บเพิ่ม | ราษฎรมีน้ำใช้ตลอด ทั้งปี | กองข อบต. |
|----|----------------------------|---------------------------------------|---|---------|---------|---------|---------|---------|---------------------------|-----------------------------|--------------|

รายละเอียดโครงการพัฒนา

องค์การบริหารส่วนตำบลบึงปรือ อำเภเทพารักษ์ จังหวัดนครราชสีมา

ก.ยุทธศาสตร์จังหวัดที่ ๒ พัฒนาระบบโลจิสติกส์และการค้าเพื่อเป็นศูนย์กลางความเจริญของภาคอีสานและรองรับประชาคมเศรษฐกิจอาเซียน

ข.ยุทธศาสตร์การพัฒนาในเขตจังหวัดนครราชสีมา

ยุทธศาสตร์ที่ ๑ ยุทธศาสตร์การสานต่อทางพระราชดำริ

ยุทธศาสตร์ที่ ๖ ยุทธศาสตร์ด้านการพัฒนาโครงสร้างพื้นฐาน

๑. ยุทธศาสตร์ด้านโครงสร้างพื้นฐาน

๑.๔ แผนเคหะชุมชน

| ที่ | โครงการ | วัตถุประสงค์ | เป้าหมาย (ผลผลิตโครงการ/กิจกรรม) | งบประมาณและปีที่ผ่านมา | | | | | ตัวชี้วัด (KPI) | ผลที่คาดว่าจะ ได้รับ |
|-----|---|---|-------------------------------------|------------------------|---------------|---------------|---------------|---------------|------------------------------------|--|
| | | | | ๒๕๖๖ (บาท) | ๒๕๖๗ (บาท) | ๒๕๖๘ (บาท) | ๒๕๖๙ (บาท) | ๒๕๗๐ (บาท) | | |
| ๑ | โครงการก่อสร้างหอกระจายข่าวเพิ่มเติมภายในชุมชน ทั้ง ๑๑ หมู่บ้าน | เพื่อให้การประชาสัมพันธ์ ต่างๆได้ยึดทั่วถึง | ๑๑ จุด ตามแบบมาตรฐาน อบต. | ๘๐๐,๐๐๐ | ๘๐๐,๐๐๐ | ๘๐๐,๐๐๐ | ๘๐๐,๐๐๐ | ๘๐๐,๐๐๐ | ประชาชนได้รับข่า สารอย่างถ้วถึง | ประชาชนได้รับข สารอย่างถ้วถึง |
| ๒ | โครงการซ่อมแซมหอกระจายข่าวภายในตำบล | เพื่อให้การประชาสัมพันธ์ ต่างๆได้ยึดทั่วถึง | ตามแบบมาตรฐาน อบต. | ๒๐๐,๐๐๐ | ๒๐๐,๐๐๐ | ๒๐๐,๐๐๐ | ๒๐๐,๐๐๐ | ๒๐๐,๐๐๐ | ประชาชนได้รับข่า สารอย่างถ้วถึง | ประชาชนได้รับข สารอย่างถ้วถึง |
| ๓ | โครงการติดตั้งไฟฟ้าส่องสว่างภายใน ตำบล | เพื่อให้มีแสงสว่างและเกิด ความปลอดภัยในชีวิตและ ทรัพย์สิน | ๑๑๐ จุด ตามแบบมาตรฐาน อบต. | ๑๑๐,๐๐๐ | ๑๑๐,๐๐๐ | ๑๑๐,๐๐๐ | ๑๑๐,๐๐๐ | ๑๑๐,๐๐๐ | จำนวนไฟส่องสว่าง ที่เพิ่มขึ้น | ราษฎรมีความปลอดภัย และ สะดวกในการเดินทาง เวลา ค่ำคืน |

| | | | | | | | | | | |
|---|--|-------------------------------------|--------------------------|---------|---------|---------|---------|---------|-------------------------------|--|
| ๔ | โครงการซ่อมแซมไฟฟ้าส่องสว่างภายในตำบลบึงปรือ | เพื่อซ่อมแซมไฟฟ้าภายในหมู่บ้าน ตำบล | ในตำบลตามแบบมาตรฐาน อบต. | ๙๐,๐๐๐ | ๙๐,๐๐๐ | ๙๐,๐๐๐ | ๙๐,๐๐๐ | ๙๐,๐๐๐ | จำนวนครัวเรือนมีไฟฟ้าให้เพิ่ม | ราษฎรมีไฟฟ้าใช้ |
| ๕ | โครงการติดตั้งไฟโซล่าเซลในบ้านน้ำโดน หมู่ ๙ | เพื่อติดตั้งไฟโซล่าเซล | จำนวน ๑๐ จุด | ๑๕๐,๐๐๐ | ๑๕๐,๐๐๐ | ๑๕๐,๐๐๐ | ๑๕๐,๐๐๐ | ๑๕๐,๐๐๐ | จำนวนไฟส่องสว่างที่เพิ่มขึ้น | ราษฎรมีความปลอดภัยและสะดวกในการเดินทาง เวลา ค่าคืน |

| | | | | | | | | | | |
|----|--|--|---|---------|---------|---------|---------|---------|---------------------------------|---------------------------------|
| ๖ | โครงการขยายเขตไฟฟ้าแรงต่ำ หมู่ ๑๑ | เพื่อประชาชนได้ลดค่าใช้จ่าย | ๑ จุดตามแบบมาตรฐาน อบต. | ๕๐๐,๐๐๐ | ๕๐๐,๐๐๐ | ๕๐๐,๐๐๐ | ๕๐๐,๐๐๐ | ๕๐๐,๐๐๐ | ลดค่าใช้จ่ายในครัวเรือน | เพิ่มรายได้ให้ประชาชน |
| ๗ | โครงการขยายเขตไฟฟ้าแรงต่ำเพื่อการเกษตร ม.๑ | เพื่อประชาชนได้ลดค่าใช้จ่าย | ๑ จุดตามแบบมาตรฐาน อบต. | ๕๐๐,๐๐๐ | ๕๐๐,๐๐๐ | ๕๐๐,๐๐๐ | ๕๐๐,๐๐๐ | ๕๐๐,๐๐๐ | ลดค่าใช้จ่ายในครัวเรือน | เพิ่มรายได้ให้ประชาชน |
| ๘ | โครงการขยายเขตไฟฟ้าแรงต่ำเพื่อการเกษตร ม.๒ | เพื่อประชาชนได้ลดค่าใช้จ่าย | ๑ จุดตามแบบมาตรฐาน อบต. | ๕๐๐,๐๐๐ | ๕๐๐,๐๐๐ | ๕๐๐,๐๐๐ | ๕๐๐,๐๐๐ | ๕๐๐,๐๐๐ | ลดค่าใช้จ่ายในครัวเรือน | เพิ่มรายได้ให้ประชาชน |
| ๙ | โครงการขยายเขตไฟฟ้าแรงต่ำเพื่อการเกษตร ม.๔ | เพื่อประชาชนได้ลดค่าใช้จ่าย | ๒ จุดตามแบบมาตรฐาน อบต. | ๙๐๐,๐๐๐ | ๙๐๐,๐๐๐ | ๙๐๐,๐๐๐ | ๙๐๐,๐๐๐ | ๙๐๐,๐๐๐ | ลดค่าใช้จ่ายในครัวเรือน | เพิ่มรายได้ให้ประชาชน |
| ๑๐ | โครงการติดตั้งเสียงตามสาย(หอกระจายข่าว) พร้อมลำโพง ม.๕ | เพื่อให้การประชาสัมพันธ์ต่างๆได้ยึดทั่วถึง | หมู่ที่ ๕ บ้านคอยเจดีย์ตามแบบมาตรฐาน อบต. | ๑๐๐,๐๐๐ | ๑๐๐,๐๐๐ | ๑๐๐,๐๐๐ | ๑๐๐,๐๐๐ | ๑๐๐,๐๐๐ | ประชาชนได้รับข่าวสารอย่างถ้วถึง | ประชาชนได้รับข่าวสารอย่างถ้วถึง |
| ๑๑ | โครงการติดตั้งเสียงตามสาย(หอกระจาย | เพื่อให้การประชาสัมพันธ์ | หมู่ที่ ๖ | ๑๐๐,๐๐๐ | ๑๐๐,๐๐๐ | ๑๐๐,๐๐๐ | ๑๐๐,๐๐๐ | ๑๐๐,๐๐๐ | ประชาชนได้รับข่าว | ประชาชนได้รับข |

| | ข่าว) ม.๖ | ต่างๆได้ยึดทั่วถึง | บ้านสะพานเลียบบ ตามแบบมาตรฐาน อบต. | | | | | | สารอย่างถั่วถึง | สารอย่างถั่วถึง |
|----|---|---|---------------------------------------|---------|---------|---------|---------|---------|--------------------------------------|--|
| ๑๒ | โครงการขยายเขตไฟฟ้าแรงต่ำ คุ่มที่ ๓ ถึงไร่นายพัน โยธาจันทร์ ม.๒ | เพื่อประชาชนมีไฟฟ้าใช้ ครบทุกหลังคาเรือน | ๑ จุด ตามแบบมาตรฐาน อบต. | ๒๐๐,๐๐๐ | ๒๐๐,๐๐๐ | ๒๐๐,๐๐๐ | ๒๐๐,๐๐๐ | ๒๐๐,๐๐๐ | จำนวนครัวเรือน มีไฟฟ้าให้เพิ่ม | ราษฎรมีไฟฟ้าใช้ |
| ๑๓ | เพิ่มเติมไฟฟ้าส่องสว่างในหมู่บ้าน พร้อมมลงมิเตอร์ไฟฟ้าทั้ง ๑๑ หมู่บ้านในตำบลบึงปรือ | เพื่อให้มีแสงสว่างและเกิด ความปลอดภัยในชีวิตและ ทรัพย์สิน | ๑๑๐ จุด ตามแบบมาตรฐาน อบต. | ๑๑๐,๐๐๐ | ๑๑๐,๐๐๐ | ๑๑๐,๐๐๐ | ๑๑๐,๐๐๐ | ๑๑๐,๐๐๐ | จำนวนไฟส่องสว่าง ที่เพิ่มขึ้น | ราษฎรมีความปลอดภัย และ สะดวกในการเดินทาง เวลา ค่ำคืน |
| ๑๔ | โครงการติดตั้งไฟฟ้าโซล่าเซลล์ (ตามจุดเสี่ยงในหมู่บ้าน) ม.๓ | เพื่อให้มีแสงสว่างและเกิด ความปลอดภัยในชีวิตและ ทรัพย์สิน | ๕ จุด ตามแบบมาตรฐาน อบต. | ๕๕,๐๐๐ | ๕๕,๐๐๐ | ๕๕,๐๐๐ | ๕๕,๐๐๐ | ๕๕,๐๐๐ | จำนวนไฟส่องสว่าง ที่เพิ่มขึ้น | ราษฎรมีความปลอดภัย และ สะดวกในการเดินทาง เวลา ค่ำคืน |
| ๑๕ | โครงการติดตั้งกล้อง CCTV ตามจุดเสี่ยงในหมู่บ้าน ม.๓ | เพื่อประชาชนมีไฟฟ้าใช้ ครบทุกหลังคาเรือน | ๓ จุด ตามแบบมาตรฐาน อบต. | ๑๕,๐๐๐ | ๑๕,๐๐๐ | ๑๕,๐๐๐ | ๑๕,๐๐๐ | ๑๕,๐๐๐ | บันทึกเหตุการณ์ที่ คาดไม่ถึงได้ | เพื่อเก็บหลักฐาน ผิด มัดตัวคนผิดให้รับโทษ |
| ๑๖ | โครงการขยายเขตไฟฟ้าแรงต่ำ คุ่มที่ ๔ จุดบ้านนายเพลิน ม.๔ | เพื่อประชาชนได้ใช้ไฟฟ้า ทุกครัวเรือน | ๑ จุด ตามแบบมาตรฐาน อบต. | ๕๐๐,๐๐๐ | ๕๐๐,๐๐๐ | ๕๐๐,๐๐๐ | ๕๐๐,๐๐๐ | ๕๐๐,๐๐๐ | จำนวนครัวเรือน มีไฟฟ้าให้เพิ่ม | ราษฎรมีไฟฟ้าใช้ |
| ๑๗ | โครงการติดตั้งแผงโซล่าเซลล์ ม.๔ | เพื่อสูบน้ำเข้าระบบประปา | ๑ จุด ตามแบบมาตรฐาน อบต. | ๕๐๐,๐๐๐ | ๕๐๐,๐๐๐ | ๕๐๐,๐๐๐ | ๕๐๐,๐๐๐ | ๕๐๐,๐๐๐ | ลดภาวะโลกร้อน | ประหยัดพลังงาน |
| ๑๘ | โครงการขยายเขตไฟฟ้าแรงต่ำภายใน หมู่บ้านดอยเจดีย์ ม.๕ | เพื่อประชาชนได้ใช้ไฟฟ้า ทุกครัวเรือน | ๑ จุด ตามแบบมาตรฐาน อบต. | ๕๐๐,๐๐๐ | ๕๐๐,๐๐๐ | ๕๐๐,๐๐๐ | ๕๐๐,๐๐๐ | ๕๐๐,๐๐๐ | จำนวนครัวเรือน มีไฟฟ้าให้เพิ่ม | ราษฎรมีไฟฟ้าใช้ |
| ๑๙ | ขยายเขตไฟฟ้าจากหน้าบ้านสายหน้า บ้านประธานเหนือถึงบ้านนายเสม ม.๖ | เพื่อประชาชนได้ใช้ไฟฟ้า ทุกครัวเรือน | ๑ จุด ตามแบบมาตรฐาน อบต. | ๕๐๐,๐๐๐ | ๕๐๐,๐๐๐ | ๕๐๐,๐๐๐ | ๕๐๐,๐๐๐ | ๕๐๐,๐๐๐ | จำนวนครัวเรือน มีไฟฟ้าให้เพิ่ม | ราษฎรมีไฟฟ้าใช้ |
| ๒๐ | โครงการไฟฟ้าส่องสว่างระบบโซล่าเซลล์ | เพื่อให้มีแสงสว่างและเกิด | ๕ จุด | ๕๕,๐๐๐ | ๕๕,๐๐๐ | ๕๕,๐๐๐ | ๕๕,๐๐๐ | ๕๕,๐๐๐ | จำนวนไฟส่องสว่าง | ราษฎรมีความปลอดภัย และ |

| | เส้นทางถนนหมู่บ้าน ม.๖ | ความปลอดภัยในชีวิตและทรัพย์สิน | ตามแบบมาตรฐาน อบต. | | | | | | ที่เพิ่มขึ้น | สะดวกในการเดินทาง เวลา ค่าคืน |
|----|--|---|-------------------------------|-----------|-----------|-----------|-----------|-----------|--|--|
| ๒๑ | โครงการติดตั้งหม้อแปลงไฟฟ้าเพิ่มเติม ในหมู่บ้าน หมู่ที่ ๗ | เพื่อเพิ่มแรงดันกระแสไฟ ให้คลุมทุกหลังคาเรือน | ๑ จุด ตามแบบมาตรฐาน อบต. | ๒๐๐,๐๐๐ | ๒๐๐,๐๐๐ | ๒๐๐,๐๐๐ | ๒๐๐,๐๐๐ | ๒๐๐,๐๐๐ | จำนวนครัวเรือน มีไฟฟ้าให้เพิ่ม | ราษฎรมีไฟฟ้าใช้ |
| ๒๒ | โครงการติดตั้งไฟฟ้าส่องสว่างเพิ่มเติม ทุกหมู่บ้าน | เพื่อให้มีแสงสว่างและเกิด ความปลอดภัยในชีวิตและ ทรัพย์สิน | ๑๑๐ จุด ตามแบบมาตรฐาน อบต. | ๕๕๐,๐๐๐ | ๕๕๐,๐๐๐ | ๕๕๐,๐๐๐ | ๕๕๐,๐๐๐ | ๕๕๐,๐๐๐ | ราษฎรมีความปลอดภัยและ สะดวกในการเดินทางใน เวลา ค่าคืน | ราษฎรมีความปลอดภัย และ สะดวกในการเดินทาง เวลา ค่าคืน |
| ๒๓ | โครงการติดตั้งไฟกระพริบตามจุดเสี่ยง ในตำบลบึงปรือ | เพื่อสูบน้ำเข้าถึงประปา | ๕๕ ตัว ตามแบบมาตรฐาน อบต. | ๒๕๐,๐๐๐ | ๒๕๐,๐๐๐ | ๒๕๐,๐๐๐ | ๒๕๐,๐๐๐ | ๒๕๐,๐๐๐ | ราษฎรมีความปลอดภัยและ สะดวกในการเดินทางใน เวลา ค่าคืน | ราษฎรมีความปลอดภัย และ สะดวกในการเดินทาง เวลา ค่าคืน |
| ๒๔ | โครงการขยายเขตไฟฟ้าแรงต่ำ หมู่ที่ ๗ | เพื่อประชาชนได้ใช้ไฟฟ้า ทุกครัวเรือน | ๑ จุด ตามแบบมาตรฐาน อบต. | ๕๐๐,๐๐๐ | ๕๐๐,๐๐๐ | ๕๐๐,๐๐๐ | ๕๐๐,๐๐๐ | ๕๐๐,๐๐๐ | จำนวนครัวเรือน มีไฟฟ้าให้เพิ่ม | ราษฎรมีไฟฟ้าใช้ |
| ๒๕ | โครงการขยายเขตไฟฟ้าแรงต่ำ ม.๘ | เพื่อประชาชนได้ใช้ไฟฟ้า ทุกครัวเรือน | ๑ จุด ตามแบบมาตรฐาน อบต. | ๕๐๐,๐๐๐ | ๕๐๐,๐๐๐ | ๕๐๐,๐๐๐ | ๕๐๐,๐๐๐ | ๕๐๐,๐๐๐ | จำนวนครัวเรือน มีไฟฟ้าให้เพิ่ม | ราษฎรมีไฟฟ้าใช้ |
| ๒๖ | โครงการขยายเขตไฟฟ้า ๔ จุด ม.๙ | เพื่อประชาชนได้ใช้ไฟฟ้า ทุกครัวเรือน | ๔ จุด ตามแบบมาตรฐาน อบต. | ๘๐๐,๐๐๐ | ๘๐๐,๐๐๐ | ๘๐๐,๐๐๐ | ๘๐๐,๐๐๐ | ๘๐๐,๐๐๐ | จำนวนครัวเรือน มีไฟฟ้าให้เพิ่ม | ราษฎรมีไฟฟ้าใช้ |
| ๒๗ | โครงการติดตั้งแผงโซลาร์เซลล์ ม.๑๐ | เพื่อสูบน้ำเข้าระบบประปา | ๒ จุด ตามแบบมาตรฐาน อบต. | ๑,๐๐๐,๐๐๐ | ๑,๐๐๐,๐๐๐ | ๑,๐๐๐,๐๐๐ | ๑,๐๐๐,๐๐๐ | ๑,๐๐๐,๐๐๐ | ลดภาวะโลกร้อน | ประหยัดพลังงาน |
| ๒๘ | โครงการติดตั้งแผงโซลาร์เซลล์ ม.๓ | เพื่อสูบน้ำเข้าระบบประปา | ๑ จุด ตามแบบมาตรฐาน อบต. | ๕๐๐,๐๐๐ | ๕๐๐,๐๐๐ | ๕๐๐,๐๐๐ | ๕๐๐,๐๐๐ | ๕๐๐,๐๐๐ | ลดภาวะโลกร้อน | ประหยัดพลังงาน |
| ๒๙ | โครงการติดตั้งแผงโซลาร์เซลล์ ม.๕ | เพื่อสูบน้ำเข้าระบบประปา | ๑ จุด ตามแบบมาตรฐาน อบต. | ๕๐๐,๐๐๐ | ๕๐๐,๐๐๐ | ๕๐๐,๐๐๐ | ๕๐๐,๐๐๐ | ๕๐๐,๐๐๐ | ลดภาวะโลกร้อน | ประหยัดพลังงาน |
| ๓๐ | โครงการซ่อมแซมไฟฟ้าส่องสว่างภายใน | เพื่อซ่อมแซมไฟฟ้าภายใน | ในตำบล | ๗๐,๐๐๐ | ๗๐,๐๐๐ | ๗๐,๐๐๐ | ๗๐,๐๐๐ | ๗๐,๐๐๐ | จำนวนครัวเรือน | ราษฎรมีไฟฟ้าใช้ |

| | ตำบลบึงปรือ | หมู่บ้าน ตำบล | ตามแบบมาตรฐาน อบต. | | | | | | มีไฟฟ้าให้เพิ่ม | |
|----|--|--|---|-----------|-----------|-----------|-----------|-----------|------------------------------------|----------------------------------|
| ๓๑ | โครงการซ่อมแซมหอกระจายข่าวภายในตำบลบึงปรือ | เพื่อซ่อมแซมหอกระจายข่าวใน หมู่บ้าน ตำบล | ในตำบลตามแบบมาตรฐาน อบต. | ๗๐๐๐๐ | ๗๐๐๐๐ | ๗๐๐๐๐ | ๗๐๐๐๐ | ๗๐๐๐๐ | จำนวนครัวเรือนได้รับข่าวสารทั่วถึง | ราษฎรได้รับข่าวสาร |
| ๓๒ | โครงการติดตั้งไฟสปอร์ตไลท์สนามกีฬาประชาคม หมู่ที่ ๗ | เพื่อประชาชนได้ชมกีฬาและออกกำลังกายเวลากลางคืน | ๑๐ ดวงตามแบบมาตรฐาน อบต. | ๑๕๐,๐๐๐ | ๑๕๐,๐๐๐ | ๑๕๐,๐๐๐ | ๑๕๐,๐๐๐ | ๑๕๐,๐๐๐ | ใช้ออกกำลังกาย | ประชาชนได้ออกกำลังกาย |
| ๓๓ | โครงการติดตั้งเสียงตามสาย(หอกระจายข่าว) ม.๙ | เพื่อให้การประชาสัมพันธ์ต่างๆได้ยึดทั่วถึง | หมู่ที่ ๙ บ้านน้ำโดนตามแบบมาตรฐาน อบต. | ๑๐๐,๐๐๐ | ๑๐๐,๐๐๐ | ๑๐๐,๐๐๐ | ๑๐๐,๐๐๐ | ๑๐๐,๐๐๐ | ประชาชนได้รับข่าวสารอย่างถ่วงถึง | ประชาชนได้รับข่าวสารอย่างถ่วงถึง |
| ๓๔ | โครงการติดตั้งเสียงตามสาย(หอกระจายข่าว) ม.๑๐ | เพื่อให้การประชาสัมพันธ์ต่างๆได้ยึดทั่วถึง | หมู่ที่ ๑๐ บ้านเขาแดงโมตามแบบมาตรฐาน อบต. | ๑๐๐,๐๐๐ | ๑๐๐,๐๐๐ | ๑๐๐,๐๐๐ | ๑๐๐,๐๐๐ | ๑๐๐,๐๐๐ | ประชาชนได้รับข่าวสารอย่างถ่วงถึง | ประชาชนได้รับข่าวสารอย่างถ่วงถึง |
| ๓๕ | โครงการขยายเขตไฟฟ้าแรงต่ำ หมู่ที่ ๑๑ | เพื่อประชาชนได้ใช้ไฟฟ้าทุกครัวเรือน | ๑ จุดตามแบบมาตรฐาน อบต. | ๕๐๐,๐๐๐ | ๕๐๐,๐๐๐ | ๕๐๐,๐๐๐ | ๕๐๐,๐๐๐ | ๕๐๐,๐๐๐ | จำนวนครัวเรือนมีไฟฟ้าให้เพิ่ม | ราษฎรมีไฟฟ้าใช้ |
| ๓๖ | โครงการขยายเขตไฟฟ้าแรงต่ำ หมู่ที่ ๑๐ | เพื่อประชาชนได้ใช้ไฟฟ้าทุกครัวเรือน | ๑ จุด | ๕๐๐,๐๐๐ | ๕๐๐,๐๐๐ | ๕๐๐,๐๐๐ | ๕๐๐,๐๐๐ | ๕๐๐,๐๐๐ | จำนวนครัวเรือนมีไฟฟ้าให้เพิ่ม | ราษฎรมีไฟฟ้าใช้ |
| ๓๗ | โครงการติดตั้งแผงโซล่าเซลล์ (พลังงานแสงอาทิตย์) | เพื่อสูบน้ำเข้าระบบประปาหมู่บ้าน | ๑๑ จุด | ๒,๗๕๐,๐๐๐ | ๒,๗๕๐,๐๐๐ | ๒,๗๕๐,๐๐๐ | ๒,๗๕๐,๐๐๐ | ๒,๗๕๐,๐๐๐ | ลดภาวะโลกร้อน | ประหยัดพลังงาน |
| ๓๘ | โครงการขยายเขตไฟฟ้า ๓ เฟส สามแยกสามแยกบึงปรือ - วัดถ้ำเพกา | เพื่อแก้ปัญหาไฟตกไม่พอไฟไม่พอใช้ | ๑ จุด | ๘๐๐,๐๐๐ | ๘๐๐,๐๐๐ | ๘๐๐,๐๐๐ | ๘๐๐,๐๐๐ | ๘๐๐,๐๐๐ | จำนวนครัวเรือนมีไฟฟ้าให้เพิ่ม | ราษฎรมีไฟฟ้าใช้ |
| ๓๙ | โครงการติดตั้งแผงโซล่าเซลล์ (พลังงานแสงอาทิตย์) ม.๑๐ | เพื่อสูบน้ำเข้าระบบประปาหมู่บ้าน | ๓ จุด | ๗๕๐,๐๐๐ | ๗๕๐,๐๐๐ | ๗๕๐,๐๐๐ | ๗๕๐,๐๐๐ | ๗๕๐,๐๐๐ | ลดภาวะโลกร้อน | ประหยัดพลังงาน |
| ๔๐ | โครงการขยายเขตไฟฟ้าแรงต่ำในหมู่บ้าน | เพื่อประชาชนได้ใช้ไฟฟ้า | ๓ จุด | ๑,๕๐๐,๐๐ | ๑,๕๐๐,๐๐ | ๑,๕๐๐,๐๑ | ๑,๕๐๐,๐๒ | ๑,๕๐๐,๐๓ | จำนวนครัวเรือน | ราษฎรมีไฟฟ้าใช้ |

| ม.๙ | ทุกครัวเรือน | | | | | | | | มีไฟฟ้าให้เพิ่ม | |
|-----|--|--|---|-----------|-----------|-----------|-----------|-----------|------------------------------------|----------------------------------|
| ๔๑ | โครงการติดตั้งไฟฟ้าโซล่าเซลล์ | เพื่อลดความเสี่ยงในการ สัศจรรย์เวลากลางคืน (ทุกสาย ในเขตตำบลบึงปรือ) | ๓๓๐ จุด | ๔,๐๐๐,๐๐๐ | ๔,๐๐๐,๐๐๐ | ๔,๐๐๐,๐๐๐ | ๔,๐๐๐,๐๐๐ | ๔,๐๐๐,๐๐๐ | เพื่อลดความเสี่ยงของ ประชาชน | ประหยัดพลังงาน |
| ๔๒ | โครงการติดตั้งไฟฟ้าส่องสว่าง หมู่ที่ ๘ | เพื่อติดตั้งไฟฟ้าส่องสว่าง จำนวน ๒๐ จุด | จำนวน ๕ จุด ตามแบบมาตรฐาน อบต. | ๑๐๐,๐๐๐ | ๑๐๐๐๐๐ | ๑๐๐๐๐๐ | ๑๐๐๐๐๐ | ๑๐๐,๐๐๐ | ลดค่าใช้จ่ายในครัว เรือน | เพิ่มรายได้ให้ประชน |
| ๔๓ | โครงการขายเขตเสี่ยงตามสาย(หอกระจาย ข้าว) พร้อมลำโพง หมู่ที่ ๘ | เพื่อให้การประชาสัมพันธ์ ต่างๆได้อัดทั่วถึง | ตามแบบมาตรฐาน อบต. | ๓๐๐,๐๐๐ | ๓๐๐,๐๐๐ | ๓๐๐,๐๐๐ | ๓๐๐,๐๐๐ | ๓๐๐,๐๐๐ | ประชาชนได้รับข่า สารอย่างถ้วถึง | ประชาชนได้รับข สารอย่างถ้วถึง |
| ๔๔ | โครงการติดตั้งไฟฟ้าส่องสว่างคุ้มตะวันออก หมู่ที่ ๘ | เพื่อติดตั้งไฟฟ้าส่องสว่าง จำนวน ๕ จุด | จำนวน ๑ จุด ตามแบบมาตรฐาน อบต. | ๒๕๐๐๐ | ๒๕๐๐๐ | ๒๕๐๐๐ | ๒๕๐๐๐ | ๒๕,๐๐๐ | ลดค่าใช้จ่ายในครัว เรือน | เพิ่มรายได้ให้ประชน |
| ๔๕ | โครงการติดตั้งระบบโซล่าเซลล์ หมู่ที่ ๘ | เพื่อติดตั้งระบบโซล่าเซลล์ จำนวน ๑ จุด สูบน้ำเข้าระบบประปา หมู่บ้าน | แผงโซล่าเซลล์ ๖ แผง ขนาด ๔๕๐ W ปั้มโซล่าเซลล์ ๓ แรง พร้อมโครงติดตั้ง | ๖๕๐๐๐ | ๖๕๐๐๐ | ๖๕๐๐๐ | ๖๕๐๐๐ | ๖๕,๐๐๐ | ลดค่าใช้จ่ายในครัว เรือน | เพิ่มรายได้ให้ประชน |
| ๔๖ | โครงการติดตั้งไฟฟ้าส่องสว่างรอบสระประปา หมู่ที่ ๗ | เพื่อติดตั้งไฟฟ้าส่องสว่าง จำนวน ๒๘ จุด | จำนวน ๑ จุด ตามแบบมาตรฐาน อบต. | ๑๕๐๐๐๐ | ๑๕๐๐๐๐ | ๑๕๐๐๐๐ | ๑๕๐๐๐๐ | ๑๕๐,๐๐๐ | ลดค่าใช้จ่ายในครัว เรือน | เพิ่มรายได้ให้ประชน |
| ๔๗ | โครงการติดตั้งไฟฟ้าส่องสว่างโซล่าเซลล์รอบ | เพื่อติดตั้งไฟฟ้าส่องสว่าง | จำนวน ๑ จุด | ๒๘๐๐๐๐ | ๒๘๐๐๐๐ | ๒๘๐๐๐๐ | ๒๘๐๐๐๐ | ๒๘๐,๐๐๐ | ลดค่าใช้จ่ายในครัว | เพิ่มรายได้ให้ประชน |

| | | | | | | | | | | |
|----|---|--|--|---------|---------|---------|---------|---------|-------------------------------------|----------------------------------|
| | สระ ประปาหมู่บ้าน หมู่ที่ ๗ | จำนวน ๒๘ ชุด | ตามแบบมาตรฐาน อบต. | | | | | | เรือน | |
| ๔๘ | โครงการขยายเขตไฟฟ้าจุดบ้านนายถึงไธนาย ประทุม หมู่ที่ ๔ | เพื่ออุดหนุนการไฟฟ้าในการ ขยายเขตไฟฟ้า | ตามแบบมาตรฐานการไฟฟ้า ๑,๐๐๐ เมตร | ๑๐๐๐๐๐ | ๑๐๐๐๐๐ | ๑๐๐๐๐๐ | ๑๐๐๐๐๐ | ๑๐๐,๐๐๐ | ลดค่าใช้จ่ายในครัว เรือน | เพิ่มรายได้ให้ประชน |
| ๔๙ | โครงการขยายเขตไฟฟ้าบ้านเกาะแหลม หมู่ที่ ๓ | เพื่ออุดหนุนการไฟฟ้าในการ ขยายเขตไฟฟ้า | ตามแบบมาตรฐานการไฟฟ้า ๑,๐๐๐ เมตร | ๑๐๐๐๐๐ | ๑๐๐๐๐๐ | ๑๐๐๐๐๐ | ๑๐๐๐๐๐ | ๑๐๐,๐๐๐ | ลดค่าใช้จ่ายในครัว เรือน | เพิ่มรายได้ให้ประชน |
| ๕๐ | โครงการติดตั้งไฟฟ้าส่องสว่างภายในหมู่บ้าน หมู่ที่ ๓ | เพื่อติดตั้งไฟฟ้าส่องสว่าง จำนวน ๓๐ ชุด | จำนวน ๕ จุด ตามแบบมาตรฐาน อบต. | ๑๕๐๐๐๐ | ๑๕๐๐๐๐ | ๑๕๐๐๐๐ | ๑๕๐๐๐๐ | ๑๕๐,๐๐๐ | ลดค่าใช้จ่ายในครัว เรือน | เพิ่มรายได้ให้ประชน |
| ๕๑ | โครงการขยายเขตเสียงตามสาย(หออกระจาย ข้าว) พร้อมลำโพง หมู่ที่ ๗ | เพื่อให้การประชาสัมพันธ์ ต่างๆได้ยึดทั่วถึง | ตามแบบมาตรฐาน อบต. | ๓๐๐,๐๐๐ | ๓๐๐,๐๐๐ | ๓๐๐,๐๐๐ | ๓๐๐,๐๐๐ | ๓๐๐,๐๐๐ | ประชาชนได้รับข้าง สารอย่างถ้วถึง | ประชาชนได้รับข สารอย่างถ้วถึง |
| ๕๒ | โครงการซ่อมแซมหออกระจายข้าวภายใน ตำบล บึงปรือ | เพื่อซ่อมแซมหออกระจายข้าว | ตามแบบมาตรฐาน อบต. | ๑๕๐,๐๐๐ | ๑๕๐,๐๐๐ | ๑๕๐,๐๐๐ | ๑๕๐,๐๐๐ | ๑๕๐,๐๐๐ | ประชาชนได้รับข้าง สารอย่างถ้วถึง | ประชาชนได้รับข สารอย่างถ้วถึง |
| ๕๓ | โครงการซ่อมแซมไฟฟ้าส่องสว่างภายในตำบล บึงปรือ | เพื่อซ่อมแซมไฟฟ้าส่องสว่าง | ตามแบบมาตรฐาน อบต. | ๑๕๐,๐๐๐ | ๑๕๐,๐๐๐ | ๑๕๐,๐๐๐ | ๑๕๐,๐๐๐ | ๑๕๐,๐๐๐ | ประชาชนได้รับข้าง สารอย่างถ้วถึง | ประชาชนได้รับข สารอย่างถ้วถึง |
| ๕๔ | โครงการติดตั้งเสียงตามสาย(หออกระจาย ข้าว) ม.๒ | เพื่อให้การประชาสัมพันธ์ ต่างๆได้ยึดทั่วถึง | หมู่ที่ ๒ บ้านซั้บสำราญ ตามแบบมาตรฐาน อบต. | ๑๐๐,๐๐๐ | ๑๐๐,๐๐๐ | ๑๐๐,๐๐๐ | ๑๐๐,๐๐๐ | ๑๐๐,๐๐๐ | ประชาชนได้รับข้าง สารอย่างถ้วถึง | ประชาชนได้รับข สารอย่างถ้วถึง |

รายละเอียดโครงการพัฒนา

แบบผ.

องค์การบริหารส่วนตำบลบึงปรือ อำเภอกะพ้อ จังหวัดนครราชสีมา
 ก.ยุทธศาสตร์จังหวัดที่ ๔ พัฒนาสังคมคุณภาพที่ทั่วถึงและยั่งยืนเพื่อสู่การเป็นเมืองน่าอยู่
 ข.ยุทธศาสตร์การพัฒนาในเขตจังหวัดนครราชสีมา
 ยุทธศาสตร์ที่ ๓ ยุทธศาสตร์การพัฒนาด้านการเกษตร
 ๒. ยุทธศาสตร์ด้านการพัฒนาด้านการส่งเสริมและพัฒนาคุณภาพชีวิต
 ๒.๑ แผนงานเกษตร /แผนงานสร้างความเข้มแข็ง

| ที่ | โครงการ | วัตถุประสงค์ | เป้าหมาย (ผลผลิตโครงการ/กิจกรรม) | งบประมาณและปีที่ผ่านมา | | | | | ตัวชี้วัด (KPI) | ผลที่คาดว่าจะได้รับ | หน่วยงานรับผิดชอบ |
|-----|---|--|-------------------------------------|------------------------|---------------|---------------|---------------|---------------|--|--|-------------------|
| | | | | ๒๕๖๖ (บาท) | ๒๕๖๗ (บาท) | ๒๕๖๘ (บาท) | ๒๕๖๙ (บาท) | ๒๕๗๐ (บาท) | | | |
| ๑ | โครงการจัดหาเมล็ดพันธุ์ข้าวโพดเลี้ยงสัตว์ | สนับสนุนกลุ่มเกษตรกรผู้ปลูกข้าวโพด, พันธุ์ข้าว, ถั่วเขียว, ถั่วแดง และพันธุ์อื่นๆ | ประชาชนในตำบลบึงปรือ | ๑๐๐,๐๐๐ | ๑๐๐,๐๐๐ | ๑๐๐,๐๐๐ | ๑๐๐,๐๐๐ | ๑๐๐,๐๐๐ | จำนวนครัวเรือนที่ได้รับ การสนับสนุน | เกษตรกรที่มีรายได้ไม่น้อยมีพันธุ์ที่ดีในการเพาะปลูก | สำนักงานปศุสัตว์ |
| ๒ | โครงการสนับสนุนกลุ่มผู้ใช้ปุ๋ยอินทรีย์ชีวภาพ | เพื่อเป็นทางเลือกให้กับเกษตรกรลดการใช้ปุ๋ยเคมี | ประชาชนในตำบลบึงปรือ | ๑๐๐,๐๐๐ | ๑๐๐,๐๐๐ | ๑๐๐,๐๐๐ | ๑๐๐,๐๐๐ | ๑๐๐,๐๐๐ | จำนวนครัวเรือนที่ได้รับ การสนับสนุน | ลดต้นทุนการลงนามมีเพิ่มรายได้ให้เกษตรกร | สำนักงานปศุสัตว์ |
| ๓ | โครงการสนับสนุนกลุ่มเลี้ยงโคควากิวและโคพันธุ์เนื้อชนิดอื่นๆ | เพื่อให้กลุ่มอาชีพมีทักษะในการประกอบอาชีพเพิ่มขึ้น | ประชาชนในตำบลบึงปรือ | ๑๐๐,๐๐๐ | ๑๐๐,๐๐๐ | ๑๐๐,๐๐๐ | ๑๐๐,๐๐๐ | ๑๐๐,๐๐๐ | จำนวนครัวเรือนที่ได้รับ การสนับสนุน | ประชาชนมีทักษะความรู้ในการประกอบอาชีพมากขึ้นและได้รับการพัฒนา | สำนักงานปศุสัตว์ |
| ๔ | โครงการส่งเสริมกลุ่มผู้เลี้ยงโคพันธุ์เนื้อ และสุกร | ประชาชนมีอาชีพเป็นของตนเองและมีรายได้เพิ่มขึ้นโดยการรวมกลุ่มการประกอบอาชีพและการบริหารจัดการกลุ่มที่เข้มแข็ง | ประชาชนในตำบลบึงปรือ | ๑๐๐,๐๐๐ | ๑๐๐,๐๐๐ | ๑๐๐,๐๐๐ | ๑๐๐,๐๐๐ | ๑๐๐,๐๐๐ | จำนวนครัวเรือนที่ได้รับ การสนับสนุน | ประชาชนมีทักษะความรู้ในการประกอบอาชีพมากขึ้นและได้รับการพัฒนา รายได้ให้กับครัวเรือนเพิ่มขึ้น | สำนักงานปศุสัตว์ |

| | | | | | | | | | | | |
|----|--|--|----------------------|---------|---------|---------|---------|---------|--|--|---------------|
| ๕ | โครงการส่งเสริมกลุ่มทำปุ๋ยอินทรีย์และน้ำสกัดชีวภาพ | เพื่อเป็นการปรับปรุงดินและเพิ่มรายได้ให้กับประชาชนในพื้นที่ | ประชาชนในตำบลบึงปรือ | ๒๐,๐๐๐ | ๒๐,๐๐๐ | ๒๐,๐๐๐ | ๒๐,๐๐๐ | ๒๐,๐๐๐ | ร้อยละ ๖๐ ของสมาชิกกลุ่มมีความรู้เพิ่มขึ้น | ประชาชนมีค่าใช้จ่ายจากการซื้อปุ๋ยน้อยลง มีรายได้เพิ่มขึ้น | สำนักปศุสัตว์ |
| ๖ | โครงการส่งเสริมการปลูกข้าวโพดข้าว มันสำปะหลัง อ้อย | เพื่อเน้นการปรับปรุงพันธุ์และปรับปรุงหน้าดินในไร่ข้าวโพดข้าว มันสำปะหลัง อ้อย | ประชาชนในตำบลบึงปรือ | ๑๐๐,๐๐๐ | ๑๐๐,๐๐๐ | ๑๐๐,๐๐๐ | ๑๐๐,๐๐๐ | ๑๐๐,๐๐๐ | ร้อยละ ๖๐ ของสมาชิกกลุ่มมีความรู้เพิ่มขึ้น | ดินมีคุณภาพดีส่งผลให้ผลผลิตทางการเกษตรดีขึ้น | สำนักปศุสัตว์ |
| ๗ | โครงการส่งเสริมการปลูกข้าวพันธุ์ดีโดยการจัดหาเมล็ดพันธุ์ข้าว | เพื่อช่วยเหลือเกษตรกรที่มีรายได้น้อยให้มีพันธุ์ข้าวในการเพาะปลูก | ประชาชนในตำบลบึงปรือ | ๑๐๐,๐๐๐ | ๑๐๐,๐๐๐ | ๑๐๐,๐๐๐ | ๑๐๐,๐๐๐ | ๑๐๐,๐๐๐ | จำนวนครัวเรือนที่ได้รับการสนับสนุน | เกษตรกรที่มีรายได้น้อยมีพันธุ์ข้าวในการเพาะปลูก | สำนักปศุสัตว์ |
| ๘ | โครงการส่งเสริมกลุ่มพลังงานทางเลือกก๊าซชีวภาพจากมูลสัตว์ | เพื่อเป็นการลดรายจ่ายของครัวเรือนและใช้ประโยชน์จากวัตถุดิบในท้องถิ่น | ประชาชนในตำบลบึงปรือ | ๑๐๐,๐๐๐ | ๑๐๐,๐๐๐ | ๑๐๐,๐๐๐ | ๑๐๐,๐๐๐ | ๑๐๐,๐๐๐ | จำนวนครัวเรือนที่ดำเนินการ | ค่าใช้จ่ายของครัวเรือนลดลง และสามารถลดจำนวนสิ่งปฏิกูลในหมู่บ้านได้ | สำนักปศุสัตว์ |
| ๙ | โครงการสนับสนุนการแก้ไขปัญหาคารว่างงาน | เพื่อสนับสนุนกิจกรรมในโครงการแก้ไขปัญหาคารว่างงาน หรือส่งเสริมการประกอบอาชีพของประชาชน | ประชาชนในตำบลบึงปรือ | ๑๐๐,๐๐๐ | ๑๐๐,๐๐๐ | ๑๐๐,๐๐๐ | ๑๐๐,๐๐๐ | ๑๐๐,๐๐๐ | อัตราการว่างงานของประชาชนลดลง | ประชาชนมีรายได้อย่างทั่วถึง มีคุณภาพชีวิตที่ดีขึ้น | สำนักปศุสัตว์ |
| ๑๐ | โครงการอบรมการปลูกข้าวพันธุ์ดี (ข้าวหอมมะลิ) | เพื่ออบรมให้ความรู้และส่งเสริมในการปลูกข้าวหอมมะลิเพื่อให้ได้ผลผลิตที่ดี | ประชาชนในตำบลบึงปรือ | ๑๐๐,๐๐๐ | ๑๐๐,๐๐๐ | ๑๐๐,๐๐๐ | ๑๐๐,๐๐๐ | ๑๐๐,๐๐๐ | จำนวนผู้เข้าร่วมโครงการ | เกษตรกรมีความรู้ในการปลูกข้าว และได้ผลผลิตที่ดีขึ้น | สำนักปศุสัตว์ |
| ๑๑ | โครงการแก้ไขปัญหาคความยากจน | เพื่ออบรมให้ความรู้ในการแก้ไข | ประชาชนในตำบลบึงปรือ | ๑๐๐,๐๐๐ | ๑๐๐,๐๐๐ | ๑๐๐,๐๐๐ | ๑๐๐,๐๐๐ | ๑๐๐,๐๐๐ | จำนวนผู้เข้า | ประชาชนสามารถพึ่งตนเองได้ | สำนักปศุสัตว์ |

| | ตามหลักปรัชญาเศรษฐกิจพอเพียง | ปัญหาความยากจนตามหลักปรัชญาเศรษฐกิจพอเพียง | | | | | | | ร่วมโครงการ | มีคุณภาพชีวิตที่ดี | |
|----|---|---|--|---------|---------|---------|---------|---------|--|--|--------|
| ๑๒ | โครงการส่งเสริมการรวมกลุ่มวิสาหกิจชุมชน | เพื่อสร้างความเข้มแข็งแก่กลุ่มวิสาหกิจชุมชน | ประชาชนในตำบลบึงปรือ | ๑๐๐,๐๐๐ | ๑๐๐,๐๐๐ | ๑๐๐,๐๐๐ | ๑๐๐,๐๐๐ | ๑๐๐,๐๐๐ | จำนวนกลุ่มที่สามารถพึ่งตนเองได้ | กลุ่มวิสาหกิจชุมชนมีความเข้มแข็งสามารถพึ่งตนเองได้ | สำนักป |
| ๑๓ | โครงการส่งเสริมศูนย์บริการถ่ายทอดเทคโนโลยีทางการเกษตร | เพื่อจัดให้มีการประชุมคณะกรรมการบริหารศูนย์ถ่ายทอดเทคโนโลยีการเกษตรและอาสาสมัครเกษตรระดับตำบล | ศูนย์บริการถ่ายทอดเทคโนโลยีทางการเกษตร | ๑๐,๐๐๐ | ๑๐,๐๐๐ | ๑๐,๐๐๐ | ๑๐,๐๐๐ | ๑๐,๐๐๐ | เจ้าหน้าที่ศูนย์ | มีสถานที่บริการข้อมูลข่าวสารที่เป็นประโยชน์ต่อประชาชนในด้านการเกษตรและการทำงานของคณะกรรมการเป็นไปด้วยความเรียบร้อย | สำนักป |
| ๑๔ | คำวัสดุศูนย์ถ่ายทอดเทคโนโลยี | ศูนย์ถ่ายทอดเทคโนโลยีเพื่อการเกษตรให้มีประสิทธิภาพมากยิ่งขึ้น | ศูนย์บริการถ่ายทอดเทคโนโลยีทางการเกษตร | ๕,๐๐๐ | ๕,๐๐๐ | ๕,๐๐๐ | ๕,๐๐๐ | ๕,๐๐๐ | ประจำศูนย์ | ศูนย์ถ่ายทอดบริหารจัดการได้อย่างมีประสิทธิภาพ | สำนักป |
| ๑๕ | โครงการส่งเสริมกลุ่มจักรสาน | เพื่อให้กลุ่มอาชีพมีทักษะในการประกอบอาชีพเพิ่มขึ้น | | ๑๐๐,๐๐๐ | ๑๐๐,๐๐๐ | ๑๐๐,๐๐๐ | ๑๐๐,๐๐๐ | ๑๐๐,๐๐๐ | ร้อยละ ๖๐ ของสมาชิกกลุ่มมีความรู้เพิ่มขึ้น | กลุ่มสามารถนำความรู้ที่ได้จากการแลกเปลี่ยนเรียนรู้มาพัฒนากิจกรรมของกลุ่มตนเองให้ดีขึ้น | สำนักป |
| ๑๖ | โครงการเศรษฐกิจพอเพียงตามแนวพระราชดำริ | เพื่อจ่ายเป็นค่าใช้จ่ายในการดำเนินงานตามโครงการเศรษฐกิจพอเพียง | ทุกหมู่บ้าน | ๑๐๐,๐๐๐ | ๑๐๐,๐๐๐ | ๑๐๐,๐๐๐ | ๑๐๐,๐๐๐ | ๑๐๐,๐๐๐ | จำนวนผู้เข้าร่วมโครงการที่ได้ดำเนินการ | เพื่อส่งเสริมให้ประชาชนมีความรู้ในการดำเนินงานเศรษฐกิจพอเพียงประชาชนสามารถพึ่งพาตนเองได้ | สำนักป |

| | | | | | | | | | | | |
|----|---|--|----------------------|---------|---------|---------|---------|---------|--|--|---------------|
| ๑๗ | โครงการอบรมให้ความรู้เกี่ยวกับการดำเนินงานตามหลักเศรษฐกิจพอเพียงในเขตพื้นที่ตำบลบึงปรือ | เพื่อจ่ายเป็นค่าใช้จ่ายในการดำเนินโครงการเศรษฐกิจพอเพียง | ทุกหมู่บ้าน | ๑๐๐,๐๐๐ | ๑๐๐,๐๐๐ | ๑๐๐,๐๐๐ | ๑๐๐,๐๐๐ | ๑๐๐,๐๐๐ | จำนวนผู้เข้าร่วมโครงการที่ได้ดำเนินตาม | เพื่อส่งเสริมให้ประชาชนมีความรู้ในการดำเนินงานเศรษฐกิจพอเพียงประชาชนสามารถพึ่งพาตนเองได้ | สำนักปศุสัตว์ |
| ๑๘ | โครงการตรวจสอบคุณภาพน้ำ | เพื่อทดสอบคุณภาพน้ำในพื้นที่ | บ้านสะพานเลียบ | ๒๐๐,๐๐๐ | ๒๐๐,๐๐๐ | ๒๐๐,๐๐๐ | ๒๐๐,๐๐๐ | ๒๐๐,๐๐๐ | เพื่อเพิ่มรายได้ให้กับชุมชน | ประชาชนในตำบลบึงปรือมีรายได้เพิ่มเติม | สำนักปศุสัตว์ |
| ๑๙ | โครงการอบรมการทำปุ๋ยอินทรีย์ชีวภาพตำบลบึงปรือ | เพื่อเป็นทางเลือกให้กับเกษตรกรลดการใช้ปุ๋ยเคมี | ประชาชนในตำบลบึงปรือ | ๒๕,๐๐๐ | ๒๕,๐๐๐ | ๒๕,๐๐๐ | ๒๕,๐๐๐ | ๒๕,๐๐๐ | จำนวนครัวเรือนที่ได้รับ การสนับสนุน | ลดต้นทุนการลงทนามีเพิ่มรายได้ให้เกษตรกร | สำนักปศุสัตว์ |
| ๒๐ | โครงการฝึกอบรมการอนุรักษ์และรักษาทรัพยากรธรรมชาติ | เพื่อให้ประชาชนในตำบลบึงปรือเข้าใจในการอนุรักษ์ธรรมชาติ | ประชาชนตำบลบึงปรือ | ๒๕,๐๐๐ | ๒๕,๐๐๐ | ๒๕,๐๐๐ | ๒๕,๐๐๐ | ๒๕,๐๐๐ | ประชาชนตำบลบึงปรือ | ประชาชนเข้าใจวิถีการอนุรักษ์ธรรมชาติ | สำนักปศุสัตว์ |

รายละเอียดโครงการพัฒนา

องค์การบริหารส่วนตำบลบึงปรือ อำเภอเทพารักษ์ จังหวัดนครราชสีมา

ก.ยุทธศาสตร์จังหวัดที่ ๒ พัฒนาระบบโลจิสติกส์และการค้าเพื่อเป็นศูนย์กลางความเจริญของภาคอีสานและรองรับประชาคมเศรษฐกิจอาเซียน

ข.ยุทธศาสตร์การพัฒนาในเขตจังหวัดนครราชสีมา

ยุทธศาสตร์ที่ ๑ ยุทธศาสตร์การสานต่อทางพระราชดำริ

ยุทธศาสตร์ที่ ๖ ยุทธศาสตร์ด้านการพัฒนาโครงสร้างพื้นฐาน

๑. ยุทธศาสตร์ด้านโครงสร้างพื้นฐาน

๑.๔ แผนเคหะชุมชน

| ที่ | โครงการ | วัตถุประสงค์ | เป้าหมาย (ผลผลิตโครงการ/กิจกรรม) | งบประมาณและปีที่ผ่านมา | | | | | ตัวชี้วัด (KPI) | ผลที่คาดว่าจะได้รับ |
|-----|---------|--------------|-------------------------------------|------------------------|------|------|------|------|--------------------|---------------------|
| | | | | ๒๕๖๖ | ๒๕๖๗ | ๒๕๖๘ | ๒๕๖๙ | ๒๕๗๐ | | |

| | | | | (บาท) | (บาท) | (บาท) | (บาท) | (บาท) | | |
|---|---|---|-------------------------------|---------|---------|---------|---------|---------|---------------------------------|--|
| ๑ | โครงการก่อสร้างหอกระจายข่าวเพิ่มเติมภายในชุมชน ทั้ง ๑๑ หมู่บ้าน | เพื่อให้การประชาสัมพันธ์ต่างๆได้ยึดทั่วถึง | ๑๑ จุด ตามแบบมาตรฐาน อบต. | ๘๐๐,๐๐๐ | ๘๐๐,๐๐๐ | ๘๐๐,๐๐๐ | ๘๐๐,๐๐๐ | ๘๐๐,๐๐๐ | ประชาชนได้รับข่าวสารอย่างถ้วถึง | ประชาชนได้รับข่าวสารอย่างถ้วถึง |
| ๒ | โครงการซ่อมแซมหอกระจายข่าวภายในตำบล | เพื่อให้การประชาสัมพันธ์ต่างๆได้ยึดทั่วถึง | ตามแบบมาตรฐาน อบต. | ๒๐๐,๐๐๐ | ๒๐๐,๐๐๐ | ๒๐๐,๐๐๐ | ๒๐๐,๐๐๐ | ๒๐๐,๐๐๐ | ประชาชนได้รับข่าวสารอย่างถ้วถึง | ประชาชนได้รับข่าวสารอย่างถ้วถึง |
| ๓ | โครงการติดตั้งไฟฟ้าส่องสว่างภายในตำบล | เพื่อให้มีแสงสว่างและเกิดความปลอดภัยในชีวิตและทรัพย์สิน | ๑๑๐ จุด ตามแบบมาตรฐาน อบต. | ๑๑๐,๐๐๐ | ๑๑๐,๐๐๐ | ๑๑๐,๐๐๐ | ๑๑๐,๐๐๐ | ๑๑๐,๐๐๐ | จำนวนไฟส่องสว่างที่เพิ่มขึ้น | ราษฎรมีความปลอดภัยและสะดวกในการเดินทางเวลาค่ำคืน |
| ๔ | โครงการซ่อมแซมไฟฟ้าส่องสว่างภายในตำบลบึงปรือ | เพื่อซ่อมแซมไฟฟ้าภายในหมู่บ้าน ตำบล | ในตำบล ตามแบบมาตรฐาน อบต. | ๙๐,๐๐๐ | ๙๐,๐๐๐ | ๙๐,๐๐๐ | ๙๐,๐๐๐ | ๙๐,๐๐๐ | จำนวนครัวเรือนมีไฟฟ้าให้เพิ่ม | ราษฎรมีไฟฟ้าใช้ |
| ๕ | โครงการติดตั้งไฟโซล่าเซลในบ้านน้ำโดน หมู่ ๙ | เพื่อติดตั้งไฟโซล่าเซล | จำนวน ๑๐ จุด | ๑๕๐,๐๐๐ | ๑๕๐,๐๐๐ | ๑๕๐,๐๐๐ | ๑๕๐,๐๐๐ | ๑๕๐,๐๐๐ | จำนวนไฟส่องสว่างที่เพิ่มขึ้น | ราษฎรมีความปลอดภัยและสะดวกในการเดินทางเวลาค่ำคืน |

| | | | | | | | | | | |
|---|--|-----------------------------|-----------------------------|---------|---------|---------|---------|---------|-------------------------|-----------------------|
| ๖ | โครงการขยายเขตไฟฟ้าแรงต่ำ หมู่ ๑๑ | เพื่อประชาชนได้ลดค่าใช้จ่าย | ๑ จุด ตามแบบมาตรฐาน อบต. | ๕๐๐,๐๐๐ | ๕๐๐,๐๐๐ | ๕๐๐,๐๐๐ | ๕๐๐,๐๐๐ | ๕๐๐,๐๐๐ | ลดค่าใช้จ่ายในครัวเรือน | เพิ่มรายได้ให้ประชาชน |
| ๗ | โครงการขยายเขตไฟฟ้าแรงต่ำเพื่อการเกษตร ม.๑ | เพื่อประชาชนได้ลดค่าใช้จ่าย | ๑ จุด ตามแบบมาตรฐาน อบต. | ๕๐๐,๐๐๐ | ๕๐๐,๐๐๐ | ๕๐๐,๐๐๐ | ๕๐๐,๐๐๐ | ๕๐๐,๐๐๐ | ลดค่าใช้จ่ายในครัวเรือน | เพิ่มรายได้ให้ประชาชน |

| | | | | | | | | | | |
|----|--|---|---|---------|---------|---------|---------|---------|------------------------------------|--|
| ๘ | โครงการขยายเขตไฟฟ้าแรงต่ำ เพื่อการเกษตร ม.๒ | เพื่อประชาชนได้ลดค่าใช้จ่าย | ๑ จุด ตามแบบมาตรฐาน อบต. | ๕๐๐,๐๐๐ | ๕๐๐,๐๐๐ | ๕๐๐,๐๐๐ | ๕๐๐,๐๐๐ | ๕๐๐,๐๐๐ | ลดค่าใช้จ่ายในครัวเรือน | เพิ่มรายได้ให้ประชาชน |
| ๙ | โครงการขยายเขตไฟฟ้าแรงต่ำ เพื่อการเกษตร ม.๔ | เพื่อประชาชนได้ลดค่าใช้จ่าย | ๒ จุด ตามแบบมาตรฐาน อบต. | ๙๐๐,๐๐๐ | ๙๐๐,๐๐๐ | ๙๐๐,๐๐๐ | ๙๐๐,๐๐๐ | ๙๐๐,๐๐๐ | ลดค่าใช้จ่ายในครัวเรือน | เพิ่มรายได้ให้ประชาชน |
| ๑๐ | โครงการติดตั้งเสียงตามสาย(หอกระจาย ข่าว) พร้อมลำโพง ม.๕ | เพื่อให้การประชาสัมพันธ์ ต่างๆได้ยึดทั่วถึง | หมู่ที่ ๕ บ้านดอยเจดีย์ ตามแบบมาตรฐาน อบต. | ๑๐๐,๐๐๐ | ๑๐๐,๐๐๐ | ๑๐๐,๐๐๐ | ๑๐๐,๐๐๐ | ๑๐๐,๐๐๐ | ประชาชนได้รับข่า สารอย่างถ้วถึง | ประชาชนได้รับข่า สารอย่างถ้วถึง |
| ๑๑ | โครงการติดตั้งเสียงตามสาย(หอกระจาย ข่าว) ม.๖ | เพื่อให้การประชาสัมพันธ์ ต่างๆได้ยึดทั่วถึง | หมู่ที่ ๖ บ้านสะพานเลียบ ตามแบบมาตรฐาน อบต. | ๑๐๐,๐๐๐ | ๑๐๐,๐๐๐ | ๑๐๐,๐๐๐ | ๑๐๐,๐๐๐ | ๑๐๐,๐๐๐ | ประชาชนได้รับข่า สารอย่างถ้วถึง | ประชาชนได้รับข่า สารอย่างถ้วถึง |
| ๑๒ | โครงการขยายเขตไฟฟ้าแรงต่ำ คุ้มที่ ๓ ถึงไร่นายพัน โยธาจันทร์ ม.๒ | เพื่อประชาชนมีไฟฟ้าใช้ ครบทุกหลังคาเรือน | ๑ จุด ตามแบบมาตรฐาน อบต. | ๒๐๐,๐๐๐ | ๒๐๐,๐๐๐ | ๒๐๐,๐๐๐ | ๒๐๐,๐๐๐ | ๒๐๐,๐๐๐ | จำนวนครัวเรือน มีไฟฟ้าให้เพิ่ม | ราษฎรมีไฟฟ้าใช้ที่ |
| ๑๓ | เพิ่มเติมไฟฟ้าส่องสว่างในหมู่บ้าน พร้อมลงมิเตอร์ไฟฟ้าทั้ง ๑๑ หมู่บ้านในตำบลบึงปรือ | เพื่อให้มีแสงสว่างและเกิด ความปลอดภัยในชีวิตและ ทรัพย์สิน | ๑๑๐ จุด ตามแบบมาตรฐาน อบต. | ๑๑๐,๐๐๐ | ๑๑๐,๐๐๐ | ๑๑๐,๐๐๐ | ๑๑๐,๐๐๐ | ๑๑๐,๐๐๐ | จำนวนไฟส่องสว่าง ที่เพิ่มขึ้น | ราษฎรมีความปลอดภัย และ สะดวกในการเดินทาง เวลา ค่ำคืน |
| ๑๔ | โครงการติดตั้งไฟฟ้าโซล่าเซลล์ (ตามจุดเสียงในหมู่บ้าน) ม.๓ | เพื่อให้มีแสงสว่างและเกิด ความปลอดภัยในชีวิตและ ทรัพย์สิน | ๕ จุด ตามแบบมาตรฐาน อบต. | ๕๕,๐๐๐ | ๕๕,๐๐๐ | ๕๕,๐๐๐ | ๕๕,๐๐๐ | ๕๕,๐๐๐ | จำนวนไฟส่องสว่าง ที่เพิ่มขึ้น | ราษฎรมีความปลอดภัย และ สะดวกในการเดินทาง เวลา ค่ำคืน |
| ๑๕ | โครงการติดตั้งกล้อง CCTV | เพื่อประชาชนมีไฟฟ้าใช้ | ๓ จุด | ๑๕,๐๐๐ | ๑๕,๐๐๐ | ๑๕,๐๐๐ | ๑๕,๐๐๐ | ๑๕,๐๐๐ | บันทึกเหตุการณ์ที่ | เพื่อเก็บหลักฐานก ผิด |

| | | | | | | | | | | |
|----|--|---|-------------------------------|---------|---------|---------|---------|---------|--|--|
| | ตามจุดเสี่ยงในหมู่บ้าน ม.๓ | ครบทุกหลังคาเรือน | ตามแบบมาตรฐาน อบต. | | | | | | คาดไม่ถึง | มัดตัวคนผิดให้รับโทษ |
| ๑๖ | โครงการขยายเขตไฟฟ้าแรงต่ำ คุ้มที่ ๔ จุดบ้านนายเพลิน ม.๔ | เพื่อประชาชนได้ใช้ไฟฟ้า ทุกครัวเรือน | ๑ จุด ตามแบบมาตรฐาน อบต. | ๕๐๐,๐๐๐ | ๕๐๐,๐๐๐ | ๕๐๐,๐๐๐ | ๕๐๐,๐๐๐ | ๕๐๐,๐๐๐ | จำนวนครัวเรือน มีไฟฟ้าให้เพิ่ม | ราษฎรมีไฟฟ้าใช้ |
| ๑๗ | โครงการติดตั้งแผงโซลาร์เซลล์ ม.๔ | เพื่อสูบน้ำเข้าระบบประปา | ๑ จุด ตามแบบมาตรฐาน อบต. | ๕๐๐,๐๐๐ | ๕๐๐,๐๐๐ | ๕๐๐,๐๐๐ | ๕๐๐,๐๐๐ | ๕๐๐,๐๐๐ | ลดภาวะโลกร้อน | ประหยัดพลังงาน |
| ๑๘ | โครงการขยายเขตไฟฟ้าแรงต่ำภายใน หมู่บ้านคอยเจดีย์ ม.๕ | เพื่อประชาชนได้ใช้ไฟฟ้า ทุกครัวเรือน | ๑ จุด ตามแบบมาตรฐาน อบต. | ๕๐๐,๐๐๐ | ๕๐๐,๐๐๐ | ๕๐๐,๐๐๐ | ๕๐๐,๐๐๐ | ๕๐๐,๐๐๐ | จำนวนครัวเรือน มีไฟฟ้าให้เพิ่ม | ราษฎรมีไฟฟ้าใช้ |
| ๑๙ | ขยายเขตไฟฟ้าจากหน้าบ้านสายหน้า บ้านประธานเหนือถึงบ้านนายเสม ม.๖ | เพื่อประชาชนได้ใช้ไฟฟ้า ทุกครัวเรือน | ๑ จุด ตามแบบมาตรฐาน อบต. | ๕๐๐,๐๐๐ | ๕๐๐,๐๐๐ | ๕๐๐,๐๐๐ | ๕๐๐,๐๐๐ | ๕๐๐,๐๐๐ | จำนวนครัวเรือน มีไฟฟ้าให้เพิ่ม | ราษฎรมีไฟฟ้าใช้ |
| ๒๐ | โครงการไฟฟ้าส่องสว่างระบบโซลาร์เซลล์ เส้นทางถนนหมู่บ้าน ม.๖ | เพื่อให้มีแสงสว่างและเกิด ความปลอดภัยในชีวิตและ ทรัพย์สิน | ๕ จุด ตามแบบมาตรฐาน อบต. | ๕๕,๐๐๐ | ๕๕,๐๐๐ | ๕๕,๐๐๐ | ๕๕,๐๐๐ | ๕๕,๐๐๐ | จำนวนไฟส่องสว่าง ที่เพิ่มขึ้น | ราษฎรมีความปลอดภัย และ สะดวกในการเดินทาง เวลา ค่ำคืน |
| ๒๑ | โครงการติดตั้งหม้อแปลงไฟฟ้าเพิ่มเติม ในหมู่บ้าน หมู่ที่ ๗ | เพื่อเพิ่มแรงดันกระแสไฟ ให้คลุมทุกหลังคาเรือน | ๑ จุด ตามแบบมาตรฐาน อบต. | ๒๐๐,๐๐๐ | ๒๐๐,๐๐๐ | ๒๐๐,๐๐๐ | ๒๐๐,๐๐๐ | ๒๐๐,๐๐๐ | จำนวนครัวเรือน มีไฟฟ้าให้เพิ่ม | ราษฎรมีไฟฟ้าใช้ |
| ๒๒ | โครงการติดตั้งไฟฟ้าส่องสว่างเพิ่มเติม ทุกหมู่บ้าน | เพื่อให้มีแสงสว่างและเกิด ความปลอดภัยในชีวิตและ ทรัพย์สิน | ๑๑๐ จุด ตามแบบมาตรฐาน อบต. | ๕๕๐,๐๐๐ | ๕๕๐,๐๐๐ | ๕๕๐,๐๐๐ | ๕๕๐,๐๐๐ | ๕๕๐,๐๐๐ | ราษฎรมีความปลอดภัยและ สะดวกในการเดินทางใน เวลา ค่ำคืน | และ สะดวกในการเดินทาง เวลา ค่ำคืน |
| ๒๓ | โครงการติดตั้งไฟกระพริบตามจุดเสี่ยง ในตำบลบึงปรือ | เพื่อสูบน้ำเข้าถังประปา | ๕๕ ตัว ตามแบบมาตรฐาน อบต. | ๒๕๐,๐๐๐ | ๒๕๐,๐๐๐ | ๒๕๐,๐๐๐ | ๒๕๐,๐๐๐ | ๒๕๐,๐๐๐ | ราษฎรมีความปลอดภัยและ สะดวกในการเดินทางใน เวลา ค่ำคืน | และ สะดวกในการเดินทาง เวลา ค่ำคืน |
| ๒๔ | โครงการขยายเขตไฟฟ้าแรงต่ำ หมู่ที่ ๗ | เพื่อประชาชนได้ใช้ไฟฟ้า ทุกครัวเรือน | ๑ จุด ตามแบบมาตรฐาน อบต. | ๕๐๐,๐๐๐ | ๕๐๐,๐๐๐ | ๕๐๐,๐๐๐ | ๕๐๐,๐๐๐ | ๕๐๐,๐๐๐ | จำนวนครัวเรือน มีไฟฟ้าให้เพิ่ม | ราษฎรมีไฟฟ้าใช้ |
| ๒๕ | โครงการขยายเขตไฟฟ้าแรงต่ำ | เพื่อประชาชนได้ใช้ไฟฟ้า | ๑ จุด | ๕๐๐,๐๐๐ | ๕๐๐,๐๐๐ | ๕๐๐,๐๐๐ | ๕๐๐,๐๐๐ | ๕๐๐,๐๐๐ | จำนวนครัวเรือน | ราษฎรมีไฟฟ้าใช้ |

| | | | | | | | | | | |
|----|---|--|--|-----------|-----------|-----------|-----------|-----------|--|-----------------------------------|
| | ม.๘ | ทุกครัวเรือน | ตามแบบมาตรฐาน อบต. | | | | | | มีไฟฟ้าให้เพิ่ม | |
| ๒๖ | โครงการขยายเขตไฟฟ้า ๔ จุด ม.๙ | เพื่อประชาชนได้ใช้ไฟฟ้า ทุกครัวเรือน | ๔ จุด ตามแบบมาตรฐาน อบต. | ๘๐๐,๐๐๐ | ๘๐๐,๐๐๐ | ๘๐๐,๐๐๐ | ๘๐๐,๐๐๐ | ๘๐๐,๐๐๐ | จำนวนครัวเรือน มีไฟฟ้าให้เพิ่ม | ราษฎรมีไฟฟ้าใช้ |
| ๒๗ | โครงการติดตั้งแผงโซลาร์เซลล์ ม.๑๐ | เพื่อสูบน้ำเข้าระบบประปา | ๒ จุด ตามแบบมาตรฐาน อบต. | ๑,๐๐๐,๐๐๐ | ๑,๐๐๐,๐๐๐ | ๑,๐๐๐,๐๐๐ | ๑,๐๐๐,๐๐๐ | ๑,๐๐๐,๐๐๐ | ลดภาวะโลกร้อน | ประหยัดพลังงาน |
| ๒๘ | โครงการติดตั้งแผงโซลาร์เซลล์ ม.๓ | เพื่อสูบน้ำเข้าระบบประปา | ๑ จุด ตามแบบมาตรฐาน อบต. | ๕๐๐,๐๐๐ | ๕๐๐,๐๐๐ | ๕๐๐,๐๐๐ | ๕๐๐,๐๐๐ | ๕๐๐,๐๐๐ | ลดภาวะโลกร้อน | ประหยัดพลังงาน |
| ๒๙ | โครงการติดตั้งแผงโซลาร์เซลล์ ม.๕ | เพื่อสูบน้ำเข้าระบบประปา | ๑ จุด ตามแบบมาตรฐาน อบต. | ๕๐๐,๐๐๐ | ๕๐๐,๐๐๐ | ๕๐๐,๐๐๐ | ๕๐๐,๐๐๐ | ๕๐๐,๐๐๐ | ลดภาวะโลกร้อน | ประหยัดพลังงาน |
| ๓๐ | โครงการซ่อมแซมไฟฟ้าส่องสว่างภายใน ตำบลบึงปรือ | เพื่อซ่อมแซมไฟฟ้าภายใน หมู่บ้าน ตำบล | ในตำบล ตามแบบมาตรฐาน อบต. | ๗๐,๐๐๐ | ๗๐,๐๐๐ | ๗๐,๐๐๐ | ๗๐,๐๐๐ | ๗๐,๐๐๐ | จำนวนครัวเรือน มีไฟฟ้าให้เพิ่ม | ราษฎรมีไฟฟ้าใช้ |
| ๓๑ | โครงการซ่อมแซมหอคอยกระจายข่าวภายใน ตำบลบึงปรือ | เพื่อซ่อมแซมหอคอยกระจาย ข่าวใน หมู่บ้าน ตำบล | ในตำบล ตามแบบมาตรฐาน อบต. | ๗๐,๐๐๐ | ๗๐,๐๐๐ | ๗๐,๐๐๐ | ๗๐,๐๐๐ | ๗๐,๐๐๐ | จำนวนครัวเรือน ได้รับข่าวสารทั่วถึง | ราษฎรได้รับข่าวสาร |
| ๓๒ | โครงการติดตั้งฟลอปอดโลก์สนามกีฬาประ ชาคม หมู่ที่ ๗ | เพื่อประชาชนได้ซ้อมกีฬา และออกกำลังกายเวลา กลางวัน | ๑๐ ดวง ตามแบบมาตรฐาน อบต. | ๑๕๐,๐๐๐ | ๑๕๐,๐๐๐ | ๑๕๐,๐๐๐ | ๑๕๐,๐๐๐ | ๑๕๐,๐๐๐ | ใช้ออกกำลังกาย | ประชาชนได้ออกก กาย |
| ๓๓ | โครงการติดตั้งเสียงตามสาย(หอคอยกระจาย ข่าว) ม.๙ | เพื่อให้การประชาสัมพันธ์ ต่างๆได้อัดทั่วถึง | หมู่ที่ ๙ บ้านน้ำโดน ตามแบบมาตรฐาน อบต. | ๑๐๐,๐๐๐ | ๑๐๐,๐๐๐ | ๑๐๐,๐๐๐ | ๑๐๐,๐๐๐ | ๑๐๐,๐๐๐ | ประชาชนได้รับข่า สารอย่างทั่วถึง | ประชาชนได้รับข สารอย่างทั่วถึง |
| ๓๔ | โครงการติดตั้งเสียงตามสาย(หอคอยกระจาย ข่าว) ม.๑๐ | เพื่อให้การประชาสัมพันธ์ ต่างๆได้อัดทั่วถึง | หมู่ที่ ๑๐ บ้านเขาแดงโม ตามแบบมาตรฐาน อบต. | ๑๐๐,๐๐๐ | ๑๐๐,๐๐๐ | ๑๐๐,๐๐๐ | ๑๐๐,๐๐๐ | ๑๐๐,๐๐๐ | ประชาชนได้รับข่า สารอย่างทั่วถึง | ประชาชนได้รับข สารอย่างทั่วถึง |
| ๓๕ | โครงการขยายเขตไฟฟ้าแรงต่ำ หมู่ที่ ๑๑ | เพื่อประชาชนได้ใช้ไฟฟ้า ทุกครัวเรือน | ๑ จุด ตามแบบมาตรฐาน อบต. | ๕๐๐,๐๐๐ | ๕๐๐,๐๐๐ | ๕๐๐,๐๐๐ | ๕๐๐,๐๐๐ | ๕๐๐,๐๐๐ | จำนวนครัวเรือน มีไฟฟ้าให้เพิ่ม | ราษฎรมีไฟฟ้าใช้ |
| ๓๖ | โครงการขยายเขตไฟฟ้าแรงต่ำ | เพื่อประชาชนได้ใช้ไฟฟ้า | ๑ จุด | ๕๐๐,๐๐๐ | ๕๐๐,๐๐๐ | ๕๐๐,๐๐๐ | ๕๐๐,๐๐๐ | ๕๐๐,๐๐๐ | จำนวนครัวเรือน | ราษฎรมีไฟฟ้าใช้ |

| | | | | | | | | | | | |
|----|---|--|--------------------------------|-----------|-----------|-----------|-----------|-----------|-----------|----------------------------------|----------------------------------|
| | หมู่ที่ ๑๐ | ทุกครัวเรือน | | | | | | | | มีไฟฟ้าให้เพิ่ม | |
| ๓๗ | โครงการติดตั้งแผงโซลาร์เซลล์ (พลังงานแสงอาทิตย์) | เพื่อสูบน้ำเข้าระบบ ประปาหมู่บ้าน | ๑๑ จุด | ๒,๗๕๐,๐๐๐ | ๒,๗๕๐,๐๐๐ | ๒,๗๕๐,๐๐๐ | ๒,๗๕๐,๐๐๐ | ๒,๗๕๐,๐๐๐ | ๒,๗๕๐,๐๐๐ | ลดภาวะโลกร้อน | ประหยัดพลังงาน |
| ๓๘ | โครงการขยายเขตไฟฟ้า ๓ เฟส สามแยก สามแยกบึงปรือ - วัดถ้ำเพกา | เพื่อแก้ปัญหาไฟตกไม่พอ ไฟไม่พอใช้ | ๑ จุด | ๘๐๐,๐๐๐ | ๘๐๐,๐๐๐ | ๘๐๐,๐๐๐ | ๘๐๐,๐๐๐ | ๘๐๐,๐๐๐ | ๘๐๐,๐๐๐ | จำนวนครัวเรือน มีไฟฟ้าให้เพิ่ม | ราษฎรมีไฟฟ้าใช้ |
| ๓๙ | โครงการติดตั้งแผงโซลาร์เซลล์ (พลังงานแสงอาทิตย์) ม.๑๐ | เพื่อสูบน้ำเข้าระบบ ประปาหมู่บ้าน | ๓ จุด | ๗๕๐,๐๐๐ | ๗๕๐,๐๐๐ | ๗๕๐,๐๐๐ | ๗๕๐,๐๐๐ | ๗๕๐,๐๐๐ | ๗๕๐,๐๐๐ | ลดภาวะโลกร้อน | ประหยัดพลังงาน |
| ๔๐ | โครงการขยายเขตไฟฟ้าแรงต่ำในหมู่บ้าน ม.๙ | เพื่อประชาชนได้ใช้ไฟฟ้า ทุกครัวเรือน | ๓ จุด | ๑,๕๐๐,๐๐ | ๑,๕๐๐,๐๐ | ๑,๕๐๐,๐๑ | ๑,๕๐๐,๐๒ | ๑,๕๐๐,๐๓ | ๑,๕๐๐,๐๓ | จำนวนครัวเรือน มีไฟฟ้าให้เพิ่ม | ราษฎรมีไฟฟ้าใช้ |
| ๔๑ | โครงการติดตั้งไฟฟ้าโซลาร์เซลล์ | เพื่อลดความเสี่ยงในการ สิ้นจรเวลากลางคืน (ทุกสาย ในเขตตำบลบึงปรือ) | ๓๓๐ จุด | ๔,๐๐๐,๐๐๐ | ๔,๐๐๐,๐๐๐ | ๔,๐๐๐,๐๐๐ | ๔,๐๐๐,๐๐๐ | ๔,๐๐๐,๐๐๐ | ๔,๐๐๐,๐๐๐ | เพื่อลดความเสี่ยงของ ประชาชน | ประหยัดพลังงาน |
| ๔๒ | โครงการติดตั้งไฟฟ้าส่องสว่าง หมู่ที่ ๘ | เพื่อติดตั้งไฟฟ้าส่องสว่าง จำนวน ๒๐ ชุด | จำนวน ๕ จุด ตามแบบมาตรฐาน อบต. | ๑๐๐,๐๐๐ | ๑๐๐,๐๐๐ | ๑๐๐,๐๐๐ | ๑๐๐,๐๐๐ | ๑๐๐,๐๐๐ | ๑๐๐,๐๐๐ | ลดค่าใช้จ่ายในครัวเรือน | เพิ่มรายได้ให้ประชาชน |
| ๔๓ | โครงการขยายเขตสายตามสาย(หอกกระจาย ขาว) พร้อมลำโพง หมู่ที่ ๘ | เพื่อให้การประชาสัมพันธ์ ต่างๆได้ยึดทั่วถึง | ตามแบบมาตรฐาน อบต. | ๓๐๐,๐๐๐ | ๓๐๐,๐๐๐ | ๓๐๐,๐๐๐ | ๓๐๐,๐๐๐ | ๓๐๐,๐๐๐ | ๓๐๐,๐๐๐ | ประชาชนได้รับข่าวสารอย่างทั่วถึง | ประชาชนได้รับข่าวสารอย่างทั่วถึง |
| ๔๔ | โครงการติดตั้งไฟฟ้าส่องสว่างคุ้มตะวันออก หมู่ที่ ๘ | เพื่อติดตั้งไฟฟ้าส่องสว่าง จำนวน ๕ ชุด | จำนวน ๑ จุด ตามแบบมาตรฐาน อบต. | ๒๕๐๐๐ | ๒๕๐๐๐ | ๒๕๐๐๐ | ๒๕๐๐๐ | ๒๕,๐๐๐ | ๒๕,๐๐๐ | ลดค่าใช้จ่ายในครัวเรือน | เพิ่มรายได้ให้ประชาชน |

| | | | | | | | | | | |
|----|---|--|---|---------|---------|---------|---------|---------|-------------------------------------|----------------------------------|
| ๔๕ | โครงการติดตั้งระบบโซล่าเซลล์ หมู่ที่ ๘ | เพื่อติดตั้งระบบโซล่าเซลล์ จำนวน ๑ ชุด สูบน้ำเข้าระบบประปา หมู่บ้าน | แผงโซล่าเซลล์ ๖ แผง ขนาด ๔๕๐ W ปั๊มโซล่าเซลล์ ๓ แรง พร้อมโครงติดตั้ง | ๖๕๐๐๐ | ๖๕๐๐๐ | ๖๕๐๐๐ | ๖๕๐๐๐ | ๖๕,๐๐๐ | ลดค่าใช้จ่ายในครัว เรือน | เพิ่มรายได้ให้ประชน |
| ๔๖ | โครงการติดตั้งไฟฟ้าส่องสว่างรอบสระประปา หมู่ที่ ๗ | เพื่อติดตั้งไฟฟ้าส่องสว่าง จำนวน ๒๘ ชุด | จำนวน ๑ จุด ตามแบบมาตรฐาน อบต. | ๑๕๐๐๐๐ | ๑๕๐๐๐๐ | ๑๕๐๐๐๐ | ๑๕๐๐๐๐ | ๑๕๐,๐๐๐ | ลดค่าใช้จ่ายในครัว เรือน | เพิ่มรายได้ให้ประชน |
| ๔๗ | โครงการติดตั้งไฟฟ้าส่องสว่างโซล่าเซลล์รอบ สระ ประปาหมู่บ้าน หมู่ที่ ๗ | เพื่อติดตั้งไฟฟ้าส่องสว่าง จำนวน ๒๘ ชุด | จำนวน ๑ จุด ตามแบบมาตรฐาน อบต. | ๒๘๐๐๐๐ | ๒๘๐๐๐๐ | ๒๘๐๐๐๐ | ๒๘๐๐๐๐ | ๒๘๐,๐๐๐ | ลดค่าใช้จ่ายในครัว เรือน | เพิ่มรายได้ให้ประชน |
| ๔๘ | โครงการขยายเขตไฟฟ้าจุดบ้านนายถึงโรนาย ประทุม หมู่ที่ ๔ | เพื่ออุดหนุนการไฟฟ้าในการ ขยายเขตไฟฟ้า | ตามแบบมาตรฐานการไฟฟ้า ๑,๐๐๐ เมตร | ๑๐๐๐๐๐ | ๑๐๐๐๐๐ | ๑๐๐๐๐๐ | ๑๐๐๐๐๐ | ๑๐๐,๐๐๐ | ลดค่าใช้จ่ายในครัว เรือน | เพิ่มรายได้ให้ประชน |
| ๔๙ | โครงการขยายเขตไฟฟ้าบ้านเกาะแหลม หมู่ที่ ๓ | เพื่ออุดหนุนการไฟฟ้าในการ ขยายเขตไฟฟ้า | ตามแบบมาตรฐานการไฟฟ้า ๑,๐๐๐ เมตร | ๑๐๐๐๐๐ | ๑๐๐๐๐๐ | ๑๐๐๐๐๐ | ๑๐๐๐๐๐ | ๑๐๐,๐๐๐ | ลดค่าใช้จ่ายในครัว เรือน | เพิ่มรายได้ให้ประชน |
| ๕๐ | โครงการติดตั้งไฟฟ้าส่องสว่างภายในหมู่บ้าน หมู่ที่ ๓ | เพื่อติดตั้งไฟฟ้าส่องสว่าง จำนวน ๓๐ ชุด | จำนวน ๕ จุด ตามแบบมาตรฐาน อบต. | ๑๕๐๐๐๐ | ๑๕๐๐๐๐ | ๑๕๐๐๐๐ | ๑๕๐๐๐๐ | ๑๕๐,๐๐๐ | ลดค่าใช้จ่ายในครัว เรือน | เพิ่มรายได้ให้ประชน |
| ๕๑ | โครงการขยายเขตเสียดตามสาย(หอกระจาย ข้าว) พร้อมลำโพง หมู่ที่.๗ | เพื่อให้การประชาสัมพันธ์ ต่างๆได้ยึดทั่วถึง | ตามแบบมาตรฐาน อบต. | ๓๐๐,๐๐๐ | ๓๐๐,๐๐๐ | ๓๐๐,๐๐๐ | ๓๐๐,๐๐๐ | ๓๐๐,๐๐๐ | ประชาชนได้รับข้าง สารอย่างถ้วถึง | ประชาชนได้รับข สารอย่างถ้วถึง |
| ๕๒ | โครงการซ่อมแซมหอกระจายข้าวภายใน | เพื่อซ่อมแซมหอกระจายข้าว | ตามแบบมาตรฐาน อบต. | ๑๕๐,๐๐๐ | ๑๕๐,๐๐๐ | ๑๕๐,๐๐๐ | ๑๕๐,๐๐๐ | ๑๕๐,๐๐๐ | ประชาชนได้รับข้าง | ประชาชนได้รับข |

| | | | | | | | | | | | |
|----|--|--|--|---------|---------|---------|---------|---------|--------------------------------------|-----------------------------------|-----------------|
| | ตำบล บึงปรือ | | | | | | | | | สารอย่างถั่วถึง | สารอย่างถั่วถึง |
| ๕๓ | โครงการซ่อมแซมไฟฟ้าส่องสว่างภายในตำบล บึงปรือ | เพื่อซ่อมแซมไฟฟ้าส่องสว่าง | ตามแบบมาตรฐาน อบต. | ๑๕๐,๐๐๐ | ๑๕๐,๐๐๐ | ๑๕๐,๐๐๐ | ๑๕๐,๐๐๐ | ๑๕๐,๐๐๐ | ประชาชนได้รับข้าง สารอย่างถั่วถึง | ประชาชนได้รับข สารอย่างถั่วถึง | |
| ๕๔ | โครงการติดตั้งเสียงตามสาย(หอกระจาย ข่าว) ม.๒ | เพื่อให้การประชาสัมพันธ์ ต่างๆได้ยึดทั่วถึง | หมู่ที่ ๒ บ้านซำสำราญ ตามแบบมาตรฐาน อบต. | ๑๐๐,๐๐๐ | ๑๐๐,๐๐๐ | ๑๐๐,๐๐๐ | ๑๐๐,๐๐๐ | ๑๐๐,๐๐๐ | ประชาชนได้รับข้าง สารอย่างถั่วถึง | ประชาชนได้รับข สารอย่างถั่วถึง | |

รายละเอียดโครงการพัฒนา

องค์การบริหารส่วนตำบลบึงปรือ อำเภอเทพารักษ์ จังหวัดนครราชสีมา
 ก.ยุทธศาสตร์จังหวัดที่ ๔ พัฒนาสังคมคุณภาพที่ทั่วถึงและยั่งยืนเพื่อสู่การเป็นเมืองน่าอยู่
 ข.ยุทธศาสตร์การพัฒนาในเขตจังหวัดนครราชสีมา
 ยุทธศาสตร์ที่ ๓ ยุทธศาสตร์การพัฒนาด้านการเกษตร
 ๒. ยุทธศาสตร์ด้านการพัฒนาด้านการส่งเสริมและพัฒนาคุณภาพชีวิต
 ๒.๑ แผนงานเกษตร /แผนงานสร้างความเข้มแข็ง

| ที่ | โครงการ | วัตถุประสงค์ | เป้าหมาย (ผลผลิตโครงการ/กิจกรรม) | งบประมาณและปีที่ผ่านมา | | | | | ตัวชี้วัด (KPI) | ผลที่คาดว่าจะ ได้รับ |
|-----|---|---|-------------------------------------|------------------------|---------------|---------------|---------------|---------------|--|---|
| | | | | ๒๕๖๖ (บาท) | ๒๕๖๗ (บาท) | ๒๕๖๘ (บาท) | ๒๕๖๙ (บาท) | ๒๕๗๐ (บาท) | | |
| ๑ | โครงการจัดหาเมล็ดพันธุ์ ข้าวโพดเลี้ยงสัตว์ | สนับสนุนกลุ่มเกษตรกรผู้ปลูกข้าว โพด,พันธุ์ข้าว,ถั่วเขียว,ถั่วแดง และพันธุ์อื่นๆ | ประชาชนในตำบลบึงปรือ | ๑๐๐,๐๐๐ | ๑๐๐,๐๐๐ | ๑๐๐,๐๐๐ | ๑๐๐,๐๐๐ | ๑๐๐,๐๐๐ | จำนวนคร้วเรือนที่ได้รับ การสนับสนุน | เกษตรกรที่มีรายได้ไม่น้อยมีพันธุ์ที่ดี ในการเพาะปลูก |
| ๒ | โครงการสนับสนุนกลุ่มผู้ใช้ปุ๋ยอินทรีย์ ซี ภาพ | เพื่อเป็นทางเลือกให้กับเกษตรกร ลดการใช้ปุ๋ยเคมี | ประชาชนในตำบลบึงปรือ | ๑๐๐,๐๐๐ | ๑๐๐,๐๐๐ | ๑๐๐,๐๐๐ | ๑๐๐,๐๐๐ | ๑๐๐,๐๐๐ | จำนวนคร้วเรือนที่ได้รับ การสนับสนุน | ลดต้นทุนการลงทุนมีเพิ่มรายได้ ให้เกษตรกร |

| | | | | | | | | | | |
|---|--|--|----------------------|---------|---------|---------|---------|---------|--|--|
| ๓ | โครงการสนับสนุนกลุ่มเลี้ยง โควากิวและโคพันธุ์เนื้อชนิดอื่นๆ | เพื่อให้กลุ่มอาชีพมีทักษะใน การประกอบอาชีพเพิ่มขึ้น | ประชาชนในตำบลบึงปรือ | ๑๐๐,๐๐๐ | ๑๐๐,๐๐๐ | ๑๐๐,๐๐๐ | ๑๐๐,๐๐๐ | ๑๐๐,๐๐๐ | จำนวนครัวเรือนที่ได้รับ การสนับสนุน | ประชาชนมีทักษะความรู้ในการ ประกอบอาชีพมากขึ้นและได้รับ การพัฒนา |
| ๔ | โครงการส่งเสริมกลุ่มผู้เลี้ยงโคพื้นบ้าน โคพันธุ์เนื้อ และสุกร | ประชาชนมีอาชีพเป็นของตน เองและมีรายได้เพิ่มขึ้นโดยการ รวมกลุ่มการประกอบอาชีพและ การบริหารจัดการกลุ่มที่เข้มแข็ง | ประชาชนในตำบลบึงปรือ | ๑๐๐,๐๐๐ | ๑๐๐,๐๐๐ | ๑๐๐,๐๐๐ | ๑๐๐,๐๐๐ | ๑๐๐,๐๐๐ | จำนวนครัวเรือนที่ได้รับ การสนับสนุน | ประชาชนมีทักษะความรู้ในการ ประกอบอาชีพมากขึ้นและได้รับ พัฒนา นารายได้ให้กับครัวเรือนเพิ่มขึ้น |
| ๕ | โครงการส่งเสริมกลุ่มทำปุ๋ยอินทรีย์ และน้ำสกัดชีวภาพ | เพื่อเป็นการปรับปรุงดินและเพิ่ม รายได้ให้กับประชาชนในพื้นที่ | ประชาชนในตำบลบึงปรือ | ๒๐,๐๐๐ | ๒๐,๐๐๐ | ๒๐,๐๐๐ | ๒๐,๐๐๐ | ๒๐,๐๐๐ | ร้อยละ ๖๐ ของ สมาชิกกลุ่มมี ความรู้เพิ่มขึ้น | ประชาชนมีค่าใช้จ่ายจากการซื้อ ปุ๋ย น้อยลง มีรายได้เพิ่มขึ้น |
| ๖ | โครงการส่งเสริมการปลูกข้าวโพด ข้าว มันสำปะหลัง อ้อย | เพื่อเน้นการปรับปรุงพันธุ์และ ปรับปรุงหน้าดินในไร่ข้าวโพด ข้าว มันสำปะหลัง อ้อย | ประชาชนในตำบลบึงปรือ | ๑๐๐,๐๐๐ | ๑๐๐,๐๐๐ | ๑๐๐,๐๐๐ | ๑๐๐,๐๐๐ | ๑๐๐,๐๐๐ | ร้อยละ ๖๐ ของ สมาชิกกลุ่มมี ความรู้เพิ่มขึ้น | ดินมีคุณภาพดีส่งผลให้ผลผลิต ทาง การเกษตรดีขึ้น |
| ๗ | โครงการส่งเสริมการปลูกข้าวพันธุ์ ดีโดยการจัดหาเมล็ดพันธุ์ข้าว | เพื่อช่วยเหลือเกษตรกรที่มีรายได้ น้อยให้มีพันธุ์ข้าวในการเพาะ ปลูก | ประชาชนในตำบลบึงปรือ | ๑๐๐,๐๐๐ | ๑๐๐,๐๐๐ | ๑๐๐,๐๐๐ | ๑๐๐,๐๐๐ | ๑๐๐,๐๐๐ | จำนวนครัวเรือน ที่ได้รับการ สนับสนุน | เกษตรกรที่มีรายได้น้อยมีพันธุ์ ข้าว ในการเพาะปลูก |
| ๘ | โครงการส่งเสริมกลุ่มพลังงาน ทางเลือกบ่อก๊าซชีวภาพจากมูลสัตว์ | เพื่อเป็นการลดรายจ่ายของ ครัวเรือน และใช้ประโยชน์จากวัตถุดิบใน ท้องถิ่น | ประชาชนในตำบลบึงปรือ | ๑๐๐,๐๐๐ | ๑๐๐,๐๐๐ | ๑๐๐,๐๐๐ | ๑๐๐,๐๐๐ | ๑๐๐,๐๐๐ | จำนวนครัวเรือน ที่ดำเนินการ | ค่าใช้จ่ายของครัวเรือนลดลง และสามารถลดจำนวนสิ่งปฏิกูล ในหมู่บ้านได้ |
| ๙ | โครงการสนับสนุนการแก้ไขปัญหา | เพื่อสนับสนุนกิจกรรมในโครงการ | ประชาชนในตำบลบึงปรือ | | | | | | อัตราการว่าง | ประชาชนมีรายได้อย่างทั่วถึง |

| | | | | | | | | | | |
|----|---|---|---|---------|---------|---------|---------|---------|-----------------------------------|--|
| | การว่างงาน | แก้ไขปัญหาการว่างงาน หรือ ส่งเสริม การประกอบอาชีพของประชาชน | | ๑๐๐,๐๐๐ | ๑๐๐,๐๐๐ | ๑๐๐,๐๐๐ | ๑๐๐,๐๐๐ | ๑๐๐,๐๐๐ | งานของประชาชน ลดลง | มีคุณภาพชีวิตที่ดีขึ้น |
| ๑๐ | โครงการอบรมการปลูกข้าวพันธุ์ดี (ข้าวหอมมะลิ) | เพื่ออบรมให้ความรู้และส่งเสริม ใน การปลูกข้าวหอมมะลิเพื่อให้ ได้ผล ผลิตที่ดี | ประชาชนในตำบลบึงปรือ | ๑๐๐,๐๐๐ | ๑๐๐,๐๐๐ | ๑๐๐,๐๐๐ | ๑๐๐,๐๐๐ | ๑๐๐,๐๐๐ | จำนวนผู้เข้า ร่วมโครงการ | เกษตรกรมีความรู้ในการปลูกข้าว และได้ผลผลิตที่ดีขึ้น |
| ๑๑ | โครงการแก้ไขปัญหาความยากจน ตามหลักปรัชญาเศรษฐกิจพอเพียง | เพื่ออบรมให้ความรู้ในการแก้ไข ปัญหาความยากจนตามหลัก ปรัชญา เศรษฐกิจพอเพียง | ประชาชนในตำบลบึงปรือ | ๑๐๐,๐๐๐ | ๑๐๐,๐๐๐ | ๑๐๐,๐๐๐ | ๑๐๐,๐๐๐ | ๑๐๐,๐๐๐ | จำนวนผู้เข้า ร่วมโครงการ | ประชาชนสามารถพึ่งตนเองได้ มีคุณภาพชีวิตที่ดี |
| ๑๒ | โครงการส่งเสริมการรวมกลุ่ม วิสาหกิจชุมชน | เพื่อสร้างความเข้มแข็งแก่กลุ่ม วิสาหกิจชุมชน | ประชาชนในตำบลบึงปรือ | ๑๐๐,๐๐๐ | ๑๐๐,๐๐๐ | ๑๐๐,๐๐๐ | ๑๐๐,๐๐๐ | ๑๐๐,๐๐๐ | จำนวนกลุ่ม ที่สามารถพึ่ง ตนเองได้ | กลุ่มวิสาหกิจชุมชนมีความ เข้มแข็ง สามารถพึ่งตนเองได้ |
| ๑๓ | โครงการส่งเสริมศูนย์บริการถ่ายทอดเทคโนโลยีทางการเกษตร | เพื่อจัดให้มีการประชุมคณะกรรมการ การบริหารศูนย์ถ่ายทอดเทคโนโลยี การเกษตรและอาสาสมัคร เกษตรระดับตำบล | ศูนย์บริการถ่ายทอด เทคโนโลยีทางการเกษตร | ๑๐,๐๐๐ | ๑๐,๐๐๐ | ๑๐,๐๐๐ | ๑๐,๐๐๐ | ๑๐,๐๐๐ | เจ้าหน้าที่ศูนย์ | มีสถานที่บริการข้อมูลข่าวสารที่เป็น ประโยชน์ต่อประชาชนในด้าน การ เกษตรและการทำงานของคณะ กรรมการ การเป็นไปด้วยความเรียบร้อย |
| ๑๔ | ค่าวัสดุศูนย์ถ่ายทอดเทคโนโลยี | ศูนย์ถ่ายทอดเทคโนโลยีเพื่อการ เกษตรให้มีประสิทธิภาพมาก | ศูนย์บริการถ่ายทอด เทคโนโลยีทางการเกษตร | ๕,๐๐๐ | ๕,๐๐๐ | ๕,๐๐๐ | ๕,๐๐๐ | ๕,๐๐๐ | ประจำศูนย์ | ศูนย์ถ่ายทอดฯบริหารจัดการ ได้อย่างมีประสิทธิภาพ |

| | | | | | | | | | | | |
|----|---|--|----------------------|---------|---------|---------|---------|---------|--|--|--|
| | | ยิ่งขึ้น | | | | | | | | | |
| ๑๕ | โครงการส่งเสริมกลุ่มจักรยาน | เพื่อให้กลุ่มอาชีพมีทักษะในการประกอบอาชีพเพิ่มขึ้น | | ๑๐๐,๐๐๐ | ๑๐๐,๐๐๐ | ๑๐๐,๐๐๐ | ๑๐๐,๐๐๐ | ๑๐๐,๐๐๐ | ร้อยละ ๖๐ ของสมาชิกกลุ่มมีความรู้เพิ่มขึ้น | กลุ่มสามารถนำความรู้ที่ได้จากการแลกเปลี่ยนเรียนรู้มาพัฒนากิจกรรมของกลุ่มตนเองให้ดีขึ้น | |
| ๑๖ | โครงการเศรษฐกิจพอเพียงตามแนวพระราชดำริ | เพื่อจ่ายเป็นค่าใช้จ่ายในการดำเนินงานตามโครงการเศรษฐกิจพอเพียง | ทุกหมู่บ้าน | ๑๐๐,๐๐๐ | ๑๐๐,๐๐๐ | ๑๐๐,๐๐๐ | ๑๐๐,๐๐๐ | ๑๐๐,๐๐๐ | จำนวนผู้เข้าร่วมโครงการที่ได้ดำเนินการ | เพื่อส่งเสริมให้ประชาชนมีความรู้ในการดำเนินงานเศรษฐกิจพอเพียงประชาชนสามารถพึ่งพาตนเองได้ | |
| ๑๗ | โครงการอบรมให้ความรู้เกี่ยวกับการดำเนินงานตามหลักเศรษฐกิจพอเพียงในเขตพื้นที่ตำบลบึงปรือ | เพื่อจ่ายเป็นค่าใช้จ่ายในการดำเนินงานตามโครงการเศรษฐกิจพอเพียง | ทุกหมู่บ้าน | ๑๐๐,๐๐๐ | ๑๐๐,๐๐๐ | ๑๐๐,๐๐๐ | ๑๐๐,๐๐๐ | ๑๐๐,๐๐๐ | จำนวนผู้เข้าร่วมโครงการที่ได้ดำเนินการ | เพื่อส่งเสริมให้ประชาชนมีความรู้ในการดำเนินงานเศรษฐกิจพอเพียงประชาชนสามารถพึ่งพาตนเองได้ | |
| ๑๘ | โครงการตรวจสอบคุณภาพน้ำ | เพื่อทดสอบคุณภาพน้ำในพื้นที่ | บ้านสะพานเลียบ | ๒๐๐,๐๐๐ | ๒๐๐,๐๐๐ | ๒๐๐,๐๐๐ | ๒๐๐,๐๐๐ | ๒๐๐,๐๐๐ | เพื่อเพิ่มรายได้ให้กับชุมชน | ประชาชนในตำบลบึงปรือมีรายได้เพิ่มเติม | |
| ๑๙ | โครงการอบรมการทำปุ๋ยอินทรีย์ชีวภาพตำบลบึงปรือ | เพื่อเป็นทางเลือกให้กับเกษตรกรลดการใช้ปุ๋ยเคมี | ประชาชนในตำบลบึงปรือ | ๒๕,๐๐๐ | ๒๕,๐๐๐ | ๒๕,๐๐๐ | ๒๕,๐๐๐ | ๒๕,๐๐๐ | จำนวนครัวเรือนที่ได้รับ การสนับสนุน | ลดต้นทุนการลงทุนมีเพิ่มรายได้ให้เกษตรกร | |
| ๒๐ | โครงการฝึกอบรมการอนุรักษ์และรักษาทรัพยากรธรรมชาติ | เพื่อให้ประชาชนในตำบลบึงปรือเข้าใจในการอนุรักษ์ธรรมชาติ | ประชาชนตำบลบึงปรือ | ๒๕,๐๐๐ | ๒๕,๐๐๐ | ๒๕,๐๐๐ | ๒๕,๐๐๐ | ๒๕,๐๐๐ | ประชาชนตำบลบึงปรือ | ประชาชนเข้าใจวิธีการอนุรักษ์ธรรมชาติ | |

รายละเอียดโครงการพัฒนา

องค์การบริหารส่วนตำบลบึงปรือ อำเภเทพารักษ์ จังหวัดนครราชสีมา

ก.ยุทธศาสตร์จังหวัดที่ ๔ พัฒนาสังคมคุณภาพที่ทั่วถึงและยั่งยืนเพื่อสู่การเป็นเมืองน่าอยู่

ข.ยุทธศาสตร์การพัฒนาในเขตจังหวัดนครราชสีมา

ยุทธศาสตร์ที่ ๓ ยุทธศาสตร์การพัฒนาทางการศึกษา

๒. ยุทธศาสตร์ด้านการพัฒนาด้านการส่งเสริมและพัฒนาคุณภาพชีวิต

๒.๒ แผนงานการศึกษา

| ที่ | โครงการ | วัตถุประสงค์ | เป้าหมาย (ผลผลิตโครงการ/กิจกรรม) | งบประมาณและปีที่ผ่านมา | | | | | ตัวชี้วัด (KPI) | ผลที่คาดว่าจะ ได้รับ |
|-----|--|--|--|------------------------|---------------|---------------|---------------|---------------|---|--|
| | | | | ๒๕๖๖ (บาท) | ๒๕๖๗ (บาท) | ๒๕๖๘ (บาท) | ๒๕๖๙ (บาท) | ๒๕๗๐ (บาท) | | |
| ๑ | โครงการศูนย์เรียนรู้ฐานนอกสถานที่สำหรับเด็กเล็กในตำบลบึงปรือ | เพื่อพัฒนาเด็ก | จำนวน ๒ ศูนย์ (ศูนย์อบต.บึงปรือ) | ๖๐,๐๐๐ | ๖๐,๐๐๐ | ๖๐,๐๐๐ | ๖๐,๐๐๐ | ๖๐,๐๐๐ | เพื่อพัฒนาเด็กเล็ก ใน ตำบลบึงปรือ | ศูนย์พัฒนาเด็กเล็กในตำบลบึง |
| ๒ | โครงการวันเด็กแห่งชาติ | เพื่อส่งเสริมพัฒนาการความสามารรถของเด็ก ๆ และให้เด็ก ๆ ได้ทำกิจกรรมร่วมกันอย่างทั่วถึง | (ศูนย์อบต.บึงปรือ) | ๕๐,๐๐๐ | ๕๐,๐๐๐ | ๕๐,๐๐๐ | ๕๐,๐๐๐ | ๕๐,๐๐๐ | จำนวนเด็ก ที่เข้าร่วม กิจกรรม | เด็ก ๆ ได้รับความสนุกสนาน มี ความกล้าแสดงออกในทางที่ ถูกต้อง |
| ๓ | อุกหนุนโครงการอาหารกลางวันแก่โรงเรียนในเขตพื้นที่การศึกษา (สพฐ) (อาหารกลางวัน) | เพื่อจ่ายเป็นเงินอุดหนุนอาหารกลางวัน แก่โรงเรียนในเขตตำบลบึงปรือ | โรงเรียนสังกัด สพฐ. ๒ แห่ง | ๑,๒๖๐,๐๐๐ | ๑,๒๖๐,๐๐๐ | ๑,๒๖๐,๐๐๐ | ๑,๒๖๐,๐๐๐ | ๑,๒๖๐,๐๐๐ | จำนวนเด็กที่ ได้รับอาหาร ที่เพียงพอ | นักเรียนในตำบลบึงปรือมีคุณภาพ ชีวิต ชีวิตที่ดีขึ้นสุขภาพร่างกายแข็งแรง |
| ๔ | โครงการสนับสนุนค่าใช้จ่ายการบริหารสถานศึกษา (อาหารเสริมนม) | เพื่อให้เด็กทุกคนได้มีนมเพื่อสุขภาพที่แข็งแรง | ศูนย์พัฒนาเด็กเล็ก ๒ แห่ง โรงเรียนสังกัด สพฐ.๒ แห่ง | ๗๔๙,๗๘๔ | ๗๔๙,๗๘๔ | ๗๔๙,๗๘๔ | ๗๔๙,๗๘๔ | ๗๔๙,๗๘๔ | จำนวนเด็กที่ ได้รับอย่าง | นักเรียนทุกคนมีสุขภาพพลาน ที่ สมบูรณ์แข็งแรง |
| ๕ | โครงการสนับสนุนค่าใช้จ่ายการบริหาร | เพื่อให้เด็กได้รับการพัฒนา | ศูนย์พัฒนาเด็กเล็ก ๒ แห่ง | | | | | | จำนวนวัสดุ | เด็กได้รับการพัฒนาทักษะด้าน |

| | | | | | | | | | | |
|----|--|--|---|---------|---------|---------|---------|---------|---|---|
| | สถาน ศึกษา(ค่าจัดการเรียนการสอน) | การเรียนรู้ด้านต่างๆอย่างเหมาะสมและเพียงพอ | | ๑๓๐,๐๐๐ | ๑๓๐,๐๐๐ | ๑๓๐,๐๐๐ | ๑๓๐,๐๐๐ | ๑๓๐,๐๐๐ | ที่มีและเพียงพอ | ต่าง ๆ อย่างเพียงพอ |
| ๖ | โครงการพัฒนาครูผู้ดูแลเด็กและผู้ดูแลเด็ก | เพื่อให้บุคลากรทางการศึกษามีความรู้และทักษะเพิ่มมากขึ้น | บุคลากรทางการศึกษา อบต.บึงปรือ | ๑๐๐,๐๐๐ | ๑๐๐,๐๐๐ | ๑๐๐,๐๐๐ | ๑๐๐,๐๐๐ | ๑๐๐,๐๐๐ | ร้อยละ ๖๐ ของบุคลากร มีความรู้เพิ่มขึ้น | บุคลากรมีความพร้อมและมี ศักยภาพ |
| ๗ | โครงการสนับสนุนค่าใช้จ่ายการบริหาร สถานศึกษา (อาหารกลางวัน) | เพื่อจัดทำอาหารกลางวันแก่ศูนย์ พัฒนาเด็กเล็ก | ๒ ศูนย์ | ๔๑๑,๖๐๐ | ๔๑๑,๖๐๐ | ๔๑๑,๖๐๐ | ๔๑๑,๖๐๐ | ๔๑๑,๖๐๐ | จำนวนเด็กที่ ได้รับอาหาร อย่างเพียงพอ | นักเรียนในตำบลบึงปรือมีคุณภาพ ชีวิต ที่ดีขึ้นสุขภาพร่างกายแข็งแรง |
| ๘ | โครงการรณรงค์โรค มือ เท้า ปาก ในศูนย์ พัฒนาเด็กเล็ก | เพื่ออบรมให้รู้จักวิธีป้องกันและ ปฏิบัติกับผู้ช่วยอย่างถูกวิธี | ศูนย์พัฒนาเด็กเล็ก | ๒๐,๐๐๐ | ๒๐,๐๐๐ | ๒๐,๐๐๐ | ๒๐,๐๐๐ | ๒๐,๐๐๐ | รู้วิธีป้องกันการติด เชื้อ | เด็กมีสุขภาพร่างกายที่แข็งแรง สมบูรณ์ |
| ๙ | โครงการรณรงค์กำจัดเหา | เพื่อกำจัดเหาระดับก่อนประถม ศึกษา โดยเฉพาะนักเรียนหญิง เกิดจากการไม่รักษาความสะอาด ของร่างกาย เครื่องนอน เป็นโรค ที่না | ศูนย์พัฒนาเด็กเล็ก | ๒๐,๐๐๐ | ๒๐,๐๐๐ | ๒๐,๐๐๐ | ๒๐,๐๐๐ | ๒๐,๐๐๐ | นักเรียน | เด็กมีสุขภาพร่างกายที่แข็งแรง สมบูรณ์ |
| ๑๐ | โครงการกีฬาสัมพันธ์ศูนย์พัฒนาเด็กเล็ก | เพื่อจัดการแข่งขันกีฬาสัมพันธ์ใน ศูนย์พัฒนาเด็กเล็ก ตำบลบึงปรือ | ศูนย์พัฒนาเด็กเล็ก | ๒๐,๐๐๐ | ๒๐,๐๐๐ | ๒๐,๐๐๐ | ๒๐,๐๐๐ | ๒๐,๐๐๐ | เด็กนักเรียนศูนย์ พัฒนาเด็กเล็ก อบต.บึงปรือ | ให้เด็กร่วมกันเล่นกีฬา สุขภาพร่างกายที่แข็งแรง ต่อการเรียนรู้ |
| ๑๑ | โครงการส่งเสริมแหล่งเรียนรู้และ ภูมิปัญญาท้องถิ่น | ส่งเสริมแหล่งเรียนรู้และ ภูมิปัญญาท้องถิ่น | ส่งเสริมแหล่งเรียนรู้และ ภูมิปัญญาท้องถิ่น | ๑๐๐,๐๐๐ | ๑๐๐,๐๐๐ | ๑๐๐,๐๐๐ | ๑๐๐,๐๐๐ | ๑๐๐,๐๐๐ | ๒ ศูนย์ | มีแหล่งเรียนรู้ที่เหมาะสมและ รู้จัก/อนุรักษ์ท้องถิ่น |

| | | | | | | | | | | |
|----|--|---|---|---------|---------|---------|---------|---------|-----------------------------------|---|
| ๑๒ | โครงการปรับปรุงอาคารภายใน/นอก | เพื่อให้มีอาคารเรียนได้มาตรฐาน | ปรับปรุงอาคารเรียนทั้ง ๒ ศูนย์ | ๑๐๐,๐๐๐ | ๑๐๐,๐๐๐ | ๑๐๐,๐๐๐ | ๑๐๐,๐๐๐ | ๑๐๐,๐๐๐ | ๒ ศูนย์ | มีอาคารเรียนที่เป็นมาตรฐาน ไม่เกิดอันตรายต่อเด็กเล็ก |
| ๑๓ | โครงการปรับปรุง/ซ่อมแซม สนามเด็กเล่น | เพื่อให้มีสนามเด็กเล่นในการพัฒนา | จำนวน ๒ ศูนย์ | ๑๐๐,๐๐๐ | ๑๐๐,๐๐๐ | ๑๐๐,๐๐๐ | ๑๐๐,๐๐๐ | ๑๐๐,๐๐๐ | ๒ ศูนย์ | เครื่องเล่นปลอดภัย เหมาะแก่การเล่นได้มาตรฐาน |
| ๑๔ | โครงการก่อสร้างรั้ว ศูนย์พัฒนาเด็กเล็กทั้ง ๒ ศูนย์ | เพื่อสร้างความปลอดภัยมั่นคงให้กับเด็ก | จำนวน ๒ ศูนย์ | ๖๐๐,๐๐๐ | ๖๐๐,๐๐๐ | ๖๐๐,๐๐๐ | ๖๐๐,๐๐๐ | ๖๐๐,๐๐๐ | ๒ ศูนย์ | รั้ว/ประตู/พร้อมป้ายชื่อสีสรรสวยงามตามแบบที่ อบต. กำหนด |
| ๑๕ | โครงการติดตั้งระบบสัญญาณอินเทอร์เน็ตให้ศูนย์พัฒนาเด็กเล็ก ๒ แห่ง | เพื่อใช้สนับสนุนกิจกรรมการเรียนการสอน | ติดตั้งระบบสัญญาณอินเทอร์เน็ตภายในศูนย์พัฒนาเด็กเล็ก ๒ แห่ง | ๑๐๐,๐๐๐ | ๑๐๐,๐๐๐ | ๑๐๐,๐๐๐ | ๑๐๐,๐๐๐ | ๑๐๐,๐๐๐ | มีระบบอินเทอร์เน็ตติดตั้ง ๒ ศูนย์ | ครูผู้สอนสามารถ รับข้อมูลข่าวสารได้รวดเร็วขึ้น |
| ๑๖ | โครงการปฐมนิเทศและประชุมผู้ปกครอง | เพื่อร่วมกันกำหนดแนวทางและรับทราบแนวทางในการจัดการศึกษา | ประชุมผู้ปกครอง/ คณะกรรมการ ศพด. | ๕,๐๐๐ | ๕,๐๐๐ | ๕,๐๐๐ | ๕,๐๐๐ | ๕,๐๐๐ | ภาคเรียนละ ๑ ครั้ง | ผู้เข้าร่วมกิจกรรม มีความรู้ ความเข้าใจ ตรงกันในงาน |
| ๑๗ | โครงการบัณฑิตน้อยและปัจฉิมนิเทศ | เพื่อให้เด็กเกิดแรงบันดาลใจในการศึกษาเล่าเรียน | จัดงานมอบวุฒิบัตร บัณฑิตน้อย | ๑๕,๐๐๐ | ๑๕,๐๐๐ | ๑๕,๐๐๐ | ๑๕,๐๐๐ | ๑๕,๐๐๐ | ปีการศึกษาละ ๑ ครั้ง | เด็กเกิดแรงบันดาลใจในการศึกษาเล่าเรียน |
| ๑๘ | โครงการติดตั้งรางน้ำฝน พร้อมถังเก็บน้ำขนาด ๑,๐๐๐ ลิตร | เพื่อใช้สำหรับเก็บน้ำฝน ไว้ใช้ทำกิจกรรมของศูนย์พัฒนาเด็กเล็ก บ้านมะค่างาม | ศูนย์พัฒนาเด็กเล็กบ้านมะค่างาม | ๒๐,๐๐๐ | ๒๐,๐๐๐ | ๒๐,๐๐๐ | ๒๐,๐๐๐ | ๒๐,๐๐๐ | มีถังสำหรับเก็บน้ำ | เด็กนักเรียน ครู แม่บ้าน มีน้ำสำหรับใช้ในกิจกรรมต่างๆ |

| | | | | | | | | | | |
|----|--|--|------------------------------------|---------|---------|---------|---------|---------|--|---|
| ๑๙ | โครงการต่อเพิงกันสาดด้านทิศตะวันออก ของศูนย์พัฒนาเด็กบ้านมะค่างาม | เนื่องจากฝน สาดเข้ามาทำให้พื้น ลื่น อาจเกิดอันตรายต่อเด็ก นักเรียน | ศูนย์พัฒนาเด็กเล็กบ้าน มะค่างาม | ๑๐๐,๐๐๐ | ๑๐๐,๐๐๐ | ๑๐๐,๐๐๐ | ๑๐๐,๐๐๐ | ๑๐๐,๐๐๐ | ป้องกันการเกิด อุบัติเหตุ / จำนวน การ เกิดอุบัติเหตุลดลง | เด็กนักเรียนไม่เกิดอุบัติเหตุ |
| ๒๐ | โครงการก่อสร้างห้องน้ำ ของ ศูนย์พัฒนาเด็กเล็ก เป็นแบบชักโครกเด็ก | เพื่อให้เหมาะสมถูกต้องตามหลัก ของกรมอนามัย | จำนวน ๒ ศูนย์ | ๓๓๐,๐๐๐ | ๓๓๐,๐๐๐ | ๓๓๐,๐๐๐ | ๓๓๐,๐๐๐ | ๓๓๐,๐๐๐ | มีห้องน้ำที่เหมาะสม สำหรับเด็กเล็กตรง ตามที่กรมอนามัย กำหนด | มีห้องน้ำที่เหมาะสม สำหรับเด็กเล็กตรง ตามที่กรมอนามัย กำหนด |
| ๒๑ | โครงการติดตั้งกันสาดเชื่อมตัวอาคาร ของ ศูนย์พัฒนาเด็กบ้านมะค่างาม | เพื่อจัดบริเวณให้มีพื้นที่สำหรับทำ กิจกรรมด้านนอกอาคาร | ศูนย์พัฒนาเด็กเล็กบ้าน มะค่างาม | ๑๐๐,๐๐๐ | ๑๐๐,๐๐๐ | ๑๐๐,๐๐๐ | ๑๐๐,๐๐๐ | ๑๐๐,๐๐๐ | มีบริเวณสำหรับ จัดกิจกรรมนอก อาคาร | เด็กนักเรียน ครู สามารถจัด กิจกรรมนอกอาคารได้ |
| ๒๒ | โครงการติดตั้งซิงค์น้ำ ของห้องครัว ศูนย์พัฒนาเด็กบ้านมะค่างาม | เนื่องจากไม่มีซิงค์น้ำสำหรับล้าง อุปกรณ์เครื่องครัว | ศูนย์พัฒนาเด็กเล็กบ้าน มะค่างาม | ๒๐,๐๐๐ | ๒๐,๐๐๐ | ๒๐,๐๐๐ | ๒๐,๐๐๐ | ๒๐,๐๐๐ | มีซิงค์น้ำที่ได้ตาม | มีซิงค์น้ำที่ได้ตามมาตรฐาน |
| ๒๓ | โครงการก่อสร้างติดตั้งอ่างล้างหน้า แปรง พื้น สำหรับศูนย์พัฒนาเด็ก อบต.บึง ปรือ ๒ แห่ง | เพื่อให้เหมาะสมถูกต้องตามหลัก มาตรฐานที่กำหนด | ศูนย์พัฒนาเด็กเล็ก อบต.บึง ปรือ | ๒๐๐,๐๐๐ | ๒๐๐,๐๐๐ | ๒๐๐,๐๐๐ | ๒๐๐,๐๐๐ | ๒๐๐,๐๐๐ | มีอ่างล้างหน้า แปรง พื้น ที่เหมาะสม ตรงตาม มาตรฐานที่กำหนด | มีอ่างล้างหน้า แปรงพื้น ที่ ที่เหมาะสมสำหรับเด็กเล็กตรง ตามที่มาตรฐาน กำหนด |
| ๒๔ | โครงการก่อสร้างป้ายชื่อศูนย์พัฒนาเด็กเล็ก | เพื่อความเป็นเอกเทศสวยงาม | ศูนย์พัฒนาเด็กเล็ก อบต.บึง ปรือ | ๔๐๐,๐๐๐ | ๔๐๐,๐๐๐ | ๔๐๐,๐๐๐ | ๔๐๐,๐๐๐ | ๔๐๐,๐๐๐ | มีป้ายชื่อศูนย์ ตรง ตาม | มีป้ายชื่อศูนย์ ตรงตาม |

| | อบต.บึงปรือ ทั้ง ๒ ศูนย์ | ตรงตามมาตรฐาน | | | | | | | มาตรฐาน | มาตรฐาน |
|----|--|---|----------------------------------|---------|---------|---------|---------|---------|---|--|
| ๒๕ | โครงการซ่อมแซม/ปรับปรุง แอร์ ของ ศูนย์พัฒนาเด็กเล็ก อบต.บึงปรือ | เนื่องจาก แอร์ที่ศูนย์เสีย/ชำรุด | ศูนย์พัฒนาเด็กเล็ก อบต.บึงปรือ | ๒๐,๐๐๐ | ๒๐,๐๐๐ | ๒๐,๐๐๐ | ๒๐,๐๐๐ | ๒๐,๐๐๐ | แอร์ สามารถใช้งานได้ ได้ตามปกติ | อากาศเย็นสบาย เด็กนักเรียน อยากเรียนรู้ |
| ๒๖ | โครงการจัดซื้อคอมพิวเตอร์ สำหรับ กอง การ ศึกษา | เนื่องจาก ภายในกองการศึกษา มีคอมพิวเตอร์ไม่เพียงพอต่อการ | กองการศึกษา | ๒๕,๐๐๐ | ๒๕,๐๐๐ | ๒๕,๐๐๐ | ๒๕,๐๐๐ | ๒๕,๐๐๐ | ได้คอมพิวเตอร์ตรง ตามมาตรฐานที่ | สามารถทำงานได้รวดเร็วขึ้น |
| ๒๗ | โครงการจัดซื้อตัวจับไวไฟ ของคอมพิวเตอร์ แบบตั้งโต๊ะ | เพื่อใช้สนับสนุนกิจกรรม ของ กองการศึกษา | กองการศึกษา | ๓,๐๐๐ | ๓,๐๐๐ | ๓,๐๐๐ | ๓,๐๐๐ | ๓,๐๐๐ | มีอินเทอร์เน็ตใช้งาน ได้ปกติ | ครูผู้สอนสามารถ รับข้อมูล ข่าวสารได้รวดเร็วขึ้น |
| ๒๘ | โครงการสนับสนุนค่าใช้จ่ายการบริหาร สถาน ศึกษา(ค่าหนังสือเรียน ค่าอุปกรณ์การเรียน ค่าเครื่องแบบนักเรียน ค่าเครื่องแบบ นักเรียน ค่ากิจกรรมพัฒนาผู้เรียน) | - ค่าหนังสือ ๑๕,๒๐๐บาท - ค่าอุปกรณ์การเรียน ๑๕,๒๐๐บาท - ค่าเครื่องแบบนักเรียน ๒๒,๘๐๐ บาท - ค่ากิจกรรมพัฒนาผู้เรียน ๓๒,๖๘๐บาท | กองการศึกษา | ๘๕,๘๘๐ | ๘๕,๘๘๐ | ๘๕,๘๘๐ | ๘๕,๘๘๐ | ๘๕,๘๘๐ | พัฒนาการเด็ก เพิ่มขึ้น | เด็กมีพัฒนาการเด็กเพิ่มขึ้น |
| ๒๙ | โครงการศึกษาการเรียนรู้นอกสถานที่ของ ศูนย์พัฒนาเด็กเล็ก | เพื่อพัฒนาเด็ก | จำนวน ๒ ศูนย์ (ศูนย์อบต.บึงปรือ) | ๖๐,๐๐๐ | ๖๐,๐๐๐ | ๖๐,๐๐๐ | ๖๐,๐๐๐ | ๖๐,๐๐๐ | เพื่อพัฒนาเด็กเล็ก ใน ตำบลบึงปรือ | ศูนย์พัฒนาเด็กเล็กในตำบลบึง |
| ๓๐ | โครงการติดตั้งมั่งลวดศูนย์พัฒนาเด็กเล็ก องค์การบริหารส่วนตำบลบึงปรือ | เพื่อติดตั้งมั่งลวดที่ศูนย์พัฒนาเด็กเล็กทั้ง ๒ ศูนย์ | ตามแบบที่ อบต.กำหนด | ๒๐๐,๐๐๐ | ๒๐๐,๐๐๐ | ๒๐๐,๐๐๐ | ๒๐๐,๐๐๐ | ๒๐๐,๐๐๐ | เพื่อพัฒนาเด็กเล็ก ใน ตำบลบึงปรือ | ศูนย์พัฒนาเด็กเล็กในตำบลบึง |
| ๓๑ | โครงการก่อสร้างลาดคอนกรีต ศูนย์พัฒนา | เพื่อปรับปรุงภูมิทัศน์ และให้เด็ก | กว้าง ๑๐ เมตร | ๒๐๐,๐๐๐ | ๒๐๐,๐๐๐ | ๒๐๐,๐๐๐ | ๒๐๐,๐๐๐ | ๒๐๐,๐๐๐ | เพื่อพัฒนาเด็กเล็ก ใน | ศูนย์พัฒนาเด็กเล็กในตำบลบึง |

| | | | | | | | | | | | |
|----|---|---|---|---------|---------|---------|---------|---------|---------|---------------------------------|---------------------------------|
| | เด็กเล็ก (ศูนย์พัฒนาเด็กเล็ก อบต.บึงปรือ) | ได้ทำกิจกรรมกลางแจ้ง | ยาว ๒๐ เมตร ตามแบบที่ อบต.กำหนด | | | | | | | ตำบลบึงปรือ | |
| ๓๑ | โครงการก่อสร้างลาดคอนกรีต ศูนย์พัฒนาเด็กเล็ก (ศูนย์พัฒนาเด็กเล็กบ้านมะค่างาม) | เพื่อปรับปรุงภูมิทัศน์ และให้เด็กได้ทำกิจกรรมกลางแจ้ง | กว้าง ๑๐ เมตร ยาว ๒๐ เมตร ตามแบบที่ อบต.กำหนด | ๒๐๐,๐๐๐ | ๒๐๐,๐๐๐ | ๒๐๐,๐๐๐ | ๒๐๐,๐๐๐ | ๒๐๐,๐๐๐ | ๒๐๐,๐๐๐ | เพื่อพัฒนาเด็กเล็กในตำบลบึงปรือ | ศูนย์พัฒนาเด็กเล็กในตำบลบึงปรือ |

รายละเอียดโครงการพัฒนา

องค์การบริหารส่วนตำบลบึงปรือ อำเภอเทพารักษ์ จังหวัดนครราชสีมา

ก.ยุทธศาสตร์จังหวัดที่ ๔ พัฒนาสังคมคุณภาพที่ทั่วถึงและยั่งยืนเพื่อสู่การเป็นเมืองน่าอยู่

ข.ยุทธศาสตร์การพัฒนาในเขตจังหวัด

นครราชสีมา

ยุทธศาสตร์ที่ ๔ ยุทธศาสตร์ด้านการพัฒนาสังคม และยุทธศาสตร์ที่ ๕ ยุทธศาสตร์ด้านการพัฒนาสาธารณสุข

๒. ยุทธศาสตร์ด้านการพัฒนาด้านการส่งเสริมและพัฒนาคุณภาพชีวิต

๒.๓ แผนงานส่งเสริมสุขภาพอนามัยสวัสดิการสังคมและสาธารณสุข

| ที่ | โครงการ | วัตถุประสงค์ | เป้าหมาย (ผลผลิตโครงการ/กิจกรรม) | งบประมาณและปีที่ผ่านมา | | | | | ตัวชี้วัด (KPI) | ผลที่คาดว่าจะได้รับ |
|-----|---|--|-------------------------------------|------------------------|---------------|---------------|---------------|---------------|-----------------------|---|
| | | | | ๒๕๖๖ (บาท) | ๒๕๖๗ (บาท) | ๒๕๖๘ (บาท) | ๒๕๖๙ (บาท) | ๒๕๗๐ (บาท) | | |
| ๑ | โครงการสร้างหลักประกันด้านรายได้แก่ผู้สูงอายุ (สนับสนุนสงเคราะห์เบี้ยยังชีพผู้สูงอายุ) | เพื่อให้ผู้สูงอายุมีเงินเพื่อเลี้ยงชีพ | ตำบลบึงปรือทุกหมู่บ้าน | ๗,๐๐๐,๐๐๐ | ๗,๐๐๐,๐๐๐ | ๗,๐๐๐,๐๐๐ | ๗,๐๐๐,๐๐๐ | ๗,๐๐๐,๐๐๐ | จำนวนผู้ที่ได้รับเงิน | ผู้สูงอายุได้รับเงินสงเคราะห์อย่างทั่วถึง |
| ๒ | โครงการเสริมสร้างสวัสดิการทางสังคมให้แก่ผู้พิการหรือทุพพลภาพ (สนับสนุนสงเคราะห์เบี้ยผู้พิการ) | เพื่อส่งเสริมคนพิการและผู้ด้อยโอกาสให้ได้รับเงินเพื่อการยังชีพ | ตำบลบึงปรือทุกหมู่บ้าน | ๑,๕๐๐,๐๐๐ | ๑,๕๐๐,๐๐๐ | ๑,๕๐๐,๐๐๐ | ๑,๕๐๐,๐๐๐ | ๑,๕๐๐,๐๐๐ | จำนวนผู้ที่ได้รับเงิน | ผู้พิการได้รับเงินสงเคราะห์อย่างทั่วถึง |
| ๓ | โครงการสนับสนุนการจัดสวัสดิการทาง | เพื่อส่งเสริมให้ผู้ติดเชื้อได้รับเงิน | ตำบลบึงปรือทุกหมู่บ้าน | ๓๐,๐๐๐ | ๓๐,๐๐๐ | ๓๐,๐๐๐ | ๓๐,๐๐๐ | ๓๐,๐๐๐ | จำนวนผู้ที่ | ผู้ติดเชื้อได้รับการช่วยเหลือ |

| | สังคมแก่ผู้ด้อยโอกาสทางสังคมสนับสนุน การสงเคราะห์ผู้ป่วยเอดส์ | เพื่อการเลี้ยงชีพและอยู่ร่วมกับผู้ อื่นได้อย่างปกติสุข | | | | | | | ได้รับเงิน สงเคราะห์ | ได้รับเงินสงเคราะห์ |
|---|---|--|--------------------------|---------|---------|---------|---------|---------|--|--|
| ๔ | โครงการสงเคราะห์ผู้ยากไร้ ผู้ด้อย โอกาส ผู้ไร้ที่พึ่ง ตามอำนาจหน้าที่ | เพื่อให้ความสงเคราะห์แก่ผู้ยากไร้ ผู้ด้อยโอกาส ผู้ไร้ที่พึ่ง ฯลฯ ที่ได้รับ ความเดือดร้อน เช่น ช่วยเหลือค่า วัสดุซ่อมแซมที่อยู่อาศัย ช่วยเหลือ การดำรงชีพ | ประชาชน ในตำบลบึงปรือ | ๒๐๐,๐๐๐ | ๒๐๐,๐๐๐ | ๒๐๐,๐๐๐ | ๒๐๐,๐๐๐ | ๒๐๐,๐๐๐ | จำนวนผู้ที่ ได้รับความ ช่วยเหลือ | ผู้ที่ได้รับความเดือดร้อน ได้รับ ช่วยเหลือให้มีชีวิตที่ดีขึ้น |
| ๕ | โครงการพระราชดำริด้านสาธารณสุข | เพื่อความประชาชนมีสุขภาพที่ดี | ประชาชนในตำบลบึงปรือ | ๒๒๐,๐๐๐ | ๒๒๐,๐๐๐ | ๒๒๐,๐๐๐ | ๒๒๐,๐๐๐ | ๒๒๐,๐๐๐ | ประชาชนในตำบลบึงปรือ | ประชาชนมีสุขภาพที่ดี |
| ๖ | โครงการสัตว์ปลอดโรคคนปลอดภัยจาก โรค พิษสุนัขบ้า ตามพระปณิธาน ศาตราจารย์ ดร.สมเด็จพะเจ้าน้องนางเธอเจ้าฟ้า จุฬาภรณวลัยลักษณ์ อัครราชกุมารี กรมพระ ศรีสวางควัฒน วรขัตติยราชนารี | เพื่อดำเนินการฉีดวัคซีนป้องกันและ ควบคุมโรคพิษสุนัขบ้า | ในเขตตำบลบึงปรือ | ๑๐๐,๐๐๐ | ๑๐๐,๐๐๐ | ๑๐๐,๐๐๐ | ๑๐๐,๐๐๐ | ๑๐๐,๐๐๐ | ควบคุมโรคพิษสุนัขบ้า | ป้องกันและควบคุมโรคพิษสุ |
| ๗ | โครงการสำรวจจำนวนข้อมูลสัตว์และ ขึ้นทะเบียนสัตว์ตามโครงการสัตว์ปลอด | เพื่อเก็บเป็นฐานข้อมูลจำนวนสัตว์ | ในเขตตำบลบึงปรือ | ๕๕,๐๐๐ | ๕๕,๐๐๐ | ๕๕,๐๐๐ | ๕๕,๐๐๐ | ๕๕,๐๐๐ | เก็บเป็นฐานข้อมูล จำนวนสัตว์ | ข้อมูลและจำนวนสัตว์ |
| ๘ | โครงการอาสาสมัครประจำหมู่บ้าน (อสม.) | เพื่อทำหน้าที่ประสานงานในชุมชน | ในเขตตำบลบึงปรือ | ๕๕,๐๐๐ | ๕๕,๐๐๐ | ๕๕,๐๐๐ | ๕๕,๐๐๐ | ๕๕,๐๐๐ | จำนวน อสม.ทั้งตำบล | สนับสนุนการทำงานของ อสม.ทั้งตำบล |

| | | | | | | | | | | |
|----|--|---|------------------------------|-----------|-----------|-----------|-----------|-----------|---------------------------------|--|
| ๙ | ส่งเสริมและสนับสนุนสวัสดิการผู้สูงอายุ | เพื่อให้ผู้สูงอายุมีเงินเพื่อเลี้ยงชีพ | ตำบลบึงปรือทุกหมู่บ้าน | ๓,๘๑๑,๒๐๐ | ๓,๘๑๑,๒๐๐ | ๓,๘๑๑,๒๐๐ | ๓,๘๑๑,๒๐๐ | ๓,๘๑๑,๒๐๐ | จำนวนผู้ที่ได้รับเงินสงเคราะห์ | ผู้สูงอายุได้รับเงินสงเคราะห์อย่างทั่วถึง |
| ๑๐ | ส่งเสริมและสนับสนุนสวัสดิการคนพิการ และผู้ด้อยโอกาส | เพื่อส่งเสริมคนพิการและผู้ด้อยโอกาส | ตำบลบึงปรือทุกหมู่บ้าน | ๖๗๒,๐๐๐ | ๖๗๒,๐๐๐ | ๖๗๒,๐๐๐ | ๖๗๒,๐๐๐ | ๖๗๒,๐๐๐ | จำนวนผู้ที่ได้รับเงิน | ผู้พิการได้รับเงินสงเคราะห์อย่างทั่วถึง |
| ๑๑ | ส่งเสริมสนับสนุนสวัสดิการผู้ป่วยโรคเอดส์ | เพื่อส่งเสริมให้ผู้ติดเชื้อได้รับเงินเพื่อการเลี้ยงชีพและอยู่ร่วมกับผู้อื่นได้อย่างปกติสุข | ตำบลบึงปรือทุกหมู่บ้าน | ๑๘,๐๐๐ | ๑๘,๐๐๐ | ๑๘,๐๐๐ | ๑๘,๐๐๐ | ๑๘,๐๐๐ | จำนวนผู้ที่ได้รับเงินสงเคราะห์ | ผู้ติดเชื้อได้รับการช่วยเหลือ ได้รับเงินสงเคราะห์ |
| ๑๒ | โครงการสงเคราะห์ผู้ยากไร้ ผู้ด้อยโอกาส ผู้ไร้ที่พึ่ง ตามอำนาจหน้าที่ | เพื่อให้ความสงเคราะห์แก่ผู้ยากไร้ ผู้ด้อยโอกาส ผู้ไร้ที่พึ่ง ฯลฯ ที่ได้รับความเดือดร้อน เช่น ช่วยเหลือค่าวัสดุซ่อมแซมที่อยู่อาศัย ช่วยเหลือการดำรงชีพ | ประชาชนในตำบลบึงปรือ | ๒๐๐,๐๐๐ | ๒๐๐,๐๐๐ | ๒๐๐,๐๐๐ | ๒๐๐,๐๐๐ | ๒๐๐,๐๐๐ | จำนวนผู้ที่ได้รับความช่วยเหลือ | ผู้ที่ได้รับความเดือดร้อน ได้รับความช่วยเหลือให้มีชีวิตที่ดีขึ้น |
| ๑๓ | โครงการตรวจคัดกรองตาต่อกระจก | เพื่อป้องกันการตาบอดก่อนเวลาอันควร | ผู้สูงอายุในตำบลบึงปรือ | ๓๐,๐๐๐ | ๓๐,๐๐๐ | ๓๐,๐๐๐ | ๓๐,๐๐๐ | ๓๐,๐๐๐ | ป้องกันการตาบอดก่อนเวลาอันควร | ผู้สูงอายุสามารถกลับมามองเห็น |
| ๑๔ | โครงการส่งเสริมการดูแลสุขภาพและป้องกันโรคในผู้สูงอายุ | เพื่อป้องกันโรคในผู้สูงอายุ | ผู้สูงอายุในตำบลบึงปรือ | ๒๐,๐๐๐ | ๒๐,๐๐๐ | ๒๐,๐๐๐ | ๒๐,๐๐๐ | ๒๐,๐๐๐ | จำนวนผู้สูงอายุที่มีสุขภาพดี | ผู้สูงอายุมีสุขภาพดีและมีคุณภาพร่างกายให้ห่างไกลจากโรค |
| ๑๕ | โครงการคัดกรองกลุ่มเสี่ยงด้านสุขภาพลดเสี่ยงโรคไม่ติดต่อ | เพื่อคัดกรองตรวจหาโรค | ประชาชนในตำบลบึงปรือ | ๒๐,๐๐๐ | ๒๐,๐๐๐ | ๒๐,๐๐๐ | ๒๐,๐๐๐ | ๒๐,๐๐๐ | จำนวนประชาชนในตำบลที่มีสุขภาพดี | สุขภาพลดเสี่ยงโรคไม่ติดต่อประชาชนภายในตำบล |
| ๑๖ | โครงการวัยเรียนวัยใสห่วงใยสุขภาพ | เพื่ออบรมให้ความรู้เกี่ยวกับการ | เด็กนักเรียนมัธยมต้นและมัธยม | ๒๐,๐๐๐ | ๒๐,๐๐๐ | ๒๐,๐๐๐ | ๒๐,๐๐๐ | ๒๐,๐๐๐ | เด็กนักเรียนรู้วิธีป้องกัน | เด็กรู้ถึงการป้องกันการท้อง |

| | | | | | | | | | | |
|----|--|---|------------------------------|--------|--------|--------|--------|--------|-----------------------------------|---|
| | | ป้องกันทางเพศศึกษาแก่เด็ก | ตอนปลาย | | | | | | | ควร |
| ๑๗ | โครงการรณรงค์ลดโรคเอดส์ในเด็กไทย | เพื่อรณรงค์ป้องกันพันธุให้แก่เด็ก | เด็กนักเรียนในตำบลบึงปรือ | ๒๐,๐๐๐ | ๒๐,๐๐๐ | ๒๐,๐๐๐ | ๒๐,๐๐๐ | ๒๐,๐๐๐ | ป้องกันพันธุให้แก่เด็ก | เด็กรู้วิธีการแปร่งพันอย่างถูก |
| ๑๘ | โครงการสายใยรักแห่งครอบครัว | เพื่อสร้างความสุขในครอบครัว ห้อยอุ้ม | ครอบครัวภายในตำบลบึง ปรือ | ๒๕,๐๐๐ | ๒๕,๐๐๐ | ๒๕,๐๐๐ | ๒๕,๐๐๐ | ๒๕,๐๐๐ | สร้างความอบอุ่นให้กับ ครอบครัว | ทุกครอบครัวภายในตำบลบึง มีความอบอุ่น |
| ๑๙ | โครงการส่งเสริมฟื้นฟูและเสริมสร้างสุขภาพจิตคนพิการ | เพื่อดูแลรักษาสุขภาพผู้พิการ | ผู้พิการในตำบลบึงปรือ | ๒๕,๐๐๐ | ๒๕,๐๐๐ | ๒๕,๐๐๐ | ๒๕,๐๐๐ | ๒๕,๐๐๐ | ฟื้นฟูสุขภาพจิตผู้พิการ | ผู้พิการไม่ถูกทอดทิ้ง คุณภาพชีวิตที่ดีขึ้น |
| ๒๐ | โครงการรณรงค์ป้องกันไข้เลือดออกประจำหมู่บ้าน | เพื่อรณรงค์ป้องกันไข้เลือดออก | เป็นกองทุนสำรอง | ๕๐,๐๐๐ | ๕๐,๐๐๐ | ๕๐,๐๐๐ | ๕๐,๐๐๐ | ๕๐,๐๐๐ | ป้องกันไข้เลือดออก | เป็นทุนสำรองในการป้องกัน เลือดออก |
| ๒๑ | โครงการพัฒนาศักยภาพกลุ่มสตรีตำบลบึงปรือ | เพื่อเพิ่มประสิทธิภาพใน | กลุ่มสตรีตำบลบึงปรือ | ๒๐,๐๐๐ | ๒๐,๐๐๐ | ๒๐,๐๐๐ | ๒๐,๐๐๐ | ๒๐,๐๐๐ | กลุ่มสตรีตำบลบึงปรือ | เพิ่มประสิทธิภาพในการ ทำงาน |
| ๒๒ | ส่งเสริมคุณภาพชีวิตอาสาสมัครสาธารณสุขประจำหมู่บ้าน ในตำบลบึงปรือ | เพื่อให้การสงเคราะห์ อสม. เวลาเจ็บป่วย | กลุ่ม อสม.ตำบลบึงปรือ | ๕๐,๐๐๐ | ๕๐,๐๐๐ | ๕๐,๐๐๐ | ๕๐,๐๐๐ | ๕๐,๐๐๐ | เพื่อเป็นกองทุนสงเคราะห์ | อสม.มีกองทุนช่วยเหลือ เวลา |
| ๒๓ | โครงการออกเยี่ยมครอบครัวผู้ป่วยเอดส์ | เพื่อส่งเสริมการดูแลผู้ป่วยเอดส์ | กลุ่มผู้ป่วย | ๕,๐๐๐ | ๕,๐๐๐ | ๕,๐๐๐ | ๕,๐๐๐ | ๕,๐๐๐ | ผู้ป่วยรู้วิธีดูแลรักษาตัวเอง | ผู้ป่วยมีกำลังใจที่จะต่อสู้ |
| ๒๔ | โครงการส่งเสริมการฝึกอาชีพตำบลบึงปรือ | เพื่อฝึกอาชีพให้แก่ประชาชน ในตำบล | ประชาชนในตำบลบึงปรือ | ๒๐,๐๐๐ | ๒๐,๐๐๐ | ๒๐,๐๐๐ | ๒๐,๐๐๐ | ๒๐,๐๐๐ | ร้อยละ ๖๐ ของ สมาชิกกลุ่ม | กลุ่มอาชีพมีทักษะและสามารถ นาสินค้านำมาขายเป็นที่รู้จักมีชื่อเสียง |

| | | | | | | | | | | |
|----|---|---|---|---------|---------|---------|---------|---------|--|---|
| | | | | | | | | | ที่สามารถพึ่งตนเองได้ | |
| ๒๕ | โครงการรณรงค์ควบคุมป้องกันไข้เลือดออก | เพื่อจัดหาเวชภัณฑ์ในการควบคุมป้องกันโรคไข้เลือดออก | จัดซื้อทรายอะเบท ๑ ครั้ง และน้ำยาเคมีพ่นยุง | ๑๐๐,๐๐๐ | ๑๐๐,๐๐๐ | ๑๐๐,๐๐๐ | ๑๐๐,๐๐๐ | ๑๐๐,๐๐๐ | ปริมาณการระบาดของโรคลดลง | ประชาชนได้รับความปลอดภัยจากไข้เลือดออก โรคติดต่อชนิดอื่น อัตรากาเกิดไข้เลือดออกลด |
| ๒๖ | โครงการและกิจกรรมในการแก้ปัญหาโรคพิษสุนัขบ้า | เพื่อจัดหาเวชภัณฑ์ในการควบคุมป้องกันโรคพิษสุนัขบ้า | จัดซื้อวัคซีนป้องกันโรคพิษสุนัขบ้า ๑ ครั้ง | ๒๐,๐๐๐ | ๒๐,๐๐๐ | ๒๐,๐๐๐ | ๒๐,๐๐๐ | ๒๐,๐๐๐ | ปริมาณการระบาดของโรคลดลง | อัตราการเกิดโรคระบาดและสุนัขบ้าลดลง |
| ๒๗ | อุดหนุนการดำเนินงานพัฒนาสาธารณสุขมูลฐาน | เพื่ออุดหนุนสำหรับสนับสนุนการพัฒนาสาธารณสุขมูลฐานให้ประชาชนมีพฤติกรรมสุขภาพที่ถูกต้อง | ๑๑ หมู่บ้าน | ๘๕,๐๐๐ | ๘๕,๐๐๐ | ๘๕,๐๐๐ | ๘๕,๐๐๐ | ๘๕,๐๐๐ | จำนวนหมู่บ้านที่ได้รับการอุดหนุน | ประชาชนมีทักษะในการดูแลและมีส่วนร่วมในการพัฒนาระบบ |
| ๒๘ | สมทบกองทุนหลังประกันสุขภาพ | เพื่อจ่ายเงินสมทบกองทุนหลักประกันสุขภาพฯ ในระดับท้องถิ่น | ๑ ครั้ง | ๑๐๐,๐๐๐ | ๑๐๐,๐๐๐ | ๑๐๐,๐๐๐ | ๑๐๐,๐๐๐ | ๑๐๐,๐๐๐ | ประชาชนในหมู่บ้านมีสุขภาพพลานามัยที่ดี | |
| ๒๙ | โครงการส่งเสริมการพัฒนาศักยภาพการช่วยเหลือผู้ป่วยในพื้นที่ | เพื่อฝึกอบรมให้ความรู้และพัฒนาศักยภาพในการช่วยเหลือผู้ป่วยในพื้นที่ | ๑ ครั้ง | ๒๐,๐๐๐ | ๒๐,๐๐๐ | ๒๐,๐๐๐ | ๒๐,๐๐๐ | ๒๐,๐๐๐ | ร้อยละ ๖๐ ของผู้เข้าร่วมโครงการ | ผู้เข้าร่วมโครงการอบรมมีความช่วยเหลือผู้ป่วยในเบื้องต้นได้ |
| ๓๐ | โครงการป้องกันและแก้ไขปัญหาการมีเพศสัมพันธ์ก่อนวัยอันควร | เพื่อเป็นการให้ความรู้ เป็นการป้องกันและแก้ไขปัญหาการมีเพศสัมพันธ์ก่อนวัย ของกลุ่มวัยรุ่น | เด็กและเยาวชนในตำบลบึงปรือ | ๒๐,๐๐๐ | ๒๐,๐๐๐ | ๒๐,๐๐๐ | ๒๐,๐๐๐ | ๒๐,๐๐๐ | จำนวนผู้เข้าร่วมโครงการ | ผู้เข้าร่วมโครงการมีความรู้และความสำคัญ และปัญหาที่เกิดจากการมีเพศสัมพันธ์ก่อนวัยอันควร |
| ๓๑ | โครงการรณรงค์จัดกิจกรรมเพื่อเฝ้าระวัง ควบคุม และป้องกันโรคไข้เลือดออก | เพื่อรณรงค์ ประชาสัมพันธ์กิจกรรมการเฝ้าระวังโรคไข้เลือดออกให้กับประชาชนในตำบลหินตาด | ในตำบลบึงปรือ | ๒๐,๐๐๐ | ๒๐,๐๐๐ | ๒๐,๐๐๐ | ๒๐,๐๐๐ | ๒๐,๐๐๐ | จำนวนผู้เข้าร่วมโครงการ | ประชาชนมีความตระหนักและความสำคัญในการป้องกันไข้เลือดออกมากขึ้น |

| | | | | | | | | | | |
|----|--|--|--------------------------------|--------|--------|--------|--------|--------|--|---|
| ๓๒ | โครงการฝึกอบรมส่งเสริมสุขภาพด้วย ภูมิปัญญาการนวดไทย | เพื่อส่งเสริมและให้ความรู้ด้านการ นวด แผนไทยเพื่อรักษาโรคและอาการ เจ็บ ป่วยเบื้องต้น | ในตำบลบึงปรือ | ๒๐,๐๐๐ | ๒๐,๐๐๐ | ๒๐,๐๐๐ | ๒๐,๐๐๐ | ๒๐,๐๐๐ | จำนวนผู้ เข้าร่วมโครงการ | ผู้เข้าร่วมโครงการมีความรู้ ไทย ที่ใช้รักษาอาการป่วยเบื้องต้น |
| ๓๓ | โครงการฝึกอบรมป้องกันเด็กจมน้ำ | เพื่ออบรมให้ความรู้ในการป้องกัน และการช่วยเหลือเด็กจมน้ำเพื่อลด ความเสี่ยงและความสูญเสีย | เด็กและเยาวชน ในตำบลบึงปรือ | ๒๐,๐๐๐ | ๒๐,๐๐๐ | ๒๐,๐๐๐ | ๒๐,๐๐๐ | ๒๐,๐๐๐ | จำนวนผู้ เข้าร่วมโครงการ | ผู้เข้าร่วมโครงการมีความรู้ใ ป้องกัน และช่วยเหลือเด็กจมน้ำได้ |
| ๓๔ | โครงการผู้สูงวัยดวงตาสดใส ประจำปี (สปสข.) | เพื่อตรวจและดูแลสายตา | ผู้สูงวัยในตำบลบึงปรือ | ๒๐,๐๐๐ | ๒๐,๐๐๐ | ๒๐,๐๐๐ | ๒๐,๐๐๐ | ๒๐,๐๐๐ | ตาอย่างถูกต้องและ เหมาะสม | การตรวจและดูแลสายตาได้ ตรวจ และดูแลสายตาอย่างถูกต้อง เหมาะสม |
| ๓๕ | โครงการเยี่ยมสดใส ผู้สูงอายุฟันดี | เพื่อตรวจฟันและรักษาฟัน | ผู้สูงวัยในตำบลบึงปรือ | ๒๐,๐๐๐ | ๒๐,๐๐๐ | ๒๐,๐๐๐ | ๒๐,๐๐๐ | ๒๐,๐๐๐ | ผู้สูงวัยได้รับการตรวจที่ถูก วิธี ประชาชนรู้วิธีการ ทำอาหาร | ผู้สูงวัยมีฟันที่แข็งแรงตลอด ประชาชนมีรายได้ที่เพิ่มขึ้น |
| ๓๖ | โครงการอาหารปลอดภัย | เพื่อสอนวิธีการทำอาหาร | ประชาชนในตำบลบึงปรือ | ๒๐,๐๐๐ | ๒๐,๐๐๐ | ๒๐,๐๐๐ | ๒๐,๐๐๐ | ๒๐,๐๐๐ | | |
| ๓๗ | โครงการบ้านท้องถิ่นไทย เทิดไถ้องค์ราชัน | เพื่อก่อสร้างคานางบ้านให้แก่ผู้ | ประชาชนในตำบลบึงปรือ | ๒๐,๐๐๐ | ๒๐,๐๐๐ | ๒๐,๐๐๐ | ๒๐,๐๐๐ | ๒๐,๐๐๐ | ที่อยู่อาศัย | ผู้ยากจนมีที่อยู่อาศัยที่ดีขึ้น |
| ๓๘ | โครงการก่อสร้างราวจับ (ทางลาดเอียง) สำหรับผู้พิการ | เพื่อให้บริการ ผู้พิการ | ผู้พิการ | ๕,๐๐๐ | ๕,๐๐๐ | ๕,๐๐๐ | ๕,๐๐๐ | ๕,๐๐๐ | ผู้พิการ | ให้บริการ ผู้พิการมาติดต่อ |
| ๓๙ | โครงการซ่อมแซมบ้านผู้ด้อยโอกาสและ ยากจน | เพื่อแซมบ้านผู้ด้อยโอกาสและ ยากจน | ผู้ด้อยโอกาสและผู้ยากจน | ๕๐,๐๐๐ | ๕๐,๐๐๐ | ๕๐,๐๐๐ | ๕๐,๐๐๐ | ๕๐,๐๐๐ | ผู้ด้อยโอกาสและผู้ยากจน | ผู้ด้อยโอกาสและผู้ยากจนใน บึงปรือ |
| ๔๐ | โครงการสงเคราะห์ครอบครัวผู้มีรายได้น้อย | เพื่อช่วยเหลือผู้มีรายได้น้อย | ประชาชนในตำบลบึงปรือ | | | | | | ประชาชนผู้มีรายได้น้อย | ช่วยเหลือผู้มีรายได้น้อยและ |

| | น้อยและผู้ไร้ที่พึ่งในตำบลบึงปรือ | | | ๕๐,๐๐๐ | ๕๐,๐๐๐ | ๕๐,๐๐๐ | ๕๐,๐๐๐ | ๕๐,๐๐๐ | และ ผู้ไร้ที่พึ่งในตำบลบึงปรือ | |
|----|---|---|-------------------------|--------|--------|--------|--------|--------|-----------------------------------|---|
| ๔๑ | โครงการซ่อมแซมบ้านผู้สูงอายุ,ผู้พิการ ผู้ด้อยโอกาส,ผู้มีรายได้น้อย | เพื่อปรับปรุงซ่อมแซมบ้านผู้สูงอายุ ผู้พิการ,ผู้ด้อยโอกาส,ผู้มีรายได้น้อย | ประชาชนในตำบลบึงปรือ | ๒๐,๐๐๐ | ๒๐,๐๐๐ | ๒๐,๐๐๐ | ๒๐,๐๐๐ | ๒๐,๐๐๐ | ประชาชนในตำบลบึงปรือ | ช่วยเหลือประชา ต.บึงปรือ |
| ๔๒ | โครงการวัยเรียนวัยใสไม่ท้องก่อนวัย | เพื่อกันและลดปัญหาอนามัยเจริญ พันธุ์ของวัยเรียนและวัยรุ่น | วัยรุ่นในเขตตำบลบึงปรือ | ๒๐,๐๐๐ | ๒๐,๐๐๐ | ๒๐,๐๐๐ | ๒๐,๐๐๐ | ๒๐,๐๐๐ | ในเขตตำบลบึงปรือ | ในเขตตำบลบึงปรือ |
| ๔๓ | โครงการพัฒนากลุ่มสตรีตำบลบึงปรือ | เพื่อส่งเสริมภาวะผู้นำแก่สตรีใน ชุมชน และพัฒนาสตรีในด้านต่างๆ | กลุ่มสตรีในตำบลบึงปรือ | ๒๐,๐๐๐ | ๒๐,๐๐๐ | ๒๐,๐๐๐ | ๒๐,๐๐๐ | ๒๐,๐๐๐ | กลุ่มสตรีในตำบลบึงปรือ | ส่งเสริมความเข้มแข็งของ บทบาทสตรี |
| ๔๔ | โครงการอบรมให้ความรู้เกี่ยวกับภูมิ ปัญญาท้องถิ่น | เพื่ออนุรักษ์ภูมิปัญญาท้องถิ่นใน ชุมชนให้คงอยู่ | ประชาชนในตำบลบึงปรือ | ๒๐,๐๐๐ | ๒๐,๐๐๐ | ๒๐,๐๐๐ | ๒๐,๐๐๐ | ๒๐,๐๐๐ | ประชาชนในตำบลบึง ปรือ | อนุรักษ์ภูมิปัญญาท้องถิ่นใน ชุมชนให้คงอยู่ |
| ๔๕ | โครงการเดินแอโรบิคเพื่อสุขภาพ | เพื่อส่งเสริมให้ประชาชนมีสุขภาพ ร่างกายแข็งแรง ไม่เจ็บป่วยง่าย สุขภาพจิตที่ดี | ประชาชนในตำบลบึงปรือ | ๒๐,๐๐๐ | ๒๐,๐๐๐ | ๒๐,๐๐๐ | ๒๐,๐๐๐ | ๒๐,๐๐๐ | ประชาชนในตำบลบึง ปรือ | ประชาชนในตำบลบึงปรือ |

รายละเอียดโครงการพัฒนา

องค์การบริหารส่วนตำบลบึงปรือ อำเภอนาทวี จังหวัดนราธิวาส
 ก.ยุทธศาสตร์จังหวัดที่ ๔ พัฒนาสังคมคุณภาพที่ทั่วถึงและยั่งยืนเพื่อสู่การเป็นเมืองน่าอยู่
 ข.ยุทธศาสตร์การพัฒนาในเขตจังหวัดนราธิวาส
 ยุทธศาสตร์ที่ ๙ ยุทธศาสตร์ด้านการรักษาความปลอดภัยในชีวิตและทรัพย์สิน
 ๓. ยุทธศาสตร์การพัฒนาด้านการจัดระเบียบชุมชน
 ๓.๑ แผนงานการรักษาความสงบภายใน

| ที่ | โครงการ | วัตถุประสงค์ | เป้าหมาย (ผลผลิตโครงการ/กิจกรรม) | งบประมาณและปีที่ผ่านมา | | | | | ตัวชี้วัด (KPI) | ผลที่คาดว่าจะได้รับ |
|-----|---|--|---|------------------------|---------------|---------------|---------------|---------------|--|---|
| | | | | ๒๕๖๖ (บาท) | ๒๕๖๗ (บาท) | ๒๕๖๘ (บาท) | ๒๕๖๙ (บาท) | ๒๕๗๐ (บาท) | | |
| ๑ | โครงการฝึกทบทวนอาสาสมัครป้องกันภัยฝ่ายพลเรือน(อปพร.) | เพื่อให้ผู้เข้าอบรมมีทักษะในการป้องกันชีวิตและทรัพย์สินภายในชุมชน | ๑ ครั้ง | ๑๐๐,๐๐๐ | ๑๐๐,๐๐๐ | ๑๐๐,๐๐๐ | ๑๐๐,๐๐๐ | ๑๐๐,๐๐๐ | ร้อยละ ๖๐ ของผู้เข้าร่วมมีความรู้เพิ่มขึ้น | ผู้ผ่านการอบรมรู้จักวิธีช่วยเหลือผู้ประสบภัยและวิธีแก้ไขปัญหาในการป้องกันภัยฝ่ายพลเรือน |
| ๒ | โครงการมาตรการและแผนงานป้องกันและลดอุบัติเหตุทางถนนในช่วงเทศกาลปีใหม่ | เพื่ออำนวยความสะดวกให้กับประชาชนที่ต้องเดินทางในช่วงเทศกาลปีใหม่ | ประชาชนที่เดินทางผ่านในช่วงเทศกาลปีใหม่ | ๓๐,๐๐๐ | ๓๐,๐๐๐ | ๓๐,๐๐๐ | ๓๐,๐๐๐ | ๓๐,๐๐๐ | จำนวนครั้งของโครงการที่ไม่เกิดเหตุ | ประชาชนได้รับการอำนวยความสะดวกและมีความปลอดภัยในการขับขี่รถ |
| ๓ | โครงการมาตรการและแผนงานป้องกันและลดอุบัติเหตุทางถนนในช่วงเทศกาลสงกรานต์ | เพื่ออำนวยความสะดวกให้กับประชาชนที่ต้องเดินทางในช่วงเทศกาลสงกรานต์ | ประชาชนที่เดินทางผ่านในช่วงเทศกาลสงกรานต์ | ๓๐,๐๐๐ | ๓๐,๐๐๐ | ๓๐,๐๐๐ | ๓๐,๐๐๐ | ๓๐,๐๐๐ | จำนวนครั้งของโครงการที่ไม่เกิดเหตุ | ประชาชนได้รับการอำนวยความสะดวกและมีความปลอดภัยในการขับขี่รถ |
| ๔ | จัดตั้งแม่ข่ายรับส่งสัญญาณวิทยุ | เพื่อใช้รับส่งข่าวสาร | ประจำศูนย์อปพร. | | | | | | หนึ่งแม่ข่ายหนึ่งตำบล | การปฏิบัติการของ อปพร.ในตำบล |

| | | | | | | | | | | | |
|----|---|--|------------------------------|---------|---------|---------|---------|---------|--|--|--|
| | สื่อสาร ประจำศูนย์ อปพร.ตำบลบึงปรือ | | ใน ต.บึงปรือ | ๑๕๐,๐๐๐ | ๑๕๐,๐๐๐ | ๑๕๐,๐๐๐ | ๑๕๐,๐๐๐ | ๑๕๐,๐๐๐ | | ทันต่อสถานการณ์ | |
| ๕ | โครงการป้องกันปัญหาไฟป่าและ หมอกควัน | เพื่อรู้วิธีป้องกันและดับไฟป่า | ประชาชนภายในตำบลบึง ปรือ | ๒๕,๐๐๐ | ๒๕,๐๐๐ | ๒๕,๐๐๐ | ๒๕,๐๐๐ | ๒๕,๐๐๐ | ร้อยละ ๖๐ ของผู้เข้าร่วม มีความรู้เพิ่มขึ้น | ผู้ผ่านการอบรมรู้จักวิธี และวิธีแก้ไขปัญหาได้ | |
| ๖ | จัดซื้อวัสดุอุปกรณ์เครื่องแต่งกาย(อป พร.) | เพื่อซื้อเครื่องแต่งกาย | อปพร.ตำบลบึงปรือ | ๕๐,๐๐๐ | ๕๐,๐๐๐ | ๕๐,๐๐๐ | ๕๐,๐๐๐ | ๕๐,๐๐๐ | ตัดชุดเครื่องแบบ | การปฏิบัติการของ อปพร.ในตำบล | |
| ๘ | โครงการช่วยเหลือผู้ประสบภัยแล้ง อุทกภัย, วาตภัย, ภัยหนาว ฯลฯ | เพื่อสร้างขวัญและกำลังใจ ให้แก่ ผู้เดือดร้อน | เพื่อบรรเทาความ เดือดร้อน | ๕๐,๐๐๐ | ๕๐,๐๐๐ | ๕๐,๐๐๐ | ๕๐,๐๐๐ | ๕๐,๐๐๐ | เป็นการช่วยเหลือ เบื้องต้น พันธ์ เพื่อสร้างความจง รัก ภักดีต่อสถาบันพระมหา ภัก ดีต่อสถาบัน พระมหากษัตริย์ | สร้างขวัญและกำลังใจให้แก่ผู้ เดือดร้อน | |
| ๙ | โครงการฝึกซ้อมแผนระงับอัคคีภัย | เพื่อรู้วิธีการระงับอัคคีภัย | อปพร.ตำบลบึงปรือ | ๕๐,๐๐๐ | ๕๐,๐๐๐ | ๕๐,๐๐๐ | ๕๐,๐๐๐ | ๕๐,๐๐๐ | ร้อยละ ๖๐ ของผู้เข้าร่วม มีความรู้เพิ่มขึ้น | ผู้ผ่านการอบรมรู้จักวิธี และวิธีแก้ไขปัญหาได้ | |
| ๑๐ | ค่าใช้จ่ายในการป้องกันภัยแล้ง และภัยหนาว | เพื่อบรรเทาความเดือดร้อน | เพื่อบรรเทาความ เดือดร้อน | ๕๐,๐๐๐ | ๕๐,๐๐๐ | ๕๐,๐๐๐ | ๕๐,๐๐๐ | ๕๐,๐๐๐ | บรรเทาความเดือดร้อน ให้กับประชาชนในพื้นที่ | ประชาชนได้รับการช่วยเหลือ รวดเร็ว | |

รายละเอียดโครงการพัฒนา

แบบผ. ๐๒

องค์การบริหารส่วนตำบลบึงปรือ อำเภอกะปง จังหวัดนครราชสีมา

ก.ยุทธศาสตร์จังหวัดที่ ๓ พัฒนาศักยภาพการท่องเที่ยว และผลิตภัณฑ์ชุมชนเพื่อสร้างและกระจายรายได้สู่ประชาชนในพื้นที่

ข.ยุทธศาสตร์การพัฒนาในเขตจังหวัดนครราชสีมา

ยุทธศาสตร์ที่ ๗ ยุทธศาสตร์ด้านการพัฒนาการท่องเที่ยว ศาสนา-วัฒนธรรม ประเพณี

๔. ยุทธศาสตร์การพัฒนาด้านการวางแผน การลงทุนพาณิชย์และการท่องเที่ยว

๔.๑ พัฒนาการเพิ่มประสิทธิภาพการวางแผน การลงทุนพาณิชย์และการท่องเที่ยว

| ที่ | โครงการ | วัตถุประสงค์ | เป้าหมาย (ผลผลิตโครงการ/ กิจกรรม) | งบประมาณและปีที่ผ่านมา | | | | | ตัวชี้วัด (KPI) | ผลที่คาดว่าจะ ได้รับ | หน่วยงานที่รับ ผิดชอบ |
|-----|--|--|---|------------------------|---------------|---------------|---------------|---------------|----------------------------------|---------------------------------|--------------------------|
| | | | | ๒๕๖๖ (บาท) | ๒๕๖๗ (บาท) | ๒๕๖๘ (บาท) | ๒๕๖๙ (บาท) | ๒๕๗๐ (บาท) | | | |
| ๑ | โครงการหาทุนสนับสนุนสินค้า โอท็อปประจำหมู่บ้าน | เพื่อประชาชนมีรายได้ เพิ่มมากขึ้น | ประจำกลุ่มแม่บ้านหมู่ ในตำบลบึงปรือ | ๒๐,๐๐๐ | ๒๐,๐๐๐ | ๒๐,๐๐๐ | ๒๐,๐๐๐ | ๒๐,๐๐๐ | กลุ่มแม่บ้านในตำบลบึง ปรือ | ประชาชนมีรายได้เพิ่มมาก ขึ้น | สำนักปลัดฯ |
| ๒ | โครงการส่งเสริมด้านการตลาดผลผลิตทาง การเกษตรตามฤดูกาล | เพื่อประชาชนร่วมกลุ่มเสนอ ราคาสินค้า | ประจำกลุ่มแม่บ้านหมู่ ในตำบลบึงปรือ | ๒๐,๐๐๐ | ๒๐,๐๐๐ | ๒๐,๐๐๐ | ๒๐,๐๐๐ | ๒๐,๐๐๐ | กลุ่มแม่บ้านในตำบลบึง ปรือ | ประชาชนมีรายได้เพิ่มมาก ขึ้น | สำนักปลัดฯ |
| ๓ | ปรับปรุงภูมิทัศน์ถนนสายหลัก | เพื่อปรับปรุงภูมิทัศน์สองข้าง ทาง | ถนนสายหลักในเขต ตำบลบึงปรือ | ##### | ๒๐๐,๐๐๐ | ๒๐๐,๐๐๐ | ๒๐๐,๐๐๐ | ๒๐๐,๐๐๐ | ปรับปรุงภูมิทัศน์สองข้าง ทาง | เป็นสถานที่ท่องเที่ยว | สำนักปลัดฯ |
| ๔ | โครงการปรับปรุงภูมิทัศน์บริเวณรอบอ่าง อ่างมะค่าพัฒนา | เพื่อปรับปรุงภูมิทัศน์บริ เวณรอบอ่าง | ประชาชนในตำบลบึง ปรือ | ##### | ๒๐๐,๐๐๐ | ๒๐๐,๐๐๐ | ๒๐๐,๐๐๐ | ๒๐๐,๐๐๐ | เป็นแหล่งท่องเที่ยว | ประชาชนมีรายได้เพิ่มมาก ขึ้น | สำนักปลัดฯ |
| ๕ | โครงการปรับปรุงภูมิทัศน์บริเวณรอบสระ น้ำข้างประปาหมู่บ้าน หมู่ที่ ๗ | เพื่อปรับปรุงภูมิทัศน์บริ เวณบึงบ้านบึงปรือ | ประชาชนในตำบลบึง ปรือ | ##### | ๒๐๐,๐๐๐ | ๒๐๐,๐๐๐ | ๒๐๐,๐๐๐ | ๒๐๐,๐๐๐ | เป็นที่พักผ่อนและออก กำลังกาย | ประชาชนมีสุขภาพแข็งแรง | สำนักปลัดฯ |

| | | | | | | | | | | | |
|---|--|--|---------------------------------------|-------|---------|---------|---------|---------|-------------------------|-------------------------------------|------------|
| ๖ | โครงการปรับปรุงสถานที่ท่องเที่ยว บริเวณ ผาชมพู | เพื่อปรับปรุงภูมิทัศน์บริเวณ ผาชมพู | สถานที่ท่องเที่ยวประจำ ตำบลบึงปรือ | ##### | ๕๐๐,๐๐๐ | ๑๐๐,๐๐๐ | ๑๐๐,๐๐๐ | ๑๐๐,๐๐๐ | ปรับปรุงแหล่งท่องเที่ยว | เพื่อเพิ่มรายได้ให้แก่คนใน ชุมชน | สำนักปลัดฯ |
|---|--|--|---------------------------------------|-------|---------|---------|---------|---------|-------------------------|-------------------------------------|------------|

รายละเอียดโครงการพัฒนา

องค์การบริหารส่วนตำบลบึงปรือ อำเภอเทพารักษ์ จังหวัดนครราชสีมา
ยุทธศาสตร์จังหวัดที่ ๖ ส่งเสริมการปกครองระบอบประชาธิปไตยและความมั่นคงของบ้านเมือง
ข.ยุทธศาสตร์การพัฒนาในเขตจังหวัดนครราชสีมา
ยุทธศาสตร์ที่ ๘ ยุทธศาสตร์ด้านการบริหารจัดการบ้านเมืองที่ดี
๕ .ยุทธศาสตร์การพัฒนาด้านการบริหารจัดการองค์กร
๕.๑ แผนงานการบริหารงานทั่วไป

| ที่ | โครงการ | วัตถุประสงค์ | เป้าหมาย (ผลผลิตโครงการ/กิจกรรม) | งบประมาณและปีที่ผ่านมา | | | | | ตัวชี้วัด (KPI) | ผลที่ค ไ |
|-----|-------------------------------------|---|-------------------------------------|------------------------|---------------|---------------|---------------|---------------|--------------------------------|--|
| | | | | ๒๕๖๖ (บาท) | ๒๕๖๗ (บาท) | ๒๕๖๘ (บาท) | ๒๕๖๙ (บาท) | ๒๕๗๐ (บาท) | | |
| ๑ | ค่าใช้จ่ายแบบประเมินความ พึงพอใจ | เพื่อจำเป็นค่าที่ปรึกษาในการสำรวจ และประเมินความพึงพอใจของผู้รับบริ การจากองค์การบริหารส่วนตำบล | ในตำบลบึงปรือ จำนวน๑ ครั้ง | ๒๕,๐๐๐ | ๒๕,๐๐๐ | ๒๕,๐๐๐ | ๒๕,๐๐๐ | ๒๕,๐๐๐ | สำรวจและประเมินความพึง พอใจ | ทราบถึงจุดอ่อนแ ภาพรวม ของการบริการสา บริหารส่วนตำบล |
| ๒ | ค่าใช้จ่ายในการเลือกตั้ง | เพื่อเป็นค่าใช้จ่ายในการเลือกตั้งสมาชิก สภาองค์การบริหารส่วนตำบล และ นายกองค์การบริหารส่วนตำบล | ค่าตอบแทน | ๑๐๐,๐๐๐ | ๑๐๐,๐๐๐ | ๑๐๐,๐๐๐ | ๑๐๐,๐๐๐ | ๑๐๐,๐๐๐ | ค่าใช้จ่ายการเลือกตั้ง | ค่าตอบแทนคณะ การเลือกตั้ง คณะ การประจำหน่วย ตั้ง คณะกรรมการ สาร ค่าฝึกอบรม สาร ค่าฝึกอบรม างเหมาบริการอื่น |
| ๓ | ค่าใช้จ่ายในการปรับปรุงเว็บ | เพื่อปรับปรุงเว็บไซต์ อบต.บึงปรือให้ | อบต.บึงปรือ | | | | | | ปรับปรุงเว็บไซต์ | เพิ่มช่องทางการติด |

| | | | | | | | | | | |
|---|--|---|---|---------|---------|---------|---------|---------|--|---|
| | ไซด์ อบต.บึงปรือ | ทัน สมัยของโลกยุคปัจจุบัน | | ๒๐,๐๐๐ | ๒๐,๐๐๐ | ๒๐,๐๐๐ | ๒๐,๐๐๐ | ๒๐,๐๐๐ | | ประชาชน |
| ๔ | โครงการอบรมและศึกษาดูงาน เพื่อพัฒนาศักยภาพการปฏิบัติงาน บุคลากรอบต.บึงปรือ, ผู้นำชุมชน กลุ่ม, องค์กรต่างๆ, ในเขตตำบล บึงปรือ | เพื่อพัฒนาศักยภาพบุคลากรในการทำ งานให้มีประสิทธิภาพมากยิ่งขึ้น | ผู้บริหาร สมาชิกอบต. พนักงาน อบต.บึงปรือ ผู้นำชุมชน กลุ่มองค์กร ต่างๆในเขตตำบลบึง ปรือ และผู้ที่มีคำสั่ง | ๖๐๐,๐๐๐ | ๖๐๐,๐๐๐ | ๖๐๐,๐๐๐ | ๖๐๐,๐๐๐ | ๖๐๐,๐๐๐ | พัฒนาศักยภาพบุคลากรใน การ ทำงานให้มีประสิทธิภาพมาก ยิ่งขึ้น | เสริมประสิทธิภาพ |
| ๕ | โครงการฝึกอบรมเสริมสร้างคุณธรรมและ ธรรมจริยธรรม | เพื่อต้องการเสริมสร้างเสริมสร้างคุณ ธรรมจริยธรรม | ผู้บริหาร สมาชิกอบต. พนักงาน อบต.บึงปรือ และผู้ที่มีคำสั่ง | ๒๐,๐๐๐ | ๒๐,๐๐๐ | ๒๐,๐๐๐ | ๒๐,๐๐๐ | ๒๐,๐๐๐ | เสริมสร้างเสริมสร้างคุณธรรม จริยธรรม | พนักงาน ในอบต. อบต.บึงปรือมีคุณ |
| ๖ | โครงการเสริมสร้างประสิทธิภาพการ งานสำหรับผู้บริหารและสมาชิก อบต.บึงปรือ | เพื่อต้องการให้ผู้บริหารและสมาชิก อบต. รับบทบาทหน้าที่ในการปฏิบัติงาน | ผู้บริหาร และสมาชิก สมาชิก อบต. | ๒๐,๐๐๐ | ๒๐,๐๐๐ | ๒๐,๐๐๐ | ๒๐,๐๐๐ | ๒๐,๐๐๐ | ๒๖ คน | ผู้บริหารและสมาชิก หน้าที่ในการปฏิบัติ |
| ๗ | โครงการเสริมสร้างประสิทธิภาพการ สำหรับพนักงานและลูกจ้าง อบต.บึงปรือ | เพื่อต้องการให้พนักงานและลูกจ้าง อบต.รับบทบาทหน้าที่ในการปฏิบัติงาน | พนักงาน อบต.บึงปรือ และผู้ที่มีคำสั่ง | ๒๐,๐๐๐ | ๒๐,๐๐๐ | ๒๐,๐๐๐ | ๒๐,๐๐๐ | ๒๐,๐๐๐ | ๒๔ คน | เพิ่มประสิทธิภาพ และ การให้บริการสาธ |
| ๘ | โครงการวันท้องถิ่นไทย | เพื่อจัดกิจกรรมหรือการจัดนิทรรศการ ในการเผยแพร่ผลงานของหน่วยงาน และการแลกเปลี่ยนเรียนรู้กับหน่วยงาน อื่น ส่วนตำบล | ๑ ครั้ง | ๒๐,๐๐๐ | ๒๐,๐๐๐ | ๒๐,๐๐๐ | ๒๐,๐๐๐ | ๒๐,๐๐๐ | จำนวนผู้เข้า ร่วมโครงการ | ได้เผยแพร่ผลงาน และเกิดการแลกเปลี่ยน เรียนรู้ บริการแก่ประชาชน |
| ๙ | อุดหนุนสาธารณสุขมูลฐาน | เพื่อจ่ายเป็นเงินสมทบการบริการสา ธารณ สุขในการดำเนินงาน ของอาสาสมัคร | อุดหนุนกลุ่ม สาธารณสุข สุขมูลฐานในตำบลบึง ปรือ | ๘๒,๕๐๐ | ๘๒,๕๐๐ | ๘๒,๕๐๐ | ๘๒,๕๐๐ | ๘๒,๕๐๐ | เงินสมทบการบริการ สาธารณสุข | กลุ่มสาธารณสุขมูล บริ การประชาชนแนว ประ |

| | | | | | | | | | | | |
|----|---|---|----------------------------------|---------|---------|---------|---------|---------|---------|---|---|
| | | สาธารณสุข (อสม.) | | | | | | | | | ชาชนในตำบล |
| ๑๐ | วัสดุก่อสร้าง | เพื่อจ่ายเป็นค่าจัดซื้อวัสดุอุปกรณ์ก่อสร้าง | ซ่อมแซมต่อเติม | ๑๒๐,๐๐๐ | ๑๒๐,๐๐๐ | ๑๒๐,๐๐๐ | ๑๒๐,๐๐๐ | ๑๒๐,๐๐๐ | ๑๒๐,๐๐๐ | เช่น ท่อน้ำ อุปกรณ์ประปา ท่อต่างๆ ตะปู ค้อน สี และอื่นๆ ฯลฯ | การปฏิบัติงานเป็น สะดวก และมีประ บริการแก่ประชาชน |
| ๑๑ | ค่าบำรุงรักษาและปรับปรุงที่ดิน และสิ่งก่อสร้าง (ซ่อมแซมไฟฟ้า อาคารหอประชุม และอาคาร หอประชุมและไฟฟ้าสาธารณะ) | เพื่อจ่ายเป็นค่าซ่อมแซมไฟฟ้าอาคาร หอ ประชุม และไฟฟ้าสาธารณะในเขต ตำบล | องค์การบริหารส่วน ตำบลบึงปรือ | ๘๐,๐๐๐ | ๘๐,๐๐๐ | ๘๐,๐๐๐ | ๘๐,๐๐๐ | ๘๐,๐๐๐ | ๘๐,๐๐๐ | ซ่อมแซมไฟฟ้าอาคาร หอประชุม และไฟฟ้าสาธารณะในเขต ตำบล | การปฏิบัติงานเป็น สะดวก และมีประ บริการแก่ประชาชน |
| ๑๒ | ค่าบำรุงรักษาและปรับปรุงที่ดิน และสิ่งก่อสร้าง (ซ่อมแซมเสียง ตามสายในหมู่บ้านตำบลบึงปรือ) | เพื่อจ่ายเป็นค่าซ่อมแซมเสียงตามสาย ในเขตตำบล | องค์การบริหารส่วน ตำบลบึงปรือ | ๕๐,๐๐๐ | ๕๐,๐๐๐ | ๕๐,๐๐๐ | ๕๐,๐๐๐ | ๕๐,๐๐๐ | ๕๐,๐๐๐ | ซ่อมแซมเสียงตามสาย ในเขตตำบล | การปฏิบัติงานเป็น สะดวก และมีประ บริการแก่ประชาชน |
| ๑๓ | โครงการให้ความรู้เกี่ยวกับการ จัดทำแผนพัฒนาท้องถิ่น และแผนชุมชน | เพื่อส่งเสริมให้ประชาชนมีส่วนร่วม ร่วมแสดงความคิดเห็นและร่วม ในกิจกรรมขององค์กรปกครอง ส่วนท้องถิ่น | ประชาชนในตำบล บึงปรือ | ๔๐,๐๐๐ | ๔๐,๐๐๐ | ๔๐,๐๐๐ | ๔๐,๐๐๐ | ๔๐,๐๐๐ | ๔๐,๐๐๐ | จำนวนผู้เข้า ร่วมโครงการ | ประชาชนมีส่วนร่วม เห็นและร่วมในกิจ ปกครองส่วนท้องถิ่น |
| ๑๔ | จัดทำแผนที่ภาษีตำบลบึงปรือ | เพื่อจัดทำแผนที่ภาษีในตำบลบึงปรือให้ มี ประสิทธิภาพมากที่สุด | องค์การบริหารส่วน ตำบลบึงปรือ | ๕๕๐,๐๐๐ | ๒๐๐,๐๐๐ | ๕๕๐,๐๐๐ | ๒๐๐,๐๐๐ | ๒๐๐,๐๐๐ | ๒๐๐,๐๐๐ | ในการเก็บมีประสิทธิภาพมาก ขึ้น | จัดทำแผนที่ภาษี ประ สิทธิภาพมาก |
| ๑๕ | จัดเก็บภาษีเคลื่อนที่ ประจำปี | เพื่อออกให้บริการประชาชนในการจัด เก็บภาษี | องค์การบริหารส่วน ตำบลบึงปรือ | ๒๐,๐๐๐ | ๒๐,๐๐๐ | ๒๐,๐๐๐ | ๒๐,๐๐๐ | ๒๐,๐๐๐ | ๒๐,๐๐๐ | ในการเก็บมีประสิทธิภาพมาก ขึ้น | เพื่อการจัดเก็บมี |
| ๑๖ | เงินอุดหนุนค่าใช้จ่ายสนับสนุน การดำเนินงานอาสาสมัครสภา | เพื่อจ่ายให้แก่อาสาสมัครสาธารณสุข ประจำหมู่บ้าน (อสม.) ที่มีสิทธิได้รับ | อสม.ประจำหมู่บ้าน ในตำบล | ๔๕,๐๐๐ | ๔๕,๐๐๐ | ๔๕,๐๐๐ | ๔๕,๐๐๐ | ๔๕,๐๐๐ | ๔๕,๐๐๐ | อสม.๗๕ คน | อสม. ประจำตำบล |

| | | | | | | | | | | | |
|----|--|--|----------------------------------|-----------|-----------|-----------|-----------|-----------|-----------|---|---|
| | ธารณะสุขประจำหมู่บ้าน(อสม.) เชิงรุก | ค่าป่วยการคนละ ๖๐๐ บาทต่อเดือน | | | | | | | | | |
| ๑๗ | เงินอุดหนุนสำหรับสนับสนุน การพัฒนาคุณภาพการให้บริการ ด้านสาธารณสุขของสถานีอนามัย ที่ถ่ายโอนให้แก่องค์กรปกครอง ส่วนท้องถิ่น | เพื่อการพัฒนาคุณภาพด้านสาธารณสุข | องค์กรปกครองส่วน ท้องถิ่น | ๑,๐๐๐,๐๐๐ | ๑,๐๐๐,๐๐๐ | ๑,๐๐๐,๐๐๐ | ๑,๐๐๐,๐๐๐ | ๑,๐๐๐,๐๐๐ | ๑,๐๐๐,๐๐๐ | อบต.บึงปรือ | ประชาชนในตำบล |
| ๑๘ | โครงการส่งเสริม สนับสนุน การ จัดทำแผนชุมชน และกิจกรรม สนับสนุน การจัดประชุมประชา คมแผนชุมชน | เพื่อพัฒนาชุมชน และพัฒนาผู้นำ ชุมชน สร้างเครือข่ายองค์กรชุมชนและ สนับสนุน การขับเคลื่อนแผนชุมชน แบบบูรณาการเพื่อนำข้อมูลมาจัดทำ แผนพัฒนาท้องถิ่น | องค์การบริหารส่วน ตำบลบึงปรือ | ๒๐,๐๐๐ | ๒๐,๐๐๐ | ๒๐,๐๐๐ | ๒๐,๐๐๐ | ๒๐,๐๐๐ | ๒๐,๐๐๐ | ทั้ง ๑๑ หมู่บ้าน | พัฒนาชุมชน และ ชุมชน สร้างเครือข่าย และ สนับสนุน การขับเคลื่อน แบบบูรณาการเพื่อ แผนพัฒนาท้องถิ่น |
| ๑๙ | โครงการปกป้องสถาบัน สำคัญของชาติ | เพื่อสร้างจิตสำนึก | ในตำบลบึงปรือ ทุกหมู่บ้าน | ๕๐,๐๐๐ | ๕๐,๐๐๐ | ๕๐,๐๐๐ | ๕๐,๐๐๐ | ๕๐,๐๐๐ | ๕๐,๐๐๐ | สร้างจิตสำนึกและค่านิยมโดย โดยชุมชนและมวลชนสัมพันธ์ เพื่อสร้างความจงรัก ภักดีต่อสถาบันพระมหากษัตริย์ | ประชาชนในตำบล ต่อสถาบันพระมหากษัตริย์ |
| ๒๐ | โครงการอบรมคุณธรรมและจริยธรรมในการ ต่อต้าน ทุจริตแก่ผู้บริหารสมาชิกพนักงานองค์การ บริหาร ส่วนตำบลบึงปรือ | เพื่อต่อต้านการทุจริตทุกรูปแบบ | องค์การบริหารส่วน ตำบลบึงปรือ | ๒๐,๐๐๐ | ๒๐,๐๐๐ | ๒๐,๐๐๐ | ๒๐,๐๐๐ | ๒๐,๐๐๐ | ๒๐,๐๐๐ | ผู้เข้ารับการอบรม | เพื่อสร้างจิตสำนึกใ ด้านทุจริตทุกรูปแบบ |
| ๒๑ | โครงการเสริมสร้างค่าความซื่อสัตย์สุจริตและ ปลูก ฝังทัศนคติ วัฒนธรรมที่ดีในการต่อต้านการ ทุจริต | เพื่อสร้างจิตสำนึกและสร้างทัศนคติให้แก่ ผู้บริหาร สมาชิก พนักงาน อบต.บึงปรือ | องค์การบริหารส่วน ตำบลบึงปรือ | ๒๐,๐๐๐ | ๒๐,๐๐๐ | ๒๐,๐๐๐ | ๒๐,๐๐๐ | ๒๐,๐๐๐ | ๒๐,๐๐๐ | ผู้เข้ารับการอบรม | เพื่อสร้างทัศนคติใ ด้านการทุจริต |
| ๒๒ | โครงการส่งเสริมการสร้างอาชีพสร้างรายได้ตาม แนว | เพื่อเพิ่มรายได้ให้แก่ประชาชนในตำบล | องค์การบริหารส่วน | ๒๐,๐๐๐ | ๒๐,๐๐๐ | ๒๐,๐๐๐ | ๒๐,๐๐๐ | ๒๐,๐๐๐ | ๒๐,๐๐๐ | ผู้เข้าร่วมการอบรม | เพื่อเพิ่มรายได้ |

| | | | | | | | | | | | |
|----|---------------------------------|--|-------------|--------|--------|--------|--------|--------|---------------|--|--|
| | เศรษฐกิจพอเพียง | บึงปรือ | ตำบลบึงปรือ | | | | | | | | |
| ๒๓ | โครงการสายใยรักสัมพันธ์ครอบครัว | เพื่อสานสัมพันธ์ครอบครัวให้แน่นแฟ้นมากขึ้น | ตำบลบึงปรือ | ๑๐,๐๐๐ | ๑๐,๐๐๐ | ๑๐,๐๐๐ | ๑๐,๐๐๐ | ๑๐,๐๐๐ | จำนวนครอบครัว | เพื่อสานสัมพันธ์ครอบครัวให้แน่นแฟ้นมากขึ้น | |

| รายละเอียดโครงการพัฒนา | | | | | | | | | | | |
|--|--|---|---|------------------------|---------------|---------------|---------------|---------------|-------------------------|---|-----------------------|
| องค์การบริหารส่วนตำบลบึงปรือ อำเภอเทพารักษ์ จังหวัดนครราชสีมา | | | | | | | | | | | |
| ก.ยุทธศาสตร์จังหวัดที่ ๔ พัฒนาสังคมคุณภาพที่ทั่วถึงและยั่งยืนเพื่อสู่การเป็นเมืองน่าอยู่ | | | | | | | | | | | |
| ข.ยุทธศาสตร์การพัฒนาในเขตจังหวัดนครราชสีมา | | | | | | | | | | | |
| ยุทธศาสตร์ที่ ๗ ยุทธศาสตร์ด้านการพัฒนาการท่องเที่ยว ศาสนา-วัฒนธรรม ประเพณี | | | | | | | | | | | |
| ๖ ยุทธศาสตร์การพัฒนาด้านศิลปวัฒนธรรม จารีตประเพณีและภูมิปัญญาท้องถิ่น | | | | | | | | | | | |
| ๖.๑ แผนงานศาสนาและวัฒนธรรมและนันทนาการ | | | | | | | | | | | |
| ที่ | โครงการ | วัตถุประสงค์ | เป้าหมาย (ผลผลิตโครงการ/กิจกรรม) | งบประมาณและปีที่ผ่านมา | | | | | ตัวชี้วัด (KPI) | ผลที่คาดว่าจะได้รับ | หน่วยงาน รับผิดชอบ |
| | | | | ๒๕๖๖ (บาท) | ๒๕๖๗ (บาท) | ๒๕๖๘ (บาท) | ๒๕๖๙ (บาท) | ๒๕๗๐ (บาท) | | | |
| ๑ | ค่าใช้จ่ายในพิธีศาสนา ประเพณี รัฐพิธี และการจัดกิจกรรมทางการศึกษา | เพื่อจัดซื้อวัสดุอุปกรณ์ในพิธีศาสนา ประเพณี รัฐพิธี และการจัดกิจกรรมทางการศึกษา | พิธีศาสนา ประเพณี รัฐพิธี และการจัดกิจกรรมทางการศึกษา | ๘๐,๐๐๐ | ๘๐,๐๐๐ | ๘๐,๐๐๐ | ๘๐,๐๐๐ | ๘๐,๐๐๐ | ผลสำเร็จของงาน | การบริหารงานราชการมีประสิทธิภาพมากยิ่งขึ้น | กองศึกษา |
| ๓ | โครงการงานรัฐพิธี “เฉลิมพระชนมพรรษาพระบาทสมเด็จพระวชิรเกล้าเจ้าอยู่หัว รัชกาลที่๑๐ | เพื่อจัดงานเฉลิมพระเกียรติพระบาทสมเด็จพระเจ้าอยู่หัว | อบต.ร่วมกับ อ.เทพารักษ์ | ๒๐,๐๐๐ | ๒๐,๐๐๐ | ๒๐,๐๐๐ | ๒๐,๐๐๐ | ๒๐,๐๐๐ | จำนวนผู้เข้าร่วมกิจกรรม | จัดงานรัฐพิธีวันเฉลิมพระชนมพรรษาพระบาทสมเด็จพระเจ้าอยู่หัว ของอำเภอเทพารักษ์ เป็นไปด้วยความเรียบร้อย เกียรติและถูกต้องตามราชประเพณี | กองศึกษา |

| | | | | | | | | | | | | |
|---|--|---|-------------------------|--------|--------|--------|--------|--------|-------------------------|---|---------------------|--|
| | | | | | | | | | | | เพ็ญหรือประเพณีนิยม | |
| ๔ | โครงการงานรัฐพิธี วันเฉลิมพระชนมพรรษาสมเด็จพระนางเจ้าสิริกิติ์ พระบรมราชินีนาถบรมราชชนนีพันปีหลวง | เพื่อจัดงานเฉลิมพระเกียรติสมเด็จพระนางเจ้าสิริกิติ์ พระบรมราชินีนาถ | อบต.ร่วมกับ อ.เทพารักษ์ | ๑๕,๐๐๐ | ๑๕,๐๐๐ | ๑๕,๐๐๐ | ๑๕,๐๐๐ | ๑๕,๐๐๐ | จำนวนผู้เข้าร่วมกิจกรรม | จัดงานเฉลิมพระเกียรติสมเด็จพระนางเจ้าสิริกิติ์ พระบรมราชินีนาถ | กองศึกษา | |
| ๕ | โครงการประเพณีบวงสรวงท้าวสุรนารีองค์ประอ้าเภอเทพารักษ์ จังหวัดนครราชสีมา | เพื่อสวดตีวีรกรรมอันกล้าหาญของ ท้าวท้าวสุรนารี | อบต.ร่วมกับ อ.เทพารักษ์ | ๕๐,๐๐๐ | ๕๐,๐๐๐ | ๕๐,๐๐๐ | ๕๐,๐๐๐ | ๕๐,๐๐๐ | จำนวนผู้เข้าร่วมกิจกรรม | สวดตีวีรกรรมอันกล้าหาญของ ท้าวท้าวสุรนารี | กองศึกษา | |
| ๖ | โครงการถวายบังคมพระบรมราชานุสาวรีย์พระบาทสมเด็จพระปรมินทรมหาฟ้าหลวงองค์พระจุลจอมเกล้าเจ้าอยู่หัว รัชกาลที่ ๕ | เพื่อจัดงานเฉลิมพระเกียรติ | อบต.ร่วมกับ อ.เทพารักษ์ | ๖๐,๐๐๐ | ๖๐,๐๐๐ | ๖๐,๐๐๐ | ๖๐,๐๐๐ | ๖๐,๐๐๐ | จำนวนผู้เข้าร่วมกิจกรรม | จัดงานเฉลิมพระเกียรติพระบาทสมเด็จพระเจ้าอยู่หัวภูมิพลอดุลยเดช สมเด็จพระนางเจ้าพระบรมราชินีนาถ และสมเด็จพระเจ้าอยู่หัวมหาวชิราลงกรณบดินทรเทพยวรางกูร | สำนักปลัด | |
| ๗ | โครงการงานรัฐพิธี วันเฉลิมพระชนมพรรษาสมเด็จพระนางเจ้าสุทิดา พัชรสุธาพิมลลักษณพระบรมราชินี | เพื่อจัดงานเฉลิมพระเกียรติสมเด็จพระราชินี | อบต.ร่วมกับ อ.เทพารักษ์ | ๒๐,๐๐๐ | ๒๐,๐๐๐ | ๒๐,๐๐๐ | ๒๐,๐๐๐ | ๒๐,๐๐๐ | จำนวนผู้เข้าร่วมกิจกรรม | จัดงานเฉลิมพระเกียรติสมเด็จพระบรมราชินี | กองศึกษา | |
| ๘ | โครงการวันคล้ายวันเฉลิมพระชนมพรรษา พระบาทสมเด็จพระบรมชนกาธิเบศร มหาภูมิพลอดุลยเดชมหาราช บรมนาถบพิตร | เพื่อจัดงานเฉลิมพระเกียรติ | อบต.ร่วมกับ อ.เทพารักษ์ | ๒๐,๐๐๐ | ๒๐,๐๐๐ | ๒๐,๐๐๐ | ๒๐,๐๐๐ | ๒๐,๐๐๐ | จำนวนผู้เข้าร่วมกิจกรรม | จัดงานเฉลิมพระเกียรติสมเด็จพระบรมราชินี | กองศึกษา | |

| | | | | | | | | | | | |
|--|--|----------------------------|----------------------------|--------|--------|--------|--------|--------|-----------------------------|-----------------------|----------|
| | มหाराชบรมนาถบพิตร (วันชาติ) | | | | | | | | | | |
| | โครงการเทิดทูนพระเกียรติกุณ พระบาทสมเด็จพระบรมชนกาธิ เบศร มหาภูมิพลอดุลยเดชมหาราช บรมนาถบพิตร รัชกาลที่ ๙ | เพื่อจัดงานเฉลิมพระเกียรติ | อบต.ร่วมกับ อ.เทพารักษ์ | ๒๐,๐๐๐ | ๒๐,๐๐๐ | ๒๐,๐๐๐ | ๒๐,๐๐๐ | ๒๐,๐๐๐ | จำนวนผู้เข้า ร่วมกิจกรรม | จัดงานเฉลิมพระเกียรติ | กองศึกษา |

รายละเอียดโครงการพัฒนา

แบบผ. ๑

ก.ยุทธศาสตร์จังหวัดที่ ๔ พัฒนาสังคมคุณภาพที่ทั่วถึงและยั่งยืนเพื่อสู่การเป็นเมืองน่าอยู่

ข.ยุทธศาสตร์การพัฒนาในเขตจังหวัดนครราชสีมา

ยุทธศาสตร์ที่ ๗ ยุทธศาสตร์ด้านการพัฒนาการท่องเที่ยว ศาสนา-วัฒนธรรม ประเพณี

๖ ยุทธศาสตร์การพัฒนาด้านศิลปวัฒนธรรม จารีตประเพณีและภูมิปัญญาท้องถิ่น

๖.๒ การอนุรักษ์ศิลปวัฒนธรรม จารีตประเพณีและภูมิปัญญาท้องถิ่น

| ที่ | โครงการ | วัตถุประสงค์ | เป้าหมาย (ผลผลิตโครงการ/กิจกรรม) | งบประมาณแลปีที่ผ่านมา | | | | | ตัวชี้วัด (KPI) | ผลที่คาดว่าจะ ได้รับ | หน่วยงาน รับผิดชอบ |
|-----|--|--|-------------------------------------|-----------------------|---------------|---------------|---------------|---------------|--------------------|--|-----------------------|
| | | | | ๒๕๖๖ (บาท) | ๒๕๖๗ (บาท) | ๒๕๖๘ (บาท) | ๒๕๖๙ (บาท) | ๒๕๗๐ (บาท) | | | |
| ๑ | โครงการจัดงานสืบสานวัฒนธรรม ประเพณีลอยกระทง | เพื่อจัดกิจกรรมในการสืบ สานวัฒน ธรรมประเพณีลอยกระทงให้คง | ประชาชน ตำบลบึงปรือ | ๑๐๐,๐๐๐ | ๑๐๐,๐๐๐ | ๑๐๐,๐๐๐ | ๑๐๐,๐๐๐ | ๑๐๐,๐๐๐ | ผู้เข้าร่วม | ได้สืบสานประเพณีลอยกระทงและ เกิดความสามัคคีในการทำกิจกรรม | กองศึกษา |

| | | อยู่ สืบไป | | | | | | | | กิจกรรม | ร่วมกันของประชาชน | |
|---|---|--|-----------------------------|---------|---------|---------|---------|---------|---------------------------------|--|-------------------|--|
| ๒ | โครงการจัดงานสืบสานวัฒนธรรม ประเพณีสงกรานต์และสืบทอดจารีต | เพื่อจัดกิจกรรมในการสืบ สานวัฒนธรรมประเพณีสงกรานต์ให้คง อยู่ | ประชาชน ตำบลบึงปรือ | ๑๐๐,๐๐๐ | ๑๐๐,๐๐๐ | ๑๐๐,๐๐๐ | ๑๐๐,๐๐๐ | ๑๐๐,๐๐๐ | จำนวน ผู้เข้าร่วม | ได้สืบสานประเพณีสงกรานต์และ เกิดความสามัคคีในการทำกิจกรรม | กองศึกษา | |
| ๓ | โครงการจัดงานสืบสานอนุรักษ์ วัฒนธรรมขนบธรรมเนียมประเพณี แห่เทียนพรรษา | เพื่อจัดกิจกรรมในการสืบ สานวัฒนธรรมประเพณีแห่เทียนพรรษา ให้ คงอยู่สืบไป | ประชาชน ตำบลบึงปรือ | ๕๐,๐๐๐ | ๕๐,๐๐๐ | ๕๐,๐๐๐ | ๕๐,๐๐๐ | ๕๐,๐๐๐ | จำนวน ผู้เข้าร่วม กิจกรรม | ได้สืบสานประเพณีแห่เทียนพรรษา และ เกิดความสามัคคีในการทำกิจกรรม ร่วมกันของประชาชน | กองศึกษา | |
| ๔ | โครงการ ชมพระอาทิตย์ตกดิน ช่องเขาขาด ณ ดอยเจดีย์ | เพื่อจัดกิจกรรมในการสืบ สานวัฒนธรรมประเพณีชมพระอาทิตย์ตก ดิน ให้คงอยู่สืบไป | ประชาชน ในอำเภอเทพารักษ์ | ๒๕๐,๐๐๐ | ๒๕๐,๐๐๐ | ๒๕๐,๐๐๐ | ๒๕๐,๐๐๐ | ๒๕๐,๐๐๐ | จำนวน ผู้เข้าร่วม กิจกรรม | ได้สืบสานประเพณีชมพระอาทิตย์ตก ดิน และเกิดความสามัคคีในการทำ กิจกรรม ร่วมกันของประชาชน | กองศึกษา | |
| ๕ | โครงการปิดทองหลังพระ | เพื่อสืบสานแนวพระราชดำริ | ประชาชน ตำบลบึงปรือ | ๕๐๐,๐๐๐ | ๕๐๐,๐๐๐ | ๕๐๐,๐๐๐ | ๕๐๐,๐๐๐ | ๕๐๐,๐๐๐ | จำนวน ผู้เข้าร่วม กิจกรรม | ได้สืบสานแนวพระราชดำริ และเกิดความสามัคคีในการทำ กิจกรรม ร่วมกันของประชาชน | กองศึกษา | |

รายละเอียดโครงการพัฒนา

แบบผ. ๐๒

องค์การบริหารส่วนตำบลบึงปรือ อำเภเทพารักษ์ จังหวัดนครราชสีมา
 ก.ยุทธศาสตร์จังหวัดที่ ๖ ส่งเสริมการปกครองระบอบประชาธิปไตยและความมั่นคงของ
 ข.ยุทธศาสตร์การพัฒนาในเขตจังหวัดนครราชสีมา
 ยุทธศาสตร์ที่ ๙ ยุทธศาสตร์ด้านการรักษาความปลอดภัยในชีวิตและ
 ทรัพย์สิน
 ๗ .ยุทธศาสตร์การพัฒนาการกีฬาและนันทนาการและยาเสพติด
 ๗.๑ แผนงานศาสนาและวัฒนธรรมและนันทนาการ

| ที่ | โครงการ | วัตถุประสงค์ | เป้าหมาย (ผลผลิตโครงการ/กิจกรรม) | งบประมาณและปีที่ผ่านมา | | | | | ตัวชี้วัด (KPI) | ผลที่คาดว่าจะ ได้รับ | หน่วยงานที่ รับผิดชอบ |
|-----|--|--|-------------------------------------|------------------------|---------------|---------------|---------------|---------------|-------------------------------------|---|--------------------------|
| | | | | ๒๕๖๖ (บาท) | ๒๕๖๗ (บาท) | ๒๕๖๘ (บาท) | ๒๕๖๙ (บาท) | ๒๕๗๐ (บาท) | | | |
| ๑ | โครงการป้องกันและแก้ไขปัญหา ยาเสพติด | เพื่อจัดกิจกรรมรณรงค์ให้เยาวชน และประชาชนห่างไกลยาเสพติด | ๑ ครั้ง เยาวชนในตำบลบึง ปรือ | ๒๐๐๐๐ | ๒๐,๐๐๐ | ๒๐,๐๐๐ | ๒๐,๐๐๐ | ๒๐,๐๐๐ | จำนวนผู้ ติดยาเสพ ติด ลดลง | ประชาชนมีความเข้มแข็งและมีส่วน ร่วมในการป้องกันและแก้ไขปัญหา ยาเสพติด | สำนักปลัด ฯ |
| ๒ | โครงการรู้จักสามัคคีสร้างความสุข อย่างยั่งยืน | เพื่อจัดกิจกรรมในการสร้างความ สุขอย่างยั่งยืนให้แก่ชุมชนใน ตำบลหินดาด | ประชาชน ในตำบลบึงปรือ | ๒๐๐๐๐ | ๒๐,๐๐๐ | ๒๐,๐๐๐ | ๒๐,๐๐๐ | ๒๐,๐๐๐ | จำนวนผู้ เข้าร่วมกิจ กรรม | คนในชุมชนได้ทำกิจกรรมร่วมกัน เกิดความสามัคคีในชุมชน | สำนักปลัด ฯ |
| ๓ | โครงการเข้าค่ายสร้างภูมิคุ้มกัน ให้กับ เด็กและเยาวชน | เพื่อจัดกิจกรรมให้กับเด็กและ เยาวชนได้เรียนรู้ตามมาตรฐาน ต่างๆและนำไปปฏิบัติ | เด็กและเยาวชน ในตำบลบึงปรือ | ๒๐๐๐๐ | ๒๐,๐๐๐ | ๒๐,๐๐๐ | ๒๐,๐๐๐ | ๒๐,๐๐๐ | จำนวนผู้ เข้าร่วม โครงการ | เด็กและเยาวชนได้ร่วมทำกิจกรรม กับผู้ปกครองเกิดความรักความเข้าใจ ชุมชนเกิดความเข้มแข็ง | สำนักปลัด ฯ |

รายละเอียดโครงการพัฒนา

แบบผ. ๐๒

องค์การบริหารส่วนตำบลบึงปรือ อำเภเทพารักษ์ จังหวัดนครราชสีมา
 ก.ยุทธศาสตร์จังหวัดที่ ๖ ส่งเสริมการปกครองระบอบประชาธิปไตยและความมั่นคงของ
 ข.ยุทธศาสตร์การพัฒนาในเขตจังหวัดนครราชสีมา
 ยุทธศาสตร์ที่ ๙ ยุทธศาสตร์ด้านการรักษาความปลอดภัยในชีวิตและทรัพย์สิน
 ๗ .ยุทธศาสตร์การพัฒนาการกีฬาและนันทนาการและยาเสพติด

๗.๒ แผนงานศาสนาและวัฒนธรรมและนันทนาการ

| ที่ | โครงการ | วัตถุประสงค์ | เป้าหมาย (ผลผลิตโครงการ/กิจกรรม) | งบประมาณแลปีที่ผ่านมา | | | | | ตัวชี้วัด (KPI) | ผลที่คาดว่าจะ ได้รับ | หน่วยงานที่ รับผิดชอบ |
|-----|---|--|-------------------------------------|-----------------------|---------------|---------------|---------------|---------------|---|---|--------------------------|
| | | | | ๒๕๖๖ (บาท) | ๒๕๖๗ (บาท) | ๒๕๖๘ (บาท) | ๒๕๖๙ (บาท) | ๒๕๗๐ (บาท) | | | |
| ๑ | จัดซื้อวัสดุ อุปกรณ์การกีฬาให้ แก่มุ่บ้านในตำบลบึงปรือ | เพื่อให้เยาวชนและประชาชนได้ รู้จักการการใช้เวลาว่างให้เป็นประ โยชน์ห่างไกลจากยาเสพติด เพื่อให้ประชาชนมีสุขภาพร่างกาย ที่แข็งแรงมีการพัฒนาทั้งทางด้าน ร่างกาย จิตใจ อารมณ์และสังคม ในทางที่ดี | (ทุกหมู่บ้าน) | ๘๐,๐๐๐ | ๘๐,๐๐๐ | ๘๐,๐๐๐ | ๘๐,๐๐๐ | ๘๐,๐๐๐ | จำนวนหมู่ บ้านที่ ได้รับ อุปกรณ์ กีฬา | เยาวชนและประชาชนได้ใช้เวลาว่างให้ เป็นประโยชน์ ห่างไกลจากยาเสพติด ร่างกาย จิตใจ อารมณ์ และสังคมได้รับ การพัฒนาในทางที่ดีขึ้น | กองศึกษา ฯ |
| ๒ | โครงการจัดการแข่งขันกีฬาด้าน | เพื่อสร้างความสามัคคี และให้ชาว | ประชาชนในตำบลบึง | | | | | | จำนวน | ประชาชนตำบลหันดาดมีสุขภาพที่ | กองศึกษา |

| | | | | | | | | | | | |
|---|---|--|-----------------|---------|---------|---------|---------|---------|---------------------------------|--|---------------|
| | ยา เสพติดตำบลงบึงปรือ | ตำบลงบึงปรือมีสุขภาพพลานามัย ที่สมบูรณ์และแข็งแรงปราศจาก โรคภัยไข้เจ็บและปลอดภัยเสพติด | ปรือ | ๒๖๐,๐๐๐ | ๒๖๐,๐๐๐ | ๒๖๐,๐๐๐ | ๒๖๐,๐๐๐ | ๒๖๐,๐๐๐ | ผู้เข้าร่วม โครงการ | แข็งแรง ได้ใช้เวลาว่างให้เป็นประโยชน์ และห่างไกลจากยาเสพติด | ๑ |
| ๓ | สนับสนุนงบประมาณในการ แข่งขัน กีฬาระดับตำบลงบึงปรือ,อำเภอ และจังหวัด | เพื่อส่งเสริมให้เยาวชนได้มีพัฒนา ด้านร่างกายมากขึ้น | ของ อบต.บึงปรือ | ๙๐,๐๐๐ | ๙๐,๐๐๐ | ๙๐,๐๐๐ | ๙๐,๐๐๐ | ๙๐,๐๐๐ | จำนวน ผู้เข้าร่วม โครงการ | ประชาชนในตำบลมีสุขภาพพลานามัย ที่แข็งแรง | กองศึกษา ๑ |

รายละเอียดโครงการพัฒนา

องค์การบริหารส่วนตำบลงบึงปรือ อำเภอเทพารักษ์ จังหวัดนครราชสีมา

ก.ยุทธศาสตร์จังหวัดที่ ๕ พัฒนาทรัพยากรธรรมชาติและสิ่งแวดล้อม และการบริหารจัดการน้ำอย่างบูรณาการ

ข.ยุทธศาสตร์การพัฒนาในเขตจังหวัดนครราชสีมา

ยุทธศาสตร์ที่ ๑๐ ยุทธศาสตร์ด้านการอนุรักษ์ทรัพยากรธรรมชาติและสิ่งแวดล้อม

๘.ยุทธศาสตร์การพัฒนาด้านการอนุรักษ์ทรัพยากรธรรมชาติและสิ่งแวดล้อม

๘.๑ แผนงานเกษตร

| ที่ | โครงการ | วัตถุประสงค์ | เป้าหมาย (ผลผลิตโครงการ/กิจกรรม) | งบประมาณและปีที่ผ่านมา | | | | | ตัวชี้วัด (KPI) | ผลที่คาดว่าจะ ได้รับ | ท |
|-----|--------------------------------|---|-------------------------------------|------------------------|---------------|---------------|---------------|---------------|-----------------------------|---------------------------------------|-----|
| | | | | ๒๕๖๖ (บาท) | ๒๕๖๗ (บาท) | ๒๕๖๘ (บาท) | ๒๕๖๙ (บาท) | ๒๕๗๐ (บาท) | | | |
| ๑ | โครงการปลูกป่าเฉลิมพระเกียรติฯ | เพื่อจัดกิจกรรมในการปลูกป่า พื้นที่สาธารณะประโยชน์ของชุมชน | พื้นที่ ตำบลงบึงปรือ | ๓๐,๐๐๐ | ๓๐,๐๐๐ | ๓๐,๐๐๐ | ๓๐,๐๐๐ | ๓๐,๐๐๐ | จำนวนผู้เข้า ร่วมโครงการ | ป่าเพิ่มมากขึ้น สิ่งแวดล้อม ดีขึ้น | ส่า |
| ๒ | โครงการปลูกหญ้าแฝกตามแนว | เพื่อจัดกิจกรรมในการปลูกหญ้าแฝก | พื้นที่ | | | | | | จำนวนผู้เข้า | ป่าชุมชนเพิ่มมากขึ้น สิ่งแวดล้อม | ส่า |

แผนพัฒนาท้องถิ่น(๒๕๖๖ - ๒๕๗๐) เปลี่ยนแปลง ครั้งที่ ๑/๒๕๖๖

| | | | | | | | | | | | |
|---|---|--|--|--------|--------|--------|--------|--------|---|---|----|
| | พระ ราชดำริ | พื้นที่เสี่ยงและลาดชัน | ตำบลบึงปรือ | ๒๐,๐๐๐ | ๒๐,๐๐๐ | ๒๐,๐๐๐ | ๒๐,๐๐๐ | ๒๐,๐๐๐ | รวมโครงการ | ดีขึ้น | |
| ๓ | โครงการรณรงค์ปลูกป่าชุมชน | เพื่อประชาสัมพันธ์การรักษาป่าและ ร่วมกันปลูกป่าชุมชน | ๑ ครั้ง ป่าชุมชนในตำบล | ๒๐,๐๐๐ | ๒๐,๐๐๐ | ๒๐,๐๐๐ | ๒๐,๐๐๐ | ๒๐,๐๐๐ | จำนวนผู้เข้า ร่วมโครงการ | ประชาชนตระหนักถึงการอนุรักษ์ สิ่งแวดล้อมและร่วมกันปลูกป่าชุมชน | สำ |
| ๔ | โครงการอาสาพิทักษ์สิ่งแวดล้อม | ประชาชนมีส่วนร่วมในการเฝ้าระวัง ป้องกันรักษาทรัพยากรธรรมชาติ และสังเกตพฤติกรรมการจุดไฟ ทำลายป่า | ๕๐ คน | ๕๐,๐๐๐ | ๕๐,๐๐๐ | ๕๐,๐๐๐ | ๕๐,๐๐๐ | ๕๐,๐๐๐ | จำนวนผู้เข้า ร่วมโครงการ | ทรัพยากรธรรมชาติได้รับการดูแล รักษาและเฝ้าระวังการทำลาย | สำ |
| ๕ | โครงการร้วัดและสอบเขตที่ สาธารณะประโยชน์ | เพื่อทราบอาณาเขตที่สาธารณะ ประโยชน์และสามารถจัดสรรให้ ประชาชนที่ยากจนได้ทำกิน | ทุกหมู่บ้านที่มีที่ สาธารณะ ประโยชน์ | ๗๐,๐๐๐ | ๗๐,๐๐๐ | ๗๐,๐๐๐ | ๗๐,๐๐๐ | ๗๐,๐๐๐ | ทราบแนวเขต | ลดปัญหาการลุกลามและการบุกรุก ที่สาธารณะประโยชน์ | สำ |
| ๖ | โครงการอนุรักษ์พันธุกรรมพืชอัน เนื่องมาจากพระราชดำริ | เพื่อดำเนินงานปกป้องทรัพยากร ท้องถิ่น | พื้นที่ ตำบลบึงปรือ | ๙๐,๐๐๐ | ๙๐,๐๐๐ | ๙๐,๐๐๐ | ๙๐,๐๐๐ | ๙๐,๐๐๐ | ดำเนินงานปกป้อง ทรัพยากร ท้องถิ่น | เพื่อเป็นฐานข้อมูลเกี่ยวกับพันธุกรรม พืช | สำ |
| ๗ | โครงการสำรวจ และรวบรวม พันธุกรรมพืช | เพื่อเป็นคำตอบแทนในการออกสำ รวจ | พื้นที่ ตำบลบึงปรือ | ๒๐,๐๐๐ | ๒๐,๐๐๐ | ๒๐,๐๐๐ | ๒๐,๐๐๐ | ๒๐,๐๐๐ | จำนวนผู้เข้าร่วม กิจกรรม | รวบรวมพันธุ์พืชในเขตตำบลบึงปรือ | สำ |

รายละเอียดโครงการพัฒนา

องค์การบริหารส่วนตำบลบึงปรือ อำเภอเทพารักษ์ จังหวัดนครราชสีมา

ก.ยุทธศาสตร์จังหวัดที่ ๕ พัฒนาทรัพยากรธรรมชาติและสิ่งแวดล้อม และการบริหารจัดการน้ำอย่างบูรณาการ

ข.ยุทธศาสตร์การพัฒนาในเขตจังหวัดนครราชสีมา

ยุทธศาสตร์ที่ ๑๐ ยุทธศาสตร์ด้านการอนุรักษ์ทรัพยากรธรรมชาติและสิ่งแวดล้อม

๘. ยุทธศาสตร์การพัฒนาด้านการอนุรักษ์ทรัพยากรธรรมชาติและสิ่งแวดล้อม

๘.๒ แนวทางการพัฒนา การบริหารจัดการขยะ

| ที่ | โครงการ | วัตถุประสงค์ | เป้าหมาย (ผลผลิตโครงการ/กิจกรรม) | งบประมาณและปีที่ผ่านมา | | | | | ตัวชี้วัด (KPI) | ผลที่คาดว่าจะ ได้รับ | ท |
|-----|---|--|-------------------------------------|------------------------|---------------|---------------|---------------|---------------|-------------------------|--|---|
| | | | | ๒๕๖๖ (บาท) | ๒๕๖๗ (บาท) | ๒๕๖๘ (บาท) | ๒๕๖๙ (บาท) | ๒๕๗๐ (บาท) | | | |
| ๑ | โครงการหมู่บ้านน่าอยู่หรือโครงการอื่นใดที่เกี่ยวกับงานสาธารณสุขและสิ่งแวดล้อม | เพื่อจัดกิจกรรมที่ทำให้หมู่บ้านมีความน่าอยู่มากยิ่งขึ้นหรือโครงการอื่นที่เกี่ยวกับงานสาธารณสุขและสิ่งแวดล้อม | ๑๑ หมู่บ้าน ตำบลบึงปรือ | ๕๐,๐๐๐ | ๕๐,๐๐๐ | ๕๐,๐๐๐ | ๕๐,๐๐๐ | ๕๐,๐๐๐ | จำนวนผู้เข้าร่วมโครงการ | ทุกหมู่บ้านมีความสะอาดเกิดความ เป็นระเบียบเรียบร้อย น่าอยู่มากยิ่งขึ้น | ก |
| ๒ | โครงการบริหารจัดการขยะภายในตำบลบึงปรือ | เพื่อให้ประชาชนช่วยกันรักษาความสะอาดในชุมชนให้มีความน่าอยู่ ไม่มีมลพิษในชุมชน | ประชาชนใน ตำบลบึงปรือ | ๕๐,๐๐๐ | ๕๐,๐๐๐ | ๕๐,๐๐๐ | ๕๐,๐๐๐ | ๕๐,๐๐๐ | จำนวนผู้เข้าร่วมโครงการ | ทุกหมู่บ้านทุกชุมชนมีความสะอาด ไม่มีมลพิษ และน่าอยู่มากขึ้น | ส |
| ๓ | โครงการก่อสร้างเตาเผาขยะมูลฝอยประจำ อบต.บึงปรือ | เพื่อให้เป็นสถานที่ในการเผาขยะจากบ้านเรือนของประชาชนในตำบล | ๑ แห่ง | ๕๐๐,๐๐๐ | ๕๐๐,๐๐๐ | ๕๐๐,๐๐๐ | ๕๐๐,๐๐๐ | ๕๐๐,๐๐๐ | ปริมาณขยะที่ลดลง | ปริมาณขยะในหมู่บ้านลดลง | ส |
| ๔ | โครงการอบรมให้กับอาสาสมัครท้องถิ่นรักษ์โลก (อถล) | เพื่อจ่ายเป็นค่าอบรม | ประชาชนใน ตำบลบึงปรือ | ๕๐,๐๐๐ | ๕๐,๐๐๐ | ๕๐,๐๐๐ | ๕๐,๐๐๐ | ๕๐,๐๐๐ | จำนวนผู้เข้าร่วมโครงการ | ทุกหมู่บ้านทุกชุมชนมีความสะอาด ไม่มีมลพิษ และน่าอยู่มากขึ้น | ส |